This is a digital copy of a book that was preserved for generations on library shelves before it was carefully scanned by Google as part of a project to make the world's books discoverable online.

It has survived long enough for the copyright to expire and the book to enter the public domain. A public domain book is one that was never subject to copyright or whose legal copyright term has expired. Whether a book is in the public domain may vary country to country. Public domain books are our gateways to the past, representing a wealth of history, culture and knowledge that's often difficult to discover.

Marks, notations and other marginalia present in the original volume will appear in this file - a reminder of this book's long journey from the publisher to a library and finally to you.

Usage guidelines

Google is proud to partner with libraries to digitize public domain materials and make them widely accessible. Public domain books belong to the public and we are merely their custodians. Nevertheless, this work is expensive, so in order to keep providing this resource, we have taken steps to prevent abuse by commercial parties, including placing technical restrictions on automated querying.

We also ask that you:

+ *Make non-commercial use of the files* We designed Google Book Search for use by individuals, and we request that you use these files for personal, non-commercial purposes.

+ *Refrain from automated querying* Do not send automated queries of any sort to Google's system: If you are conducting research on machine translation, optical character recognition or other areas where access to a large amount of text is helpful, please contact us. We encourage the use of public domain materials for these purposes and may be able to help.

+ *Maintain attribution* The Google "watermark" you see on each file is essential for informing people about this project and helping them find additional materials through Google Book Search. Please do not remove it.

+ *Keep it legal* Whatever your use, remember that you are responsible for ensuring that what you are doing is legal. Do not assume that just because we believe a book is in the public domain for users in the United States, that the work is also in the public domain for users in other countries. Whether a book is still in copyright varies from country to country, and we can't offer guidance on whether any specific use of any specific book is allowed. Please do not assume that a book's appearance in Google Book Search means it can be used in any manner anywhere in the world. Copyright infringement liability can be quite severe.

About Google Book Search

Google's mission is to organize the world's information and to make it universally accessible and useful. Google Book Search helps readers discover the world's books while helping authors and publishers reach new audiences. You can search through the full text of this book on the web at `http://books.google.com/`

Über dieses Buch

Dies ist ein digitales Exemplar eines Buches, das seit Generationen in den Regalen der Bibliotheken aufbewahrt wurde, bevor es von Google im Rahmen eines Projekts, mit dem die Bücher dieser Welt online verfügbar gemacht werden sollen, sorgfältig gescannt wurde.

Das Buch hat das Urheberrecht überdauert und kann nun öffentlich zugänglich gemacht werden. Ein öffentlich zugängliches Buch ist ein Buch, das niemals Urheberrechten unterlag oder bei dem die Schutzfrist des Urheberrechts abgelaufen ist. Ob ein Buch öffentlich zugänglich ist, kann von Land zu Land unterschiedlich sein. Öffentlich zugängliche Bücher sind unser Tor zur Vergangenheit und stellen ein geschichtliches, kulturelles und wissenschaftliches Vermögen dar, das häufig nur schwierig zu entdecken ist.

Gebrauchsspuren, Anmerkungen und andere Randbemerkungen, die im Originalband enthalten sind, finden sich auch in dieser Datei – eine Erinnerung an die lange Reise, die das Buch vom Verleger zu einer Bibliothek und weiter zu Ihnen hinter sich gebracht hat.

Nutzungsrichtlinien

Google ist stolz, mit Bibliotheken in partnerschaftlicher Zusammenarbeit öffentlich zugängliches Material zu digitalisieren und einer breiten Masse zugänglich zu machen. Öffentlich zugängliche Bücher gehören der Öffentlichkeit, und wir sind nur ihre Hüter. Nichtsdestotrotz ist diese Arbeit kostspielig. Um diese Ressource weiterhin zur Verfügung stellen zu können, haben wir Schritte unternommen, um den Missbrauch durch kommerzielle Parteien zu verhindern. Dazu gehören technische Einschränkungen für automatisierte Abfragen.

Wir bitten Sie um Einhaltung folgender Richtlinien:

+ *Nutzung der Dateien zu nichtkommerziellen Zwecken* Wir haben Google Buchsuche für Endanwender konzipiert und möchten, dass Sie diese Dateien nur für persönliche, nichtkommerzielle Zwecke verwenden.

+ *Keine automatisierten Abfragen* Senden Sie keine automatisierten Abfragen irgendwelcher Art an das Google-System. Wenn Sie Recherchen über maschinelle Übersetzung, optische Zeichenerkennung oder andere Bereiche durchführen, in denen der Zugang zu Text in großen Mengen nützlich ist, wenden Sie sich bitte an uns. Wir fördern die Nutzung des öffentlich zugänglichen Materials für diese Zwecke und können Ihnen unter Umständen helfen.

+ *Beibehaltung von Google-Markenelementen* Das "Wasserzeichen" von Google, das Sie in jeder Datei finden, ist wichtig zur Information über dieses Projekt und hilft den Anwendern weiteres Material über Google Buchsuche zu finden. Bitte entfernen Sie das Wasserzeichen nicht.

+ *Bewegen Sie sich innerhalb der Legalität* Unabhängig von Ihrem Verwendungszweck müssen Sie sich Ihrer Verantwortung bewusst sein, sicherzustellen, dass Ihre Nutzung legal ist. Gehen Sie nicht davon aus, dass ein Buch, das nach unserem Dafürhalten für Nutzer in den USA öffentlich zugänglich ist, auch für Nutzer in anderen Ländern öffentlich zugänglich ist. Ob ein Buch noch dem Urheberrecht unterliegt, ist von Land zu Land verschieden. Wir können keine Beratung leisten, ob eine bestimmte Nutzung eines bestimmten Buches gesetzlich zulässig ist. Gehen Sie nicht davon aus, dass das Erscheinen eines Buchs in Google Buchsuche bedeutet, dass es in jeder Form und überall auf der Welt verwendet werden kann. Eine Urheberrechtsverletzung kann schwerwiegende Folgen haben.

Über Google Buchsuche

Das Ziel von Google besteht darin, die weltweiten Informationen zu organisieren und allgemein nutzbar und zugänglich zu machen. Google Buchsuche hilft Lesern dabei, die Bücher dieser Welt zu entdecken, und unterstützt Autoren und Verleger dabei, neue Zielgruppen zu erreichen. Den gesamten Buchtext können Sie im Internet unter `http://books.google.com` durchsuchen.

From the Library of
Wilhelm & Alice Weiss

Given in their memory
by their children.

STANFORD
UNIVERSITY
LIBRARIES

Goethe's

ſämmtliche Werke

in vierzig Bänden.

Vollſtändige, neugeordnete Ausgabe.

Neunundzwanzigſter Band.

Unter des durchlauchtigſten deutſchen Bundes ſchützenden Privilegien.

Stuttgart und Tübingen.

J. G. Cotta'ſcher Verlag.

1840.

PT 1891
B4
v.29

Inhalt.

	Seite
Benvenuto Cellini. Viertes Buch	V
Anhang	127
Rameau's Neffe	205
Anmerkungen	517
Nachträgliches zu Rameau's Neffe	565
Diderot's Verſuch über die Malerei.	585

Inhalt zu Benvenuto Cellini.

Viertes Buch.

Erſtes Capitel.

Der Verfaſſer, der ſeine Angelegenheiten in Ordnung gebracht, überläßt an zwei Geſellen Haus und Habe, und macht ſich auf den Weg nach Italien. — Ascanio wird ihm nachgeſchickt, um zwei Gefäße, die dem König gehören, zurückzufordern. — Schrecklicher Sturm, in der Nachbarſchaft von Lyon. — Der Verfaſſer wird in Italien von dem Grafen Galeotto von Mirandola eingeholt, der ihm die Hinterliſt des Cardinals von Ferrara und ſeiner zwei Geſellen entdeckt. — In Piacenza begegnet er dem Herzog Peter Ludwig. — Was bei dieſer Zuſammenkunft vorkommt. — Er gelangt glücklich nach Florenz, wo er ſeine Schweſter, mit ihren ſechs jungen Töchtern, findet. S. 1.

Zweites Capitel.

Cellini wird von dem Großherzog Cosmus von Medicis ſehr gnädig aufgenommen. — Nach einer langen Unterhaltung begiebt er ſich in des Herzogs Dienſte. — Der Herzog weiſ't ihm ein Haus an, um darin zu arbeiten. — Die Diener des Herzogs verzögern die Einrichtung. — Lächerliche Scene zwiſchen ihm und dem Haushofmeiſter. S. 11.

Drittes Capitel.

Der König von Frankreich wird durch Verläumdung der Geſellen des Autors gegen ihn eingenommen. — Wodurch er nach Frankreich zu gehen verhindert wird. — Er unternimmt eine Statue des Perſeus zu gießen, findet aber große Schwierigkeit während des Ganges der Arbeit, indem der Bildhauer Bandinelli ſich eiferſüchtig und tückiſch gegen ihn beträgt. — Er erhält Briefe aus Frankreich, worin er getadelt wird, daß er nach Italien gegangen, ehe er ſeine Rechnung mit dem König abgeſchloſſen. — Er antwortet und ſetzt eine umſtändliche Rechnung auf. — Geſchichte eines Betrugs, den einige Diener des Herzogs beim Verkauf eines Diamanten ſpielen. — Des Herzogs Haushofmeiſter ſtiftet ein Weib an, den Verfaſſer wegen unnatürlicher Befriedigung mit ihrem Sohne anzuklagen. S. 19.

Viertes Capitel.

Der Autor, verdrießlich über das Betragen der herzoglichen Diener, begiebt ſich nach Venedig, wo ihn Tizian, Sanſovino und andere geſchickte Künſtler, ſehr gut behandeln. — Nach einem kurzen Aufenthalt kehrt er nach Florenz zurück und fährt in ſeiner Arbeit fort. — Den Perſeus kann er nicht zum beſten fördern, weil es ihm an Hülfsmitteln fehlt. Er beklagt ſich deßhalb gegen den Herzog. — Die Herzogin beſchäftigt ihn als Juwelier und wünſcht, daß er ſeine ganze Zeit auf dieſe Arbeit verwende; aber, aus Verlangen ſich in einem höhern Felde zu zeigen, greift er ſeinen Perſeus wieder an. S. 30.

Fünftes Capitel.

Die Eiferſucht des Bandinelli legt unſerm Verfaſſer unzählige Schwierigkeiten in den Weg, wodurch der Fortgang ſeines Werks durchaus gehindert wird. — In einem Anfall von Verzweiflung geht er nach Fieſole, einen natürlichen Sohn zu beſuchen, und trifft auf ſeinem Rückweg mit Bandinelli zuſammen. — Erſt beſchließt er ihn zu ermorden; doch, da er ſein feiges Betragen erblickt, verändert er den Sinn, fühlt ſich wieder ruhig und hält ſich an ſein Werk. — Unterhaltung zwiſchen ihm und dem Herzog über eine antike Statue, die der Autor zum Ganymed reſtaurirt. — Nachricht von einigen Marmorſtatuen Cellini's, als einem Apoll, Hyacinth und Narciß. — Durch einen Zufall verliert er faſt ſein Auge. — Art ſeiner Geneſung. S. 40.

Sechſtes Capitel.

Der Herzog zweifelt an Cellini's Geſchicklichkeit in Erz zu gießen und hat hierüber eine Unterredung mit ihm. Der Verfaſſer giebt einen hinreichenden Beweis ſeiner Kunſt, indem er den Perſeus gießt. Die Statue gerath zu aller Welt Erſtaunen und wird unter vielen Hinderniſſen mit großer Anſtrengung vollendet. S. 53.

Siebentes Capitel.

Cellini erhält einen Brief von Michelagnolo, betreffend eine Portraitbüſte des Bindo Altoviti. — Er geht mit des Herzogs Erlaubniß nach Rom zu Anfang der Regierung des Papſtes Julius III. — Nachdem er dieſem aufgewartet, beſucht er den Michelagnolo, um ihn zum Dienſte des Herzogs von Toscana zu bereden. — Michelagnolo lehnt es ab mit der Entſchuldigung, weil er bei Sanct Peter angeſtellt ſey. — Cellini kehrt nach

Florenz zurück und findet eine kalte Aufnahme bei dem Herzog, woran die Verläumdungen des Haushofmeiſters Urſache ſeyn mochten. — Er wird mit dem Fürſten wieder ausgeſöhnt, fällt aber ſogleich wieder in die Ungnade der Herzogin, weil er ihr bei einem Perlenhandel nicht beiſteht. — Umſtändliche Erzählung dieſer Begebenheit. — Bernardone ſetzt es beim Herzog durch, daß dieſer gegen Cellini's Rath die Perlen für die Herzogin kauft. — Dieſe wird des Verfaſſers unverſöhnliche Feindin.
S. 65.

Achtes Capitel.

Der Herzog fängt mit den Bewohnern von Siena Krieg an. Der Verfaſſer wird mit andern zu Ausbeſſerung der Florentiniſchen Feſtungswerke angeſtellt. — Wortſtreit zwiſchen ihm und dem Herzog über die beſte Befeſtigungsart. — Cellini's Händel mit einem Lombardiſchen Hauptmann, der ihm unhöflich begegnet. — Entdeckung einiger Alterthümer in Erz in der Gegend von Arezzo. — Die verſtümmelten Figuren werden von Cellini wieder hergeſtellt. — Er arbeitet in des Herzogs Zimmern daran, wobei er Hinderniſſe von Seiten der Herzogin findet. — Seltſamer Auftritt zwiſchen ihm und Ihrer Hoheit. — Er verſagt ihr die Gefälligkeit, einige Figuren von Erz in ihrem Zimmer aufzuſtellen, wodurch das Verhältniß zwiſchen beiden verſchlimmert wird. — Verdruß mit Bernardo, dem Goldſchmied. — Der Verfaſſer endigt ſeine berühmte Statue des Perſeus, ſie wird auf dem Platze aufgeſtellt und erhält großen Beifall. — Der Herzog beſonders iſt ſehr zufrieden damit. — Cellini wird von dem Vicekönig nach Sicilien berufen, will aber des Herzogs Dienſte nicht verlaſſen. — Sehr vergnügt über die gelungene Arbeit, unternimmt er eine Wallfahrt von wenig Tagen nach Vallombroſa und Camaldoli.
S. 76.

Neuntes Capitel.

Der Autor begegnet, auf ſeinem Wege, einem alten Alchimiſten, von Bagno, der ihm von einigen Gold- und Silberminen Kenntniß giebt, und ihn mit einer Karte von ſeiner eignen Hand beſchenkt, worauf ein gefährlicher Paß bemerkt iſt, durch welchen die Feinde in des Herzogs Land kommen könnten. — Er kehrt damit zum Herzog zurück, der ihn wegen ſeines Eifers höchlich lobt. — Differenz zwiſchen ihm und dem Herzog, wegen des Preiſes des Perſeus. — Man überläßt es der Entſcheidung des Hieronymus Albizzi, welcher die Sache keineswegs zu des Autors Zufriedenheit vollbringt. — Neues Mißverſtändniß zwiſchen ihm und dem Herzog, welches Bandinelli und die Herzogin vermitteln ſollen. — Der

Herzog wünſcht, daß er halberhobene Arbeiten in Erz für das Chor von Santa Maria del Fiore unternehmen möge. — Nach wenig Unterhaltungen giebt der Herzog dieſen Vorſatz auf. — Der Autor erbietet ſich, zwei Pulte für den Chor zu machen, und ſie mit halberhobenen Figuren, in Erz, auszuzieren. — Der Herzog billigt den Vorſchlag. S. 91.

Zehntes Capitel.

Streit zwiſchen Cellini und Bandinelli, wer die Statue des Neptuns, aus einem großen vorräthigen Stück Marmor machen ſolle. — Die Herzogin begünſtigt Bandinelli; aber Cellini, durch eine kluge Vorſtellung, bewegt den Herzog zur Erklärung, daß der die Arbeit haben ſolle, der das beſte Modell mache. — Cellini's Modell wird vorgezogen, und Bandinelli ſtirbt vor Verdruß. — Durch die Unguſt der Herzogin erhält Ammanato den Marmor. — Seltſamer Contract des Autors mit einem Viehhändler mit Namen Sbietta. — Das Weib dieſes Mannes bringt dem Autor Gift bei und er wird mit Mühe gerettet. — Cellini, während ſeiner Krankheit, welche ſechs Monate dauert, wird bei Hof von Ammanato verdrängt. S. 103.

Eilftes Capitel.

Cellini, nach ſeiner Geneſung, wird beſonders von Don Francesco, des Herzogs Sohn, begünſtigt und aufgemuntert. — Großes Unrecht das er von dem Magiſtrat in einem Proceß erduldet, den er mit Sbietta führt. — Er begiebt ſich zum Herzog nach Livorno und trägt ihm ſeine Angelegenheit vor, findet aber keine Hülfe. — Das Gift das er bei Sbietta bekommen, anſtatt ihn zu zerſtören, reinigt ſeinen Körper und ſtärkt ſeine Leibesbeſchaffenheit. — Fernere Ungerechtigkeit die er in ſeinem Rechtsſtreite mit Sbietta durch den Verrath des Raphael Schieggia erfährt. — Der Herzog und die Herzogin beſuchen ihn, als ſie von Piſa zurückkommen. Er verehrt ihnen bei dieſer Gelegenheit ein trefflich gearbeitetes Crucifix. — Der Herzog und die Herzogin verſehnen ſich mit ihm und verſprechen ihm alle Art von Beiſtand und Aufmunterung. — Da er ſich in ſeiner Erwartung getäuſcht findet, iſt er geneigt einem Vorſchlag Gehör zu geben, den Katharina von Medicis, verwittwete Königin von Frankreich, an ihn gelangen läßt, zu ihr zu kommen und ihrem Gemahl Heinrich II. ein prächtiges Monument zu errichten. — Der Herzog läßt merken, daß es ihm unangenehm ſey, und die Königin geht von dem Gedanken ab. — Der Cardinal von Medicis ſtirbt, worüber am Florentiniſchen Hof große *Trauer entſteht.* — *Cellini reiſ't nach Piſa.* S. 129

Benvenuto Cellini.

Viertes Buch

Erſtes Capitel.

Der Verfaſſer, der ſeine Angelegenheiten in Ordnung gebracht, überläßt an zwei Geſellen Haus und Habe, und macht ſich auf den Weg nach Italien. — Ascanio wird ihm nachgeſchickt, um zwei Gefäße, die dem König gehören, zurückzufordern. — Schrecklicher Sturm, in der Nachbarſchaft von Lyon. — Der Verfaſſer wird in Italien von dem Grafen Galeotto von Mirandola eingeholt, der ihm die Hinterliſt des Cardinals von Ferrara und ſeiner zwei Geſellen entdeckt. — In Piacenz begegnet er dem Herzog Peter Ludwig. — Was bei dieſer Zuſammenkunft vorkommt. — Er gelangt glücklich nach Florenz, wo er ſeine Schweſter, mit ihren ſechs jungen Töchtern, findet.

Auf dieſe Worte des Cardinals ging ich nach Paris, und ließ zwei tüchtige Kaſten zu meinen ſilbernen Gefäßen verfertigen. Als nun zwanzig Tage vorbei waren, machte ich Anſtalt und lud die beiden Gefäße auf ein Maulthier, das mir bis Lyon der Biſchof von Pavia borgte, dem ich aufs neue die Wohnung in meinem Caſtell gegeben hatte, und ſo machte ich mich auf, mit Herrn Hippolytus Gonzaga, der in dem Dienſte des Königs ſtund und zugleich vom Grafen Galeotto von Mirandola unterhalten wurde. In der Geſellſchaft waren noch einige Edelleute des Grafen und Leonard Tedaldi, ein Florentiner. Ich überließ meinen Geſellen die Sorge für mein Caſtell und alle meine Sachen, worunter ſich einige Gefäße befanden, welche ſie endigen ſollten. Auch meine Mobilien waren von großem Werthe; denn ich hatte mich ſehr ehrenvoll eingerichtet; was ich zurückließ, mochte wohl

fünfzehnhundert Scudi werth seyn. Da sagte ich zu Ascanio, er solle sich erinnern, wie viel Wohlthaten er von mir erhalten habe; bis jetzt sey er ein Knabe ohne Kopf gewesen, es sey nun Zeit sich als ein Mann zu zeigen; ich wolle ihm alle meine Sachen in Verwahrung geben, und meine Ehre zugleich, und wenn die Bestien, die Franzosen, sich nur irgend etwas gegen mich vermessen sollten, so hätte er mir gleich Nachricht zu geben, denn ich möchte seyn wo ich wollte, so würde ich mit Post auf der Stelle zurückkommen, sowohl wegen der großen Verbindlichkeit gegen den König, als wegen meiner eignen Ehre.

Ascanio sagte darauf unter verstellten, schelmischen Thränen: Ich kannte nie einen bessern Vater als euch, und alles was ein guter Sohn thun soll, will ich immer gegen euch thun. So wurden wir einig, und ich verreis'te mit einem Diener und einem kleinen Französischen Knaben. Nach Verlauf eines halben Tages kamen einige Schatzmeister auf mein Schloß, die nicht eben meine Freunde waren, und dieses nichtswürdige Volk sagte sogleich zu Herrn Guido und dem Bischof von Pavia, sie sollten schnell nach den Gefäßen des Königs schicken, wo nicht, so würden sie es selbst thun und mir nicht wenig Verdruß machen. Der Bischof und Herr Guido hatten mehr Furcht als nöthig war, und schickten mir den Verräther Ascanio mit der Post nach, der gegen Mitternacht ankam. Ich schlief nicht, sondern lag in traurigen Gedanken. Wem lasse ich, sagte ich zu mir selbst, meine Sachen und mein Castell? O! welch ein Geschick ist das, das mich zu dieser Reise zwingt! Wahrscheinlich ist der Cardinal mit Madame d'Estampes einverstanden, die nichts mehr wünscht, als daß ich die Gnade des guten Königs verliere. *Indessen ich so mit mir selbst uneins war*, hörte ich die

Stimme des Ascanio, ſtand ſogleich vom Bett auf und fragte ihn, ob er gute oder traurige Nachrichten bringe? Gute Nachrichten! ſagte der Schelm, nur müßt ihr die Gefäße zurückſchicken, denn die ſchelmiſchen Schatzmeiſter ſchreien und laufen, ſo daß der Biſchof und Herr Guido euch ſagen laſſen, ihr möchtet die Gefäße auf alle Weiſe zurückſchicken. Uebrigens habt keine Sorge und genießt glücklich dieſe Reiſe. Sogleich gab ich ihm die Gefäße zurück, die ich mit anderm Silber, und was ich ſonſt bei mir hatte, in die Abtei des Cardinals zu Lyon bringen wollte. Denn ob ſie mir gleich nachſagten, es ſey meine Abſicht geweſen, ſie nach Italien zu ſchaffen, ſo weiß doch jeder, daß man weder Geld noch Gold und Silber, ohne ausdrückliche Erlaubniß, aus dem Reiche führen kann; wie hätte ich zwei ſolche Gefäße, die mit ihren Kiſten ein Maulthier einnahmen, unbemerkt durchbringen wollen? Wahr iſt's, ſie waren ſchön und von großem Werthe, und ich vermuthete mir den Tod des Königs, den ich ſehr krank zurückgelaſſen hatte, und ich glaubte bei einem ſolchen Ereigniß nichts verlieren zu können, was in den Händen des Cardinals wär'.

Genug, ich ſchickte das Maulthier mit den Gefäßen und andern bedeutenden Dingen zurück, und ſetzte den andern Morgen, mit gedachter Geſellſchaft, meinen Weg fort, und zwar unter beſtändigem Seufzen und Weinen. Doch ſtärkte ich mich einigemal mit Gebet und ſagte: Gott! dir iſt die Wahrheit bekannt, und du weißt, daß meine Reiſe allein zur Abſicht hat, ſechs armen unglücklichen Jungfrauen ein Allmoſen zu bringen, ſo auch ihrer Mutter, meiner leiblichen Schweſter; zwar haben ſie noch ihren Vater, er iſt aber ſo alt, und verdient nichts *in* ſeiner Kunſt, und ſo könnten ſie *leicht auf üble Wege gerathen.* Da ich nun dieſes gute Werk

thue, ſo hoffe ich Rath und Hülfe von deiner göttlichen Majeſtät. Auf dieſe Weiſe ſtärkte und tröſtete ich mich, indem ich vorwärts ging.

Als wir uns etwa eine Tagreiſe von Lyon befanden, es war ungefähr zwei Stunden vor Sonnenuntergang, that es bei ganz klarem Himmel einige trockene Donnerſchläge. Ich war wohl den Schuß einer Armbruſt weit vor meinen Geſellen hergeritten. Nach dem Donnern entſtand am Himmel ein ſo großer und fürchterlicher Lärm, daß ich dachte, das jüngſte Gericht ſey nahe; als ich ein wenig ſtille hielt, fielen Schloſſen ohne einen Tropfen Waſſer, ungefähr in der Größe der Bohnen, die mir ſehr wehe thaten, als ſie auf mich fielen. Nach und nach wurden ſie größer, wie Armbruſtkugeln, und da mein Pferd ſehr ſcheu ward, ſo wendete ich es um, und ritt mit großer Haſt, bis ich wieder zu meiner Geſellſchaft kam, die, um ſich zu ſchützen, in einem Fichtenwalde gehalten hatte. Die Schloſſen wurden immer größer, und endlich wie dicke Citronen. Ich ſang ein Miſerere, und indeſſen ich mich andächtig zu Gott wendete, ſchlug der Hagel einen ſehr ſtarken Aſt der Fichte herunter, wo ich mich in Sicherheit glaubte. Mein Pferd wurde auf den Kopf getroffen, ſo daß es beinah' zur Erde gefallen wäre, mich ſtreifte ein ſolches Stück und hätte mich todtgeſchlagen, wenn es mich völlig getroffen hätte; auch der gute Leonard Tedaldi empfing einen Schlag, daß er, der wie ich auf den Knien lag, vor ſich hin mit den Händen auf die Erde fiel. Da begriff ich wohl, daß der Aſt weder mich noch andere mehr beſchützen könne, und daß nebſt dem Miſerere man auch thätig ſeyn müſſe. Ich fing daher an, mir die Kleider über den Kopf zu ziehn, und ſagte zu Leonarden, der immer nur Jeſus! Jeſus! ſchrie: Gott werde ihm helfen, wenn er

ſich ſelbſt hülfe; und ich hatte mehr Noth ihn, als mich zu retten.

Als das Wetter eine Zeitlang gedauert hatte, hörte es auf, und wir, die wir alle zerſtoßen waren, ſetzten uns ſo gut es gehen wollte, zu Pferde, und als wir nach unſern Quartieren ritten, und einander die Wunden und Beulen zeigten, fanden wir eine Meile vorwärts ein viel größeres Unheil, als das was wir erduldet hatten, ſo daß es unmöglich ſcheint, es zu beſchreiben. Denn alle Bäume waren zerſchmettert, alle Thiere erſchlagen, ſo viel es nur angetroffen hatte. Auch Schäfer waren todt geblieben, und wir fanden genug ſolches Hagels, den man nicht mit zwei Händen umſpannt hätte. Da ſahen wir, wie wohlfeil wir noch davon gekommen waren, und daß unſer Gebet und unſer Miſerere wirkſamer geweſen war, als alles was wir zu unſerer Rettung hätten thun können; ſo dankten wir Gott und kamen nach Lyon. Nachdem wir daſelbſt acht Tage ausgeruht und uns ſehr vergnügt hatten, reiſ'ten wir weiter und kamen glücklich über die Berge; daſelbſt kaufte ich ein Pferd, weil die meinigen von dem Gepäcke gedrückt waren.

Nachdem wir uns eine Tagreiſe in Italien befanden, holte uns Graf Galeotto von Mirandola ein, der mit Poſt vorbei fuhr, und da er bei uns ſtille hielt, mir ſagte: Ich habe unrecht gehabt wegzugehen, ich ſolle nun nicht weiter reiſen, denn wenn ich ſchnell zurückkehrte, würden meine Sachen beſſer ſtehen als jemals, bliebe ich aber länger weg, ſo gäbe ich meinen Feinden freies Feld, und alle Gelegenheit mir übles zu thun; käm' ich aber ſogleich wieder, ſo würde ich ihnen den Weg verrennen, den ſie zu meinem Schaden einſchlagen wollten; diejenigen, auf die ich das größte Vertrauen ſetzte, ſeyen eben die, die mich betrögen. Weiter

wollte er mir nichts ſagen, ob er gleich ſehr gut wußte, daß der Cardinal von Ferrara mit den beiden Schelmen eins war, denen ich meine Sachen in Verwahrung gegeben hatte; doch beſtand er darauf, daß ich auf alle Weiſe wieder zurückkehren ſollte. Dann fuhr er weiter, und ich gedachte deſſen ungeachtet mit meiner Geſellſchaft vorwärts zu gehen. Ich fühlte bei mir aber eine ſolche Beklemmung des Herzens, und wünſchte entweder ſchnell nach Florenz zu kommen, oder nach Frankreich zurückzukehren, und weil ich dieſe Unſchlüſſigkeit nicht länger ertragen konnte, wollte ich Poſt nehmen, um nur deſto geſchwinder in Florenz zu ſeyn. Auf der erſten Station ward ich nicht einig, doch nahm ich mir feſt vor, nach Florenz zu gehen, und dort das Uebel abzuwarten. Ich verließ die Geſellſchaft des Herrn Hippolito Gonzaga, der ſeinen Weg nach Mirandola genommen hatte, und wandte mich auf Parma und Piacenza.

Als ich an den letzten Ort kam, begegnete ich auf einer Straße dem Herzog Peter Ludwig Farneſe, der mich ſcharf anſah und erkannte, und da ich wohl wußte, daß er allein Schuld an dem Uebel war, das ich im Caſtell Sanct Angelo zu Rom ausgeſtanden hatte, fühlte ich eine gewaltige Bewegung als ich ihn ſah; da ich aber kein ander Mittel wußte ihm aus den Händen zu kommen, ſo entſchloß ich mich, ihn zu beſuchen, und kam eben als man das Eſſen weggenommen hatte, und die Perſonen aus dem Hauſe Landi bei ihm waren, die ihn nachher umbrachten.

Da ich zu Seiner Excellenz kam, machte mir der Mann die unmäßigſten Liebkoſungen, die ſich nur denken laſſen, und kam von ſelbſt auf den Umſtand, indem er zu denen ſagte die gegenwärtig waren, ich habe lange Zeit in Rom gefangen *geſeſſen. Darauf wendete* er ſich zu mir und ſagte: Mein

Benvenuto, das Uebel, das euch begegnet iſt, thut mir ſehr leid, ich wußte, daß ihr unſchuldig war't, aber ich konnte euch nicht helfen; denn mein Vater that es einigen eurer Feinde zu gefallen, die ihm zu verſtehen gaben, als wenn ihr übel von ihm geſprochen hättet. Ich weiß es ganz gewiß, daß man die Unwahrheit von euch ſagte, und mir thut euer Unglück äußerſt leid. Er wiederholte mit andern Ausdrücken eben dieſe Erklärung ſehr oft, und es ſah faſt aus, als wenn er mich um Verzeihung bitten wollte. Dann fragte er nach allen Werken die ich für den allerchriſtlichſten König gemacht hatte, hörte meiner Erzählung aufmerkſam zu, und war überhaupt ſo gefällig, als nur möglich. Sodann fragte er mich, ob ich ihm dienen wolle? Ich antwortete ihm: daß ich nicht mit Ehren die großen Werke die ich für den König angefangen hätte, könnte unvollendet laſſen, wären ſie aber fertig, ſo würde ich jeden großen Herrn verlaſſen, nur um Seiner Excellenz zu dienen.

Nun erkennt man wohl bei dieſer Gelegenheit, daß die große Kraft Gottes jene Menſchen niemals ungeſtraft läßt, welche, ſtark und mächtig, die Unſchuldigen ungerecht behandeln. Dieſer Mann bat mich gleichſam um Verzeihung, in Gegenwart von denen, die mich kurz darauf, ſo wie viele andere, die von ihm gelitten hatten, auf das vollkommenſte rächten. Und ſo mag kein Herr, ſo groß er auch ſey, über die Gerechtigkeit Gottes ſpotten, wie einige thun die ich kenne, und die mich ſo ſchändlich verletzt haben, wie ich an ſeinem Orte ſagen werde. Alles dieſes ſchreibe ich nicht aus weltlicher Eitelkeit, ſondern um Gott zu danken, der mich aus ſo großen Nöthen erlöſ't hat. Auch bei allem was mir täglich übles begegnet, *beklage ich mich gegen* ihn, rufe zu ihm als *zu meinem Beſchützer und empfehle* mich ihm. Ich helfe mir

ſelbſt, ſo viel ich kann; wenn man mich aber zu ſehr unterdrücken will, und meine ſchwachen Kräfte nicht mehr hinreichen, zeigt ſich ſogleich die groſse Kraft Gottes, welche unerwartet diejenigen überfällt, die andere unrechtmäſsig verletzen, und das groſse und ehrenvolle Amt das ihnen Gott gegeben hat, mit weniger Sorgfalt verwalten.

Ich kehrte zum Wirthshauſe zurück, und fand, daſs gedachter Herzog mir ſchöne und ehrenvolle Geſchenke an Eſſen und Trinken geſandt hatte, ich genoſs die Speiſen mit Vergnügen, dann ſetzte ich mich zu Pferde und ritt nach Florenz zu. Als ich daſelbſt anlangte, fand ich meine Schweſter mit ſechs Töchtern, die älteſte mannbar, und die jüngſte noch bei der Amme. Ich fand auch meinen Schwager, der, wegen den verſchiedenen Vorfällen der Stadt, nicht mehr an ſeiner Kunſt arbeitete. Mehr als ein Jahr vorher hatte ich ihnen Edelſteine und Franzöſiſche Kleinode für mehr als zweitauſend Ducaten an Werth geſchickt, und ich hatte ungefähr für tauſend Scudi mitgebracht. Da fand ich denn, daſs ob ich ihnen gleich vier Goldgülden des Monats gab, ſie noch groſses Geld aus meinen Geſchenken nahmen, die ſie täglich verkauften. Mein Schwager war ſo ein rechtſchaffener Mann, daſs, da das Geld, das ich ihm zu ſeinem Unterhalt ſchickte, nicht hinreichte, er lieber alles verſetzte, und ſich von den Intereſſen aufzehren lieſs, als daſs er das angegriffen hätte, was nicht für ihn beſtimmt war; daran erkannte ich den rechtſchaffenen Mann, und ich fühlte ein groſses Verlangen ihm mehr Gutes zu thun. Auch nahm ich mir vor, ehe ich aus Florenz ging, für alle ſeine Töchter zu ſorgen.

Zweites Capitel.

Cellini wird von dem Großherzog Cosmus von Medicis ſehr gnädig aufgenommen. — Nach einer langen Unterhaltung begiebt er ſich in des Herzogs Dienſte. — Der Herzog weiſt ihm ein Haus an, um darin zu arbeiten. — Die Diener des Herzogs verzögern die Einrichtung. — Lächerliche Scene zwiſchen ihm und dem Haushofmeiſter.

Unſer Herzog von Florenz befand ſich zu dieſer Zeit, wir waren eben im Auguſt 1545, auf der Höhe von Cajano, einem Orte zehn Meilen von Florenz. Ich hielt für Schuldigkeit, ihm aufzuwarten, theils weil ich ein Florentiniſcher Bürger war, theils weil meine Vorfahren ſich immer freundſchaftlich zu dem Hauſe Medicis gehalten hatten, und ich mehr als jemand dieſen Herzog Cosmus liebte; ich hatte aber dießmal nicht die geringſte Abſicht bei ihm feſt zu bleiben. Nun gefiel es Gott, der alles gut macht, daß gedachter Herzog mir, als er mich ſah, unendliche Liebkoſungen erzeigte, und ſowohl als die Herzogin nach den Werken fragte die ich für den König gemacht hatte. Darauf erzählte ich gern alles und jedes, nach der Reihe. Da er mich angehört hatte, ſagte er zu mir: Ich habe das alles auch gehört und du redeſt die Wahrheit; aber welch einen geringen Lohn haſt du für dieſe ſchönen und großen Arbeiten erhalten! Mein Benvenuto, wenn du etwas für mich thun wollteſt, ſo würde ich dich ganz anders bezahlen, als dein großer König gethan hat, von dem du dich ſo ſehr lobſt. Darauf erzählte ich den großen Dank den ich Seiner Majeſtät ſchuldig ſey, daß Sie mich aus einem ſo ungerechten Kerker gezogen, und mir ſodann Gelegenheit gegeben hatte ſo wunderſame Arbeiten zu verfertigen als jemals ein Künſtler meiner Art gefunden hätte.

Indem ich ſo ſprach machte der Herzog allerlei Gebärden,

als wenn er anzeigen wollte, daß er mich nicht hören könne. Dann als ich geendigt hatte, sagte er: Wenn du ein Werk für mich machen willst, so werde ich dich dergestalt behandeln, daß du vielleicht darüber erstaunen wirst, wenn nur deine Werke mir gefallen, woran ich nicht im geringsten zweifle. Ich Armer, Unglücklicher fühlte ein großes Verlangen auch unsrer wundersamen Schule zu zeigen, daß ich indessen mich in andern Künsten mehr geübt hatte, als man vielleicht glaubte, und antwortete dem Herzog, daß ich ihm gern von Erz oder Marmor eine große Statue auf seinen schönen Platz machen wolle. Darauf versetzte er, daß er von mir, als erste Arbeit, einen Perseus begehre; ein solches Bildniß habe er sich schon lange gewünscht. Darauf bat er mich, ich möchte ihm ein Modell machen, das in wenig Wochen ungefähr in der Größe einer Elle fertig war. Es war von gelbem Wachs, ziemlich geendigt und überhaupt mit großem Fleiß und vieler Kunst gearbeitet.

Der Herzog kam nach Florenz, und ehe ich ihm gedachtes Modell zeigen konnte, gingen verschiedene Tage vorbei, so daß es ganz eigentlich schien, als wenn er mich weder gesehn noch gekannt hätte, weßhalb mir mein Verhältniß gegen Seine Excellenz nicht gefallen wollte; doch als ich eines Tags nach der Tafel das Modell in die Garderobe brachte, kam er mit der Herzogin und wenigen andern Herren, die Arbeit anzusehen. Sie gefiel ihm sogleich, und er lobte sie außerordentlich. Da schöpfte ich ein wenig Hoffnung, daß er sich einigermaßen darauf verlassen könnte.

Nachdem er das Modell genau betrachtet hatte, gefiel es ihm immer mehr; zuletzt sagte er: Wenn du mein Benvenuto, dieses kleine Modell in einem großen Werk ausführest, so würde es die schönste Arbeit von der auf dem Platze stünde.

Darauf ſagte ich: Gnädigſter Herr! auf dem Platze ſtehen die Werke des großen Donatello und des verwunderſamen Michel Agnolo, welches beide die größten Männer von den Alten her bis jetzt geweſen ſind; indeſſen erzeigen Ew. Excellenz meinem Modell eine zu große Ehre, und ich getraue mir das Werk dreimal beſſer zu machen. Darüber ſtritt der Herzog ein wenig mit mir und ſagte: er verſtehe ſich recht gut darauf, und wiſſe genau was man machen könne. Da verſetzte ich, meine Werke ſollten ſeine Zweifel über dieſe Streitfrage auflöſen, und gewiß wollte ich ihm mehr leiſten, als ich verſpräch', er möchte mir nur die Bequemlichkeit dazu geben; denn ohne dieſelbe wär' ich nicht im Stande das große Unternehmen zu vollbringen, zu dem ich mich verbänd'. Darauf ſagte Seine Excellenz, ich ſollte ihm ſchriftlich anzeigen was ich verlangte, und zugleich alle Bedürfniſſe bemerken, er wolle alsdann deßhalb umſtändlichen Befehl ertheilen. Gewiß! wär' ich damals ſo verſchmitzt geweſen, alles was zu meinem Werke nöthig war, durch einen Contract zu bedingen, ſo hätte ich mir nicht ſelbſt ſo großen Verdruß zugezogen, den ich nachher erleben mußte, denn in dieſem Augenblick ſchien der Herzog den beſten Willen zu haben, theils Arbeiten von mir zu beſitzen, theils alles Nöthige deßhalb zu befehlen. Freilich wußte ich nicht daß dieſer Herr auch ſonſt noch großes Verlangen zu andern außerordentlichen Unternehmungen hatte, und erzeigte mich auf das freimüthigſte gegen ihn.

Als ich nun mein Bittſchreiben eingereicht, und der Herzog darauf vollkommen günſtig geantwortet hatte, ſagte ich zu demſelben: Gnädigſter Herr! das wahre Bittſchreiben und unſer wahrer Contract beſteht weder in dieſen Worten, noch in dieſen Papieren, ſondern alles kömmt darauf an, ob mir meine *Arbeit ſo gelingt, wie ich* verſprochen habe. Geſchieht

das, ſo kann ich hoffen, daß Ew. Excellenz ſich auch meiner Perſon und Ihrer Verſprechungen erinnern werde. Bezaubert von dieſen Worten, von meinem Handeln und Reden, erzeigte mir der Herzog und ſeine Gemahlin die äußerſte Gunſt die ſich in der Welt denken läßt. Ich, der ich große Begierde hatte meine Arbeit anzufangen, ſagte Seiner Excellenz, daß ich ein Haus nöthig hätte worin Platz genug ſey, um meine Oefen aufzuſtellen und Arbeiten von Erde und Erz zu machen, worin auch abgeſonderte Räume ſich befänden, um in Gold und Silber zu arbeiten, denn da ich wiſſe wie geneigt er ſey auch von ſolcher Arbeit zu beſtellen, ſo bedürfe ich hinlängliche Zimmer, um alles mit Ordnung anlegen zu können, und damit Seine Excellenz ſähe, welches Verlangen ich trüge, ihr zu dienen, ſo habe ich ſchon das Haus gefunden, gerade wie ich es bedürfe, und in der Gegend die mir ſehr wohl gefalle; weil ich aber nicht eher Geld oder ſonſt was von Seiner Excellenz verlange, bis Sie meine Werke geſehen hätten, ſo bät' ich, zwei Kleinode, die ich aus Frankreich mitgebracht habe, anzunehmen, und mir dagegen das gedachte Haus zu kaufen, ſie ſelbſt aber ſo lange aufzuheben, bis ich ſie mit meinen Arbeiten wieder gewinnen würde. Es waren aber dieſe Kleinode ſehr gut gearbeitet, von der Hand meiner Geſellen nach meinen Zeichnungen.

Nachdem er ſie lange genug betrachtet hatte, ſagte er dieſe günſtigen Worte, welche mir die beſte Hoffnung gaben: Nimm, Benvenuto, deine Kleinode zurück, denn ich verlange dich und nicht ſie, du ſollſt dein Haus frei erhalten. Dann ſchrieb er mir folgende Reſolution unter meine Supplik, die ich immer aufgehoben habe: Man beſehe gedachtes Haus und erkundige ſich um den Preis, denn ich will Benvenuto damit zu Willen leben. Nun dachte ich des Hauſes gewiß zu ſeyn,

und war ſicher daß meine Werke mehr gefallen ſollten, als ich verſprochen hatte.

Nächſt dieſem hatte Seine Excellenz ausdrücklichen Befehl ſeinem Hofmeiſter gegeben, der Peter Franziscus Riccio hieß, von Prato gebürtig, und ehemals ein ABC-Lehrer des Herzogs geweſen war. Ich ſprach mit dieſer Beſtie, und ſagte ihr alles, was ich bedürfte. Denn in dem Garten des gedachten Hauſes wollte ich meine Werkſtatt aufbauen. Sogleich gab der Mann einem gewiſſen Caſſirer den Auftrag, der ein trockner und ſpitzfindiger Menſch war, und Lattantio Gorini hieß. Dieſes Menſchchen, mit ſeinen Spinnemanieren und einer Mückenſtimme, thätig wie eine Schnecke, ließ mir, mit genauer Noth, nur ſo viel Steine, Sand und Kalk ins Haus fahren, daß man nicht gar einen Taubenſchlag daraus hätte bauen können. Da ich ſah, daß die Sachen ſo böslich kalt vorwärts gingen, fing mir an der Muth zu fallen; doch ſagte ich manchmal zu mir ſelbſt: Kleine Anfänge haben ein großes Ende! und machte mir wieder Hoffnung, wenn ich betrachtete, wie viele tauſend Ducaten der Herzog an gewiſſe häßliche Unformen von der Hand des beſtialiſchen Baccio Bandinello weggeworfen hatte. So machte ich mir ſelbſten Muth, und blies dem Lattantio Gorini in den H***, und um ihn nur vom Platze zu bringen, hielt ich mich an einige lahme Eſel und einen Blinden, der ſie führte.

Unter allen dieſen Schwierigkeiten hatte ich die Lage der Werkſtatt entworfen, hieb Weinſtöcke und Bäume nieder, nach meiner gewöhnlichen lebhaften Art, und ein wenig wüthend. Zu meinem Glück hatte ich von der andern Seite Taſſo, den Zimmermann, zur Hand, und ich ließ ihn ein Gerippe von Holz machen, um gedachten Perſeus im Großen anzufangen. Taſſo war ein trefflicher Arbeiter, ich glaube

Herzog wünſcht, daß er halberhobene Arbeiten in Erz für das Chor von Santa Maria del Fiore unternehmen möge. — Nach wenig Unterhaltungen giebt der Herzog dieſen Vorſatz auf. — Der Autor erbietet ſich, zwei Pulte für den Chor zu machen, und ſie mit halberhobenen Figuren, in Erz, auszuzieren. — Der Herzog billigt den Vorſchlag. S. 91.

Zehntes Capitel.

Streit zwiſchen Cellini und Bandinelli, wer die Statue des Neptuns, aus einem großen vorräthigen Stück Marmor machen ſolle. — Die Herzogin begünſtigt Bandinelli; aber Cellini, durch eine kluge Vorſtellung bewegt den Herzog zur Erklärung, daß der die Arbeit haben ſolle, der das beſte Modell mache. — Cellini's Modell wird vorgezogen, und Bandinell ſtirbt vor Verdruß. — Durch die Ungunſt der Herzogin erhält Ammanato den Marmor. — Seltſamer Contract des Autors mit einem Viehhändler mit Namen Sbietta. — Das Weib dieſes Mannes bringt dem Autor Gift bei und er wird mit Mühe gerettet. — Cellini, während ſeiner Krankheit, welche ſechs Monate dauert, wird bei Hof von Ammanato verdrängt. S. 103.

Eilftes Capitel.

Cellini, nach ſeiner Geneſung, wird beſonders von Don Francesco, des Herzogs Sohn, begünſtigt und aufgemuntert. — Großes Unrecht das er von dem Magiſtrat in einem Proceß erduldet, den er mit Sbietta führt. — Er begiebt ſich zum Herzog nach Livorno und trägt ihm ſeine Angelegenheit vor, findet aber keine Hülfe. — Das Gift das er bei Sbietta bekommen, anſtatt ihn zu zerſtören, reinigt ſeinen Körper und ſtärkt ſeine Leibesbeſchaffenheit. — Fernere Ungerechtigkeit die er in ſeinem Rechtsſtreite mit Sbietta durch den Verrath des Raphael Schieggia erfährt. — Der Herzog und die Herzogin beſuchen ihn, als ſie von Piſa zurückkommen. Er verehrt ihnen bei dieſer Gelegenheit ein treffliches gearbeitetes Crucifix. — Der Herzog und die Herzogin verſöhnen ſich mit ihm und verſprechen ihm alle Art von Beiſtand und Aufmunterung. — Da er ſich in ſeiner Erwartung getäuſcht findet, iſt er geneigt einem Vorſchlag Gehör zu geben, den Katharina von Medicis, verwittwete Königin von Frankreich, an ihn gelangen läßt, zu ihr zu kommen und ihrem Gemahl Heinrich II. ein prächtiges Monument zu errichten. — Der Herzog läßt merken, daß es ihm unangenehm ſey, und die Königin geht von dem Gedanken ab. — Der Cardinal von Medicis ſtirbt, worüber am Florentiniſchen Hof große *Trauer entſteht.* — *Cellini reiſt* nach Piſa. S. 120

Benvenuto Cellini.

Viertes Buch

Ich wollte nicht daß der Herzog sogleich diese Teufelei erfahren sollte, deßwegen hielt ich mich einige Tage zu Hause, und hatte alle Gedanken auf Florenz aufgegeben, außer was meine Schwestern und meine Nichten betraf, die ich durch Empfehlungen und Vorsorge so gut als möglich eingerichtet hinterlassen, nach Frankreich zurückkehren und mir Italien aus dem Sinne schlagen wollte. Und so hatte ich mir vorgenommen so geschwind als möglich alles in Ordnung zu bringen und ohne Urlaub des Herzogs, oder jemand anders, davon zu gehen.

Eines Morgens ließ mich aber gedachter Haushofmeister von selbst auf das höflichste rufen, und fing an eine gewisse pedantische Rede herzusagen, in der ich weder Art, noch Anmuth, noch Kraft, weder Anfang noch Ende finden konnte. Ich hörte nur, daß er sagte: er wolle, als ein guter Christ, keinen Haß gegen jemanden hegen, vielmehr frage er mich, im Namen des Herzogs, was für eine Besoldung ich zu meinem Unterhalt verlange. Darauf besann ich mich ein wenig und antwortete nicht, fest entschlossen nicht da zu bleiben. Als er sah, daß ich nicht antwortete, hatte er so viel Verstand zu sagen: O Benvenuto! den Herzogen antwortet man, und ich rede gegenwärtig im Namen Seiner Excellenz mit dir. Darauf versetzte ich mit einiger Zufriedenheit: er solle Seiner Excellenz sagen, ich wolle keinem nachstehen, der in meiner Kunst arbeitete. Darauf sagte der Haushofmeister: Bandinello hat zweihundert Scudi Besoldung, bist du damit zufrieden, so ist auch die deinige gemacht. Ich sagte, daß ich zufrieden sey, und das was ich mehr verdiente, möchte man mir geben, wenn man meine Werke sah', ich wolle dem guten Urtheil Seiner Excellenz alles überlassen. So knüpfte ich den Faden, wider meinen Willen, aufs neue fest, und

machte mich an die Arbeit, indem mir der Herzog ſo unendliche Gunſt bezeigte, als man ſich in der Welt nur denken kann.

Drittes Capitel.

Der König von Frankreich wird durch Verläumdung der Geſellen des Autors gegen ihn eingenommen. — Wodurch er nach Frankreich zu gehen verhindert wird. — Er unternimmt eine Statue des Perſeus zu gießen, findet aber große Schwierigkeit während des Ganges der Arbeit, indem der Bildhauer Bandinello ſich eiferſüchtig und tückiſch gegen ihn beträgt. — Er erhält Briefe aus Frankreich, worin er getadelt wird, daß er nach Italien gegangen, ehe er ſeine Rechnung mit dem König abgeſchloſſen. — Er antwortet und ſetzt eine umſtändliche Rechnung auf. — Geſchichte eines Betrugs, den einige Diener des Herzogs beim Verkauf eines Diamanten ſpielen. — Des Herzogs Haushofmeiſter ſtiftet ein Weib an, den Verfaſſer wegen unnatürlicher Befriedigung mit ihrem Sohne, anzuklagen.

Ich hatte indeſſen öfters Briefe aus Frankreich von meinem treuſten Freunde Herrn Guido Guidi gehabt; auch in dieſen war nichts als alles Gute enthalten. Ascanio ſchrieb mir auch und bat mich, ich ſolle mir einen guten Tag machen, und wenn irgend etwas begegne, ſo wolle er mir es melden. Indeſſen ſagte man dem König, daß ich angefangen habe, für den Herzog in Florenz zu arbeiten, und weil es der beſte Mann von der Welt war, ſo ſagte er oft: Warum kömmt Benvenuto nicht wieder? Und als er ſich deßhalb beſonders bei meinen Geſellen erkundigte, ſagten beide zugleich, ich ſchriebe ihnen, daß ich mich aufs beſte befände, und ſie glaubten, daß ich kein Verlangen trüge in Ihro Majeſtät Dienſte zurückzukehren. Als der König dieſe

verwegenen Worte vernahm, deren ich mich niemals bedient hatte, ward er zornig und ſagte: Da er ſich von uns, ohne irgend eine Urſache, entfernt hat, ſo werde ich auch nicht mehr nach ihm fragen, er bleibe wo er iſt. So hatten die Erzſchelmen die Sache zu dem Puncte gebracht den ſie wünſchten; denn wenn ich wieder nach Frankreich zurückgekehrt wär', hätten ſie wieder, wie vorher, als Arbeiter unter mir geſtanden; blieb ich aber hinweg, ſo lebten ſie frei und auf meine Koſten, und ſo wendeten ſie alles an, um mich entfernt zu halten.

Indeſſen ich die Werkſtatt mauern ließ, um den Perſeus darin anzufangen, arbeitete ich im Erdgeſchoſſe des Hauſes und machte das Modell von Gyps, und zwar von derſelbigen Größe, wie die Statue werden ſollte, in der Abſicht ſie nachher von dieſem Modell abzugießen. Als ich aber bemerkte, daß die Arbeit auf dieſem Wege mir ein wenig zu lange dauerte, ſo griff ich zu einem andern Mittel; denn ſchon war ein bißchen Werkſtatt, Ziegel auf Ziegel ſo erbärmlich aufgebaut, daß es mich ärgert, wenn ich nur wieder daran denke. Da fing ich die Figur ſowohl, als auch die Meduſe, vom Gerüpp an, das ich von Eiſen machte. Dann verfertigte ich die Statuen von Thon, und brannte ſie, allein mit einigen Knaben, unter denen einer von großer Schönheit war, der Sohn einer Dirne, die Gambetta genannt. Ich hatte mich dieſes Knabens zum Modell bedient, denn wir finden keine anderen Bücher, die Kunſt zu lernen, als die Natur. Ich hatte mir geübte Arbeiter geſucht, um das Werk ſchnell zu vollenden; aber ich konnte keine finden, und doch allein nicht alles thun. Es waren wohl einige in Florenz, die gern gekommen wären, wenn ſie Bandinello nicht verhindert hätte, der, indem er mich ſo aufhielt, noch dabei zum Herzog

ſagte, ich wolle ihm ſeine Arbeiter entziehen, denn mir ſelbſt ſey es nicht möglich, eine große Figur zuſammen zu ſetzen. Ich beklagte mich beim Herzog über den großen Verdruß, den mir die Beſtie machte, und bat ihn, daß er mir einige Arbeitsleute zugeſtehen möge. Dieſe Worte machten den Herzog glauben, daß Bandinello wahr' rede. Als ich das nun bemerkte, nahm ich mir vor, alles, ſo viel als möglich, allein zu thun, und gab mir alle erdenkliche Mühe. Indeſſen ich mich nun ſo Tag und Nacht bemühte, ward der Mann meiner Schweſter krank, und als er in wenigen Tagen ſtarb, hinterließ er mir meine jüngere Schweſter mit ſechs Töchtern, große und kleine; das war meine erſte Noth, die ich in Florenz hatte, Vater und Führer einer ſolchen zerſtörten Familie zu ſeyn.

Nun wollte ich aber daß alles gut gehen ſollte, und da mein Garten ſehr verwildert war, ſuchte ich zwei Taglöhner, die man mir von Ponte Vecchio zuführte. Der eine war ein alter Mann von ſiebenzig Jahren, der andere ein Jüngling von achtzehn. Als ich ſie drei Tage gehabt hatte, ſagte mir der Jüngling, der Alte wollte nicht arbeiten, und ich thät' beſſer ihn wegzuſchicken; denn er ſey nicht allein faul, ſondern verhinderte auch ihn, den jungen, etwas zu thun; dabei verſicherte er mir, er wolle die wenige Arbeit allein verrichten, ohne daß ich das Geld an andere Leute wegwürfe. Als ich ſah daß dieſer Menſch, der Bernardino Mannellini von Mugello hieß, ſo ein fleißiger Arbeiter war, fragte ich ihn, ob er bei mir als Diener bleiben wolle, und wir wurden ſogleich darüber einig; dieſer Jüngling beſorgte mir ein Pferd, arbeitete im Garten, und gab ſich alle Mühe, mir auch in der *Werkſtatt zu helfen*, wodurch er nach und nach *die Kunſt mit ſo vieler* Geſchicklichkeit lernte, daß ich nie

eine beſſere Beihülfe als ihn gehabt habe. Nun nahm ich mir vor, mit dieſem alles zu machen, um dem Herzog zu zeigen, daß Bandinello gelogen habe, und daß ich recht gut ohne ſeine Arbeiter fertig werden könne.

Zu derſelben Zeit litt ich ein wenig an der Nierenkrankheit, und weil ich meine Arbeit nicht fortſetzen konnte, hielt ich mich gern in der Garderobe des Herzogs auf, mit einigen jungen Goldſchmieden, die Johann Paul und Domenico Poggini hießen. Dieſe ließ ich ein goldnes Gefäßchen, ganz mit erhabenen Figuren und andern ſchönen Zierrathen gearbeitet, verfertigen; Seine Excellenz hatte daſſelbe der Herzogin zum Waſſerbecher beſtellt. Zugleich verlangte er von mir daß ich ihm einen goldenen Gürtel machen ſolle; und auch dieſes Werk war aufs reichſte mit Juwelen und andern gefälligen Erfindungen von Masken und dergleichen vollendet. Der Herzog kam ſehr oft in die Garderobe, und fand ein großes Vergnügen, bei der Arbeit zuzuſehen und mit mir zu ſprechen. Da ich mich von meiner Krankheit etwas erholt hatte, ließ ich mir Erde bringen, und indeſſen der Herzog auf und ab ging, portraitirte ich ihn weit über Lebensgröße. Dieſe Arbeit gefiel Seiner Excellenz ſo wohl, und er warf ſo große Neigung auf mich, daß er ſagte, es werde ihm das größte Vergnügen ſeyn, wenn ich im Palaſt arbeiten wollte, und mir darin Zimmer ausſuchte, wo ich meine Oefen aufbauen, und was ich ſonſt bedürfte, aufs beſte einrichten könnte, denn er habe an ſolchen Dingen das größte Vergnügen. Darauf ſagte ich Seiner Excellenz, es ſey nicht möglich, denn ich würde die Arbeit in hundert Jahren nicht vollenden.

Die Herzogin erzeigte mir gleichfalls unſchätzbare Liebkoſungen, und hätte gewünſcht, daß ich nur allein für ſie *gearbeitet und weder an* den Perſeus noch an etwas anders

gedacht hätte. Ich konnte mich dieſer eitlen Gunſt nicht erfreuen; denn ich wußte wohl, daß mein böſes und widerwärtiges Schickſal ein ſolches Glück nicht lange dulden, ſondern mir ein neues Unheil zubereiten würde; ja es lag mir immer im Sinne, wie ſehr übel ich gethan hatte, um zu einem ſo großen Gute zu gelangen.

Denn was meine Franzöſiſchen Angelegenheiten betraf, ſo konnte der König den großen Verdruß nicht verſchlucken, den er über meine Abreiſe gehabt hatte, und doch hätte er gewünſcht, daß ich wieder käm', freilich auf eine Art die ihm Ehre brächte; ich glaubte aber ſo viel Urſachen zu haben, um mich nicht erſt zu demüthigen, denn ich wußte wohl, wenn ich dieſen erſten Schritt gethan hätte, und vor den Leuten als ein gehorſamer Diener erſchienen wäre, ſo hätten ſie geſagt: ich ſey der Sünder! und verſchiedene Vorwürfe die man mir fälſchlich gemacht hatte, ſeyen gegründet. Deßwegen nahm ich mich zuſammen und ſchrieb als ein Mann von Verſtande in ſtrengen Ausdrücken über meine Angelegenheiten. Darüber hatten meine beiden verrätheriſchen Zöglinge die größte Freude; denn ich rühmte mich und meldete ihnen die großen Arbeiten die mir in meinem Vaterlande von einem Herrn und einer Dame aufgetragen worden wären, die unumſchränkte Herren von Florenz ſeyen.

Mit einem ſolchen Briefe gingen ſie zum König, und drangen in Seine Majeſtät, ihnen mein Caſtell zu überlaſſen, auf die Weiſe wie er mir es gegeben hatte. Der König, der ein guter und vortrefflicher Herr war, wollte niemals die verwegenen Forderungen dieſer beiden Spitzbübchen verwilligen; denn er ſah wohl ein, worauf ihre boshaften Abſichten gerichtet waren. Um ihnen jedoch einige Hoffnung zu geben, und mich zur *Rückkehr zu veranlaſſen*, ließ er mir, auf eine etwas

hintergehen, ſo ſprach er mit ſeinem Geſellen niemals von der Sache. Gedachter Antonio war von Jugend auf mein großer Freund geweſen, und weil er ſah, daß ich bei unſerm Herzog immer aus und einging, ſo rief er mich eines Tages bei Seite, es war gegen Mittag, an der Ecke des neuen Marktes, und ſagte zu mir: Benvenuto, ich bin gewiß, der Herzog wird euch einen gewiſſen Diamant zeigen, den er Luſt hat zu kaufen. Ihr werdet einen herrlichen Diamant ſehen, helft zu dem Verkaufe, ich kann ihn für ſiebenzehntauſend Scudi hingeben, und wenn der Herzog euch um Rath fragt, und ihr ihn geneigt zum Handel ſeht, ſo wird ſich ſchon was thun laſſen, daß er ihn behalten kann. Antonio zeigte große Sicherheit, dieſes Juwel los zu werden, und ich verſprach ihm, daß wenn man mir es zeigte, ſo wollte ich alles ſagen was ich verſtünd', ohne dem Steine Schaden zu thun.

Nun kam, wie ich oben geſagt habe, der Herzog alle Tage einige Stunden in die Werkſtatt der Goldſchmiede, in der Nähe von ſeinem Zimmer, und ungefähr acht Tage, nachdem Antonio Landi mit mir geſprochen hatte, zeigte mir der Herzog nach Tiſche den gedachten Diamant, den ich an den Zeichen die mir Antonio gegeben hatte ſowohl der Geſtalt als dem Gewicht nach, leicht erkannte, und da der Diamant, wie ſchon geſagt, von etwas trüblichem Waſſer war, und man die Spitzen deßhalb abgeſchliffen hatte, ſo wollte mir dieſe Art und Weiſe deſſelben gar nicht gefallen, und ich würde ihm von dieſem Handel abgerathen haben. Daher, als mir Seine Excellenz den Stein zeigte, fragte ich was er wolle, daß ich ſagen ſolle? Denn es ſey ein Unterſchied bei den Juwelieren, einen Stein zu ſchätzen, wenn ihn ein Herr ſchon gekauft habe, oder ihm den Preis zu machen, wenn er ihn kaufen wolle. Darauf *ſagte der Herzog mir, er habe* ihn gekauft, und ich ſollte nur

meine Meinung ſagen. Da konnte ich nicht verfehlen, auf eine beſcheidene Weiſe das wenige anzuzeigen, was ich von dem Edelſtein verſtand. Er ſagte mir, ich ſolle die Schönheit der langen Facetten ſehen, die der Stein habe; darauf ſagte ich, es ſey das eben keine große Schönheit, ſondern vielmehr nur eine abgeſchliffene Spitze; darauf gab mein Herr, welcher wohl einſah, daß ich wahr rede, einen Ton des Verdruſſes von ſich, und ſagte, ich ſolle den Werth des Edelſteins betrachten, und ſagen was ich ihn ſchätze. Da nun Antonio Landi den Stein für ſiebenzehntauſend Scudi angeboten hatte, glaubte ich der Herzog habe höchſtens fünfzehntauſend dafür bezahlt, und weil ich ſah, daß er übel nahm, wenn ich die Wahrheit ſagte, ſo wollte ich ihn in ſeiner falſchen Meinung erhalten, und ſagte, indem ich ihm den Diamant zurückgab, achtzehntauſend Scudi habt ihr bezahlt; da that der Herzog einen großen Ausruf, und machte mit dem Munde ein O, größer als die Oeffnung eines Brunnens, und ſagte: Nun ſehe ich, daß du dich nicht darauf verſtehſt. Ich verſetzte: Gnädiger Herr! ihr ſeht nicht recht. Wenn ihr euch bemüht den Ruf eures Edelſteins zu erhalten, ſo werde ich bemüht ſeyn mich drauf zu verſtehn. Sagt mir wenigſtens, wie viel ihr bezahlt habt, damit ich auf Weiſe Ew. Excellenz mich drauf verſtehn lerne. Der Herzog ging mit einer etwas verdrießlichen Miene weg, und ſagte: Fünf und zwanzigtauſend Scudi und mehr, Benvenuto, habe ich dafür gegeben. Das geſchah in der Gegenwart von den beiden Poggini, den Goldſchmieden. Bacchiacca aber, ein Sticker, der in einem benachbarten Zimmer arbeitete, kam auf dieſen Lärm herbeigelaufen, zu dieſem ſagte ich, ich würde dem Herzog nicht gerathen haben den Stein zu kaufen, hätte er aber ja Luſt dazu gehabt, ſo hat *mir ihn Antonio Landi vor acht* Tagen für ſiebenzehntauſend

Scudi angeboten, und ich glaube für fünfzehntauſend, ja noch für weniger, hätte man ihn bekommen; aber der Herzog will ſeinen Edelſtein in Ehren halten, ob ihm gleich Bernardone einen ſo abſcheulichen Betrug geſpielt hat, er wird es niemals glauben, wie die Sache ſich eigentlich verhält. So ſprachen wir unter einander und lachten über die Leichtglaubigkeit des guten Herzogs.

Ich hatte ſchon die Figur der Meduſe, wie geſagt, ziemlich weit gebracht. Ueber das Gerippe von Eiſen war die Geſtalt, gleichſam anatomiſch übergezogen, ungefähr um einen halben Finger zu mager. Ich brannte ſie aufs beſte, dann brachte ich das Wachs drüber, um ſie zu vollenden, wie ſie dereinſt in Erz werden ſollte; der Herzog, der oft gekommen war mich zu ſehen, war ſo beſorgt der Guß möchte mir nicht gerathen, daß er wünſchte, ich möchte einen Meiſter zu Hülfe nehmen, der dieſe Arbeit verrichtete. Dieſe Gunſt des Herrn ward mir ſehr beneidet, und weil er oft mit Zufriedenheit von meiner Unterhaltung ſprach, ſo dachte ſein Haushofmeiſter nur auf eine Gelegenheit, um mir den Hals zu brechen. Der Herzog hatte dieſem ſchlechten Mann, der von Prato, und alſo ein Feind aller Florentiner war, große Gewalt gegeben, und ihn, aus einem Sohn eines Böttchers, aus einem ungewiſſen und elenden Pedanten, bloß weil er ihn in ſeiner Jugend unterrichtet hatte als er an das Herzogthum noch nicht denken konnte, zum Oberaufſeher der Polizeidiener und aller Gerichtsſtellen der Stadt Florenz gemacht. Dieſer, als er mit aller ſeiner Wachſamkeit mir nichts übles thun, und ſeine Klauen nirgends einſchlagen konnte, fiel endlich auf einen Weg zu ſeinem Zweck zu gelangen. Er ſuchte die Mutter meines Lehrburſchen auf, der Cencio hieß, ein Weib der man *den Namen die Gambetta* gegeben hatte. Nun machte der

pedantiſche Schelm mit der hölliſchen Spitzbübin einen Anſchlag, um mich in Gottes Namen fortzutreiben. Sie hatten auch einen Bargell auf ihre Seite gebracht, der ein gewiſſer Bologneſer war, und den der Herzog nachher wegen ähnlicher Streiche wegjagte. Als nun die Gambetta den Auftrag von dem ſchelmiſchen pedantiſchen Narren, dem Haushofmeiſter, erhalten hatte, kam ſie eine Sonnabendsnacht mit ihrem Sohn zu mir und ſagte, ſie habe das Kind um meines Wohles willen einige Tage eingeſchloſſen. Darauf antwortete ich ihr, um meinetwillen ſolle ſie ihn gehen laſſen wohin er wolle. Ich lachte ſie aus und fragte, warum ſie ihn eingeſchloſſen habe? Sie antwortete: weil er mit mir geſündigt habe, ſo ſey ein Befehl ergangen, uns beide einzuziehen. Darauf ſagte ich, halb erzürnt: Wie habe ich geſündigt? fragt den Knaben ſelbſt. Sie fragte darauf den Sohn, ob es nicht wahr ſey? Der Knabe weinte und ſagte: Nein! Darauf ſchüttelte die Mutter den Kopf und ſagte zum Sohne: Du Schelm, ich weiß wohl nicht, wie das zugeht! Dann wendete ſie ſich zu mir, und ſagte, ich ſollte ihn im Hauſe behalten, denn der Bargell ſuche ihn, und werde ihn überall wegnehmen, nur nicht aus meinem Hauſe. Darauf ſagte ich: Ich habe bei mir eine verwittwete Schweſter, mit ſechs frommen Töchtern, und ich will niemand bei mir haben. Darauf ſagte ſie: der Haushofmeiſter habe dem Bargell die Commiſſion gegeben, man ſolle ſuchen mich auf alle Weiſe gefangen zu nehmen; da ich aber den Sohn nicht im Hauſe behalten wolle, ſo ſollte ich ihr hundert Scudi geben und weiter keine Sorge haben, denn der Haushofmeiſter ſey ihr größter Freund, und ſie werde mit ihm machen was ſie wolle, wenn ich ihr das verlangte Geld gäbe. Ich war indeſſen ganz wüthend geworden, und *rief: Weg von hier, nichtswürdige* Hure! Thät' ich

es nicht aus Achtung gegen die Welt und wegen der Unschuld eines unglücklichen Kindes, so hätte ich dich schon mit diesem Dolche ermordet, nach dem ich zwei, dreimal gegriffen habe. Mit diesen Worten, und mit viel schlimmen Stößen, warf ich sie und das Kind znm Hause hinaus.

Viertes Capitel.

Der Autor, verdrießlich über das Betragen der herzoglichen Diener, begiebt sich nach Venedig, wo ihn Tizian, Sansovino und andere geschickte Künstler, sehr gut behandeln. — Nach einem kurzen Aufenthalt kehrt er nach Florenz zurück und fährt in seiner Arbeit fort. — Den Perseus kann er nicht zum besten fördern, weil es ihm an Hülfsmitteln fehlt. Er beklagt sich deßhalb gegen den Herzog. — Die Herzogin beschäftigt ihn als Juwelier und wünscht, daß er seine ganze Zeit auf diese Arbeit verwende; aber, aus Verlangen sich in einem höhern Felde zu zeigen, greift er seinen Perseus wieder an.

Da ich aber nachher bei mir die Verruchtheit und Gewalt des verwünschten Pedanten betrachtete, überlegte ich, daß es besser sey, dieser Teufelei ein wenig aus dem Wege zu gehen, und nachdem ich Morgens zu guter Zeit meiner Schwester Juwelen und andere Dinge, für ungefähr zweitausend Scudi, aufzuheben gegeben hatte, stieg ich zu Pferde, und machte mich auf den Weg nach Venedig und nahm meinen Bernardin von Mugello mit. Als ich nach Ferrara kam, schrieb ich Seiner Excellenz dem Herzog, so wie ich ohne Urlaub weggegangen sey, so wollte ich auch ohne Befehl wieder kommen. Als ich nach Venedig kam und betrachtete, auf wie verschiedene Weise mein grausames Schicksal mich verfolgte, tröstete ich mich, da ich mich so munter *und frisch befand*, und nahm mir vor, mit ihm auf meine

gewöhnliche Weiſe zu ſcharmuzziren. Indeſſen ich ſo an meine Umſtände dachte, vertrieb ich mir die Zeit in dieſer ſchönen und reichen Stadt. Ich beſuchte den wunderſamen Tizian, den Maler, und Meiſter Jacob del Sanſovino einen trefflichen Bildhauer und Baumeiſter, einen unſerer Florentiner, den die Venezianiſchen Obern ſehr reichlich unterhielten. Wir hatten uns in Florenz in unſerer Jugend genau gekannt. Dieſe beiden trefflichen Männer erzeigten mir viel Liebkoſungen. Den andern Tag begegnete ich Herrn Lorenz Medicis, der mich ſogleich bei der Hand nahm und mir aufs freundlichſte zuſprach, denn wir hatten uns in Florenz gekannt, als ich die Münzen des Herzogs Alexander verfertigte, und nachher in Paris, als ich im Dienſte des Königs war. Damals wohnte er im Haus des Herrn Julian Buonacorſi, und weil er, ohne ſeine größte Gefahr, ſich nicht überall durfte ſehen laſſen, brachte er die meiſte Zeit in meinem Schlößchen zu, und ſah mich an jenen großen Werken arbeiten. Wegen dieſer alten Bekanntſchaft nahm er mich bei der Hand und führte mich in ſein Haus, wo ich den Herrn Prior Strozzi fand, den Bruder des Herrn Peter. Sie freuten ſich, und fragten, wie lange ich in Venedig bleiben wolle? Denn ſie dachten, es ſey meine Abſicht nach Frankreich zurück zu kehren. Da erzählte ich ihnen die Urſache, warum ich aus Florenz gegangen ſey, und daß ich in zwei, drei Tagen wieder zurück gehe, meinem Großherzog zu dienen. Auf dieſe Worte wendeten ſich beide mit ſo viel Ernſt und Strenge zu mir, daß ich mich wirklich äußerſt fürchtete, und ſagten: Du thäteſt beſſer nach Frankreich zu gehen, wo du reich und bekannt biſt; was du da gewonnen haſt, wirſt du alles in Florenz verlieren, und daſelbſt nur Verdruß haben.

Ich antwortete nichts auf ihre Reden, und verreiſte den

andern Tag, ſo geheim als ich konnte, und nahm den Weg nach Florenz.

Indeſſen legten ſich die Teufeleien meiner Feinde; denn ich hatte an meinen Großherzog die ganze Urſache geſchrieben, die mich von Florenz entfernt hatte. So ernſt und klug er war, durfte ich ihn doch ohne Ceremonien beſuchen. Nach einer kurzen ernſthaften Stille, redete er mich freundlich an, und fragte, wo ich geweſen ſey? Ich antwortete, mein Herz ſey nicht einen Finger breit von Seiner Excellenz entfernt geweſen, ob mich gleich die Umſtände genöthigt hätten, den Körper ein wenig ſpazieren zu laſſen. Darauf ward er noch freundlicher, fragte nach Venedig, und ſo discurirten wir ein wenig. Endlich ſagte er zu mir, ich ſolle fleißig ſeyn und ihm ſeinen Perſeus endigen.

So ging ich nach Hauſe, fröhlich und munter, erfreute meine Familie, meine Schweſter nämlich, mit ihren ſechs Töchtern, nahm meine Werke wieder vor, und arbeitete daran mit aller Sorgfalt. Das erſte, was ich in Erz goß, war das große Bildniß Seiner Excellenz, das ich in dem Zimmer der Goldſchmiede boſſirt hatte, da ich nicht wohl war. Dieſes Werk gefiel, ich hatte es aber nur eigentlich unternommen, um die Erden zu verſuchen welche zu den Formen geſchickt ſeyen, denn ich bemerkte wohl, daß Donatello, der bei ſeinen Arbeiten in Erz ſich auch der Florentiniſchen Erden bedient hatte, dabei ſehr große Schwierigkeiten fand, und da ich dachte, daß die Schuld an der Erde liege, ſo wollte ich, ehe ich den Guß meines Perſeus unternahm, keinen Fleiß ſparen, um die beſte Erde zu finden, welche der wunderſame Donatell nicht mußte gekannt haben, weil ich eine große Mühſeligkeit an ſeinen Werken bemerkte. So ſetzte ich nun zuletzt auf künſtliche Weiſe die Erde zuſammen, die

mir aufs beſte diente, und der Guß des Kopfes gerieth mir; weil ich aber meinen Ofen noch nicht fertig hatte, bediente ich mich der Werkſtatt des Meiſter Zanobi von Pagno des Glockengießers, und da ich ſah, daß der Kopf ſehr rein ausgefallen war, erbaute ich ſogleich einen kleinen Ofen in der Werkſtatt, die auf Befehl des Herzogs, nach meiner Angabe und Zeichnung, in dem Hauſe das er mir geſchenkt hatte, errichtet worden war, und ſobald mein Ofen, mit aller möglichen Sorgfalt ſich in Ordnung befand, machte ich Anſtalt die Statue der Meduſe zu gießen, die Figur nämlich des verdrehten Weibchens, das ſich unter den Füßen des Perſeus befindet. Da dieſes nun ein ſehr ſchweres Unternehmen war, ſo unterließ ich nichts von allem dem, was mir durch Erfahrung bekannt worden war, damit mir nicht etwa ein Irrthum begegnen möchte. Und ſo gerieth mir der erſte Guß aus meinem Ofen auf das allerbeſte; er war ſo rein, daß meine Freunde glaubten ich brauchte ihn weiter nicht auszuputzen. Sie verſtanden es aber ſo wenig, als gewiſſe Deutſche und Franzoſen, die ſich der ſchönſten Geheimniſſe rühmen, und behaupten dergeſtalt in Erz gießen zu können, daß man nachher nicht nöthig habe es auszuputzen. Das iſt aber ein närriſches Vorgeben, denn jedes Erz, wenn es gegoſſen iſt, muß mit Hammer und Grabſtichel nachgearbeitet werden, wie es die wunderſamen Alten gethan hatten, und auch die Neuen. Ich meine diejenigen, welche in Erz zu arbeiten verſtanden. Dieſer Guß gefiel Seiner Excellenz gar ſehr, als ſie in mein Haus kamen ihn zu ſehen, wobei ſie mir großen Muth einſprachen, meine Sachen gut zu machen. Aber doch vermochte der raſende Neid des Bandinello zu viel, der immer Seiner Excellenz in den Ohren lag, und ihr zu verſtehen gab, daß wenn ich auch dergleichen Statuen

gösse, so sey ich doch nie im Stande, sie zusammenzusetzen, denn ich sey neu in der Kunst, und Seine Excellenz solle sich sehr in Acht nehmen, ihr Geld nicht wegzuwerfen.

Diese Worte vermochten so viel auf das ruhmvolle Gehör, daß mir die Bezahlung für meine Arbeiter verkürzt wurde, so daß ich genöthigt war, mich gegen Seine Excellenz eines Morgens lebhaft darüber zu erklären. Ich wartete auf ihn in der Straße der Serviten und redete ihn folgendergestalt an: Gnädiger Herr! ich erhalte das Nothdürftige nicht mehr und besorge daher Ew. Excellenz mißtraue mir; deßwegen sage ich von neuem, ich halte mich für fähig das Werk dreimal besser zu machen, als das Modell war, so wie ich gesprochen habe. Als ich bemerkte, daß diese Worte nichts fruchteten, weil ich keine Antwort erhielt, so ärgerte ich mich dergestalt, und fühlte eine unerträgliche Leidenschaft, so daß ich den Herzog aufs neue anging und sagte: Gnädiger Herr! diese Stadt war auf alle Weise die Schule der Talente, wenn aber einer einmal bekannt ist, und etwas gelernt hat, so thut er wohl, um den Ruhm seiner Stadt und seines Fürsten zu vermehren, wenn er auswärts arbeitet. Ew. Excellenz ist bekannt, was Donatello und Leonardo da Vinci waren, und was jetzt der wundersame Michel Agnolo Buonarotti ist; diese vermehren auswärts durch ihre Talente den Ruhm von Ew. Excellenz. Und so hoffe ich auch meinen Theil dazu zu thun, und bitte deßwegen mich gehen zu lassen; aber ich bitte euch sehr den Bandinello fest zu halten, und ihm immer mehr zu geben als er verlangt, denn wenn er auswärts geht, so wird seine Anmaßung und Unwissenheit dieser edlen Schule auf alle Weise Schande machen. Und so gebt mir Urlaub, denn ich verlange nichts anders für meine bisherigen Bemühungen als die Gnade von Ew. Excellenz.

Da der Herzog mich alſo entſchieden ſah, kehrte er ſich halb zornig um, und ſagte: Benvenuto, wenn du Luſt haſt das Werk zu vollenden, ſoll dir's nicht abgehen. Darauf antwortete ich, daß ich kein anderes Verlangen habe als den Neidern zu zeigen, daß ich im Stande ſey das verſprochene Werk zu vollenden. Da ich nun auf dieſe Weiſe von Seiner Excellenz wegging, erhielt ich eine geringe Beihülfe, ſo daß ich genöthigt war, in meinen eigenen Beutel zu greifen, wenn das Werk mehr als Schritt gehen ſollte.

Ich ging noch immer des Abends in die Garderobe Seiner Excellenz, wo Dominicus und Johann Paul Poggini fortfuhren an dem goldnen Gefäß für die Herzogin und einem goldenen Gürtel zu arbeiten, auch hatte Seine Excellenz das Modell eines Gehänges machen laſſen, worin obgedachter großer Diamant gefaßt werden ſollte. Und ob ich gleich vermied ſo etwas zu unternehmen, ſo hielt mich doch der Herzog mit ſo vieler Anmuth alle Abend bis vier Uhr in der Nacht an der Arbeit und verlangte von mir auf die gefälligſte Weiſe, daß ich ſie bei Tage fortſetzen ſolle. Ich konnte mich aber unmöglich dazu verſtehen, ob ich gleich voraus ſah, daß der Herzog mit mir darüber zürnen würde. Denn eines Abends unter andern, da ich etwas ſpäter als gewöhnlich hereintrat, ſagte er zu mir: Du biſt unwillkommen (Malvenuto!). Darauf antwortete ich: Gnädiger Herr, das iſt mein Name nicht, denn ich heiße Benvenuto, aber ich denke Ew. Excellenz ſcherzt nur: und ich will alſo weiter nichts ſagen. Darauf ſagte der Herzog, er ſcherze nicht, es ſey ſein völliger Ernſt, ich ſollte mich nur in meinen Handlungen in Acht nehmen, denn er höre, daß ich im Vertrauen auf ſeine Gunſt, dieſes und jenes thue, was ſich nicht gehöre. Darauf bat ich ihn, er möge mir jemand anzeigen dem ich Unrecht *gethan hätte.* Da ward er zornig und ſagte: Sieh

erſt wieder was du von Bernardone borgteſt. Da haſt du eins! Darauf verſetzte ich: Gnädiger Herr, ich danke euch, und bitte, daß ihr mich nur vier Worte anhören wollt; es iſt wahr, daß er mir eine alte Wage geborgt hat, zwei Amboſe und drei kleine Hämmer, und es ſind ſchon fünfzehn Jahre, daß ich ſeinem Georg von Cortona ſagte: er möge nach dieſem Geräthe ſchicken. Da kam gedachter Georg ſelbſt, ſie abzuholen, und wenn Ew. Excellenz jemals erfährt, daß ich, von meiner Geburt an, von irgend einer Perſon auf dieſe Weiſe etwas beſitze, in Rom oder in Florenz, es ſey von denen, die es ihnen ſelbſt hinterbringen, oder von andern, ſo ſtrafen ſie mich nach dem Kohlenmaaße.

Als der Herzog mich in dieſer heftigen Leidenſchaft ſah, wendete er ſich auf eine gelinde und liebevolle Weiſe zu mir und ſagte: Wer nichts verſchuldet hat, dem iſt es nicht geſagt. Verhält es ſich wie du verſicherſt, ſo werde ich dich immer gerne ſehen, wie vorher. Darauf verſetzte ich: Die Schelmſtreiche des Bernardone zwingen mich, Ew. Excellenz zu fragen, und zu bitten, daß Sie mir ſagen, wie viel Sie auf den großen Diamant mit der abgeſchliffenen Spitze verwendet haben, denn ich hoffe die Urſache zu zeigen, warum dieſer böſe Menſch mich in Ungnade zu bringen ſucht. Darauf antwortete der Herzog: Der Diamant koſtet mich fünf und zwanzigtauſend Scudi, warum fragſt du darnach? Darauf antwortete ich, indem ich ihm Tag und Stunde bezeichnete: Weil mir Antonio Landi geſagt, wenn ich ſuchen wollte dieſen Handel mit Ew. Excellenz zu machen, ſo wolle er ihn für ſechzehntauſend Scudi geben. Das war nun ſein erſtes Gebot und Ew. Excellenz weiß nun was Sie gezahlt hat. Und daß mein Angeben wahr ſey, fragen Sie den Domenico Poggini, und ſeinen Bruder, die hier gegenwärtig ſind, ob ich

es damals nicht gleich gesagt habe. Nachher habe ich aber nicht weiter davon geredet, weil Ew. Excellenz sagten, daß ich es nicht verstehe, und ich wohl sah, daß Sie Ihren Stein bei Ruhm erhalten wollten. Allein wisset, gnädiger Herr, ich verstehe mich sehr wohl darauf, und gegenwärtig handle ich als ein ehrlicher Mann, so gut als einer auf die Welt gekommen ist, und ich werde Euch niemals acht- bis zehntausend Scudi stehlen, vielmehr werde ich sie mit meiner Arbeit zu erwerben suchen. Ich befinde mich hier, Ew. Excellenz als Bildhauer, Goldschmied und Münzmeister zu dienen, nicht aber Ihnen die Handlungen anderer zu hinterbringen, und daß ich dieses jetzt sage, geschieht zu meiner Vertheidigung, ich habe weiter nichts dabei, und ich sage es in Gegenwart so vieler wackren Leute die hier sind, damit Ew. Excellenz dem Bernardone nicht mehr glauben, was er sagt.

Sogleich stund der Herzog entrüstet auf, und schickte nach Bernardone, der mit Antonio Landi genöthigt wurde, bis Venedig zu reisen. Antonio behauptete, er habe nicht von diesem Diamant gesprochen. Als sie von Venedig zurückkamen, ging ich zum Herzog und sagte: Gnädiger Herr! was ich gesagt habe, ist wahr, und was Bernardone wegen der Geräthschaften sagt, ist nicht wahr; wenn er es beweis't, will ich ins Gefängniß gehen. Darauf wendete sich der Herzog zu mir und sagte: Benvenuto! bleibe ein rechtschaffner Mann, und sey übrigens ruhig. So verrauchte die Sache, und es ward niemals mehr davon gesprochen. Ich hielt mich indessen zu der Fassung des Edelsteins, und als ich das Kleinod der Herzogin geendigt brachte, sagte sie mir selbst, sie schätze meine Arbeit so hoch als den Diamant den ihr der Bernadaccio verkauft habe. Sie wollte auch, daß ich ihr die Juwele selbst *an die Brust stecken sollte*, und gab mir dazu eine große

Stecknadel, darauf befeſtigte ich den Edelſtein, und ging unter vielen Gnadenbezeugungen die ſie mir erwies, hinweg. Nachher hörte ich aber, daß ſie ihn wieder habe umfaſſen laſſen, durch einen Deutſchen, oder einen andern Fremden. Denn Bernardone behauptete, der Diamant würde ſich nur beſſer ausnehmen, wenn er einfacher gefaßt wäre.

Die beiden Brüder Poggini arbeiteten, wie ich ſchon geſagt habe, in der Garderobe des Herzogs immer fort und verfertigten nach meinen Zeichnungen gewiſſe goldne Gefäße mit halberhabenen Figuren, auch andere Dinge von großer Bedeutung. Da ſagte ich bei Gelegenheit zu dem Herzog: Wenn Ew. Excellenz mir einige Arbeiter bezahlten, ſo wollte ich die Stempel zu Ihren gewöhnlichen Münzen und Medaillen mit Ihrem Bildniſſe machen und mit den Alten wetteifern, ja vielleicht ſie übertreffen; denn ſeitdem ich die Medaillen Papſts Clemens des Siebenten gemacht, habe ich ſo viel gelernt, daß ich mir wohl etwas Beſſeres zu liefern getraue. So ſollten ſie auch beſſer werden, als die Münzen die ich für den Herzog Alexander gearbeitet habe, die man noch für ſchön halte; auch wollte ich Sr. Excellenz große Gefäße von Gold und Silber machen, wie dem wunderſamen König Franz von Frankreich, den ich ſo gut bedient habe weil er mir die große Bequemlichkeit vieler Arbeiter verſchaffte, ſo daß ich indeſſen meine Zeit auf Koloſſen oder andere Statuen verwenden konnte. Darauf ſagte der Herzog: Thue nur und ich werde ſehen; er gab mir weder Bequemlichkeit noch irgend eine Beihülfe.

Eines Tages ließ er mir einige Pfund Silber zuſtellen und ſagte: Das iſt Silber aus meinem Bergwerk, mache mir ein ſchönes Gefäß. Weil ich aber meinen Perſeus nicht zurücklaſſen wollte, und doch großes Verlangen hatte ihm zu dienen,

gab ich das Metall, mit einigen meiner Modelle und Zeichnungen, einem Schelm, der Peter Martini der Goldſchmied hieß, der die Arbeit ungeſchickt anfing und ſie nicht einmal förderte, ſo daß ich mehr Zeit verlor, als wenn ich ſie eigenhändig gemacht hätte. Er zog mich einige Monate herum, und als ich ſah, daß er, weder ſelbſt, noch durch andere, die Arbeit zu Stande brachte, verlangte ich ſie zurück, und ich hatte große Mühe einen übelangefangenen Körper des Gefäßes und das übrige Silber wieder zu erhalten. Der Herzog, der etwas von dieſem Handel vernahm, ſchickte nach den Gefäßen und Modellen und ſagte niemals weder wie und warum. So hatte ich auch, nach meinen Zeichnungen, verſchiedene Perſonen in Venedig und an andern Orten arbeiten laſſen, und ward immer ſchlecht bedient.

Die Herzogin ſagte mir oft, ich ſollte Goldſchmiedearbeiten für ſie verfertigen. Darauf verſetzte ich öfters: Die Welt und ganz Italien wiſſe wohl daß ich ein guter Goldſchmied ſey, aber Italien habe keine Bildhauerarbeit von meiner Hand geſehen, und einige raſende Bildhauer verſpotteten mich und nannten mich den neuen Bildhauer; denen hoffte ich zu zeigen, daß ich kein Neuling ſey, wenn mir nur Gott die Gnade gäbe, meinen Perſeus auf dem ehrenvollen Platz Seiner Excellenz geendigt aufzuſtellen. So ging ich nach Hauſe, arbeitete Tag und Nacht, und ließ mich nicht im Palaſt ſehen; doch um mich bei der Herzogin in gutem Andenken zu erhalten, ließ ich ihr einige kleine ſilberne Gefäße machen, groß wie ein Zweipfennigtöpfchen mit ſchönen Masken auf die reichſte antike Weiſe. Als ich die Gefäße brachte, empfing ſie mich auf das freundlichſte, und bezahlte mir das Gold und Silber, das ich darauf verwendet hatte; ich empfahl *mich ihr und bat ſie, ſie möchte* dem Herzog ſagen, daß ich

zu einem ſo großen Werke zu wenig Beihülfe hätte, und daß er der böſen Zunge des Bandinells nicht glauben ſolle, die mich verhindere meinen Perſeus zu vollenden. Zu dieſen meinen kläglichen Worten zuckte ſie die Achſel und ſagte: Fürwahr der Herzog ſollte nur zuletzt einſehen daß ſein Bandinelli nichts taugt.

Fünftes Capitel.

Die Eiferſucht des Bandinelli legt unſerm Verfaſſer unzählige Schwierigkeiten in den Weg, wodurch der Fortgang ſeines Werks durchaus gehindert wird. — In einem Anfall von Verzweiflung geht er nach Fieſole, einen natürlichen Sohn zu beſuchen, und trifft auf ſeinem Rückweg mit Bandinelli zuſammen. — Erſt beſchließt er ihn zu ermorden; doch, da er ſein feiges Betragen erblickt, verändert er den Sinn, fühlt ſich wieder ruhig und hält ſich an ſein Werk. — Unterhaltung zwiſchen ihm und dem Herzog über eine antike Statue, die der Autor zum Ganymed reſtaurirt. — Nachricht von einigen Marmorſtatuen Cellini's, als einem Apoll, Hyacinth und Narciß. — Durch einen Zufall verliert er faſt ſein Auge. — Art ſeiner Geneſung.

So hielt ich mich zu Hauſe, zeigte mich ſelten im Palaſt und arbeitete mit großer Sorgfalt, mein Werk zu vollenden. Leider mußte ich die Arbeiter aus meinem Beutel bezahlen, denn der Herzog hatte mir durch Lattantio Gorini etwa achtzehn Monate lang gewiſſe Arbeiter gut gethan, nun währte es ihm zu lange, und er nahm den Auftrag zurück. Hierüber befragte ich den Lattantio, warum er mich nicht bezahle? Er antwortete mir mit ſeinem Mückenſtimmchen, indem er ſeine Spinnenfinger bewegte: Warum endigſt du nicht das Werk? Man glaubt, daß du nie damit fertig werden wirſt! *Ich ſagte darauf erzürnt:* Hol euch der Henker und alle die

glauben, daß ich es nicht vollenden könnte! So ging ich verzweiflungsvoll wieder nach Hause zu meinem unglücklichen Perseus, und nicht ohne Thränen, denn ich erinnerte mich des glücklichen Zustandes, den ich in Paris im Dienste des verwundernswürdigen Königs verlassen hatte, der mich in allem unterstützte, und hier fehlte mir alles.

Oft war ich im Begriff, mich auf den Weg der Verzweiflung zu werfen. Einmal unter andern stieg ich auf ein schönes Pferd, nahm hundert Scudi zu mir und ritt nach Fiesole, meinen natürlichen Sohn zu besuchen, den ich bei einer Gevatterin, der Frau eines meiner Gesellen, in der Kost hatte. Ich fand das Kind wohl auf, und küßte es in meinem Verdrusse. Da ich wegwollte, ließ er mich nicht fort, hielt mich fest mit den Händen unter einem wüthenden Weinen und Geschrei, das, in dem Alter von ungefähr zwei Jahren, eine äußerst verwunderſame Sache war.

Da ich mir aber vorgenommen hatte den Bandinell, der alle Abend auf ein Gut über St. Domenico zu gehen pflegte, wenn ich ihn fänd', verzweiflungsvoll auf den Boden zu strecken, riß ich mich von meinem Knaben los, und ließ ihn in seinen heftigen Thränen. So kam ich nach Florenz zurück, und als ich auf den Platz von Sanct Domenico gelangte, kam Bandinello eben an der andern Seite herein und ich, sogleich entschlossen das blutige Werk zu vollbringen, eilte auf ihn los. Als ich aber die Augen aufhob, sah ich ihn ohne Waffen auf einem Maulthier, wie einen Esel sitzen; er hatte einen Knaben von zehn Jahren bei sich. Sobald er mich sah, ward er leichenblaß und zitterte vom Kopf bis zu den Füßen. Da ich nun diesen niederträchtigen Zustand erblickte, sagte ich: Fürchte nichts, feige *Memme*, du bist meiner Stiche nicht *werth. Er sah mich mit* niedergeschlagenen Augen an und

ſagte nichts. Da faßte ich mich wieder und dankte Gott, daß er mich durch ſeine Kraft verhindert hatte eine ſolche Unordnung anzurichten; und fühlte mich befreit von der teufliſchen Raſerei. Ich faßte Muth und ſagte zu mir ſelber: Wenn mir Gott ſo viel Gnade erzeigt, daß ich mein Werk vollende, ſo hoffe ich damit alle meine Feinde zu ermorden, und meine Rache wird größer und herrlicher ſeyn, als wenn ich ſie an einem einzigen ausgelaſſen hätte; und mit dieſem guten Entſchluß kehrte ich ein wenig munterer nach Hauſe.

Nach Verlauf von drei Tagen vernahm ich, daß meine Gevatterin mir meinen einzigen Sohn erſtickt hatte; worüber ich ſolche Schmerzen fühlte, daß ich niemals einen größern empfunden habe. Deſſen ungeachtet kniete ich nieder und nach meiner Gewohnheit, nicht ohne Thränen, dankte ich Gott und ſagte: Gott und Herr, du gabſt mir ihn und haſt mir ihn nun genommen, für alles danke ich dir von Herzen. Und obſchon der große Schmerz mich faſt ganz aus der Faſſung gebracht hatte, ſo machte ich doch aus der Noth eine Tugend und ſchickte mich ſo gut als möglich in dieſen Unfall.

Um dieſe Zeit hatte ein junger Arbeiter den Bandinell verlaſſen; er hieß Franciscus, Sohn Matthäus des Schmiedes; dieſer Jüngling ließ mich fragen, ob ich ihm wollte zu arbeiten geben? Ich war es zufrieden und ſtellte ihn an, die Figur der Meduſe auszuputzen, die ſchon gegoſſen war. Nach vierzehn Tagen ſagte mir dieſer junge Menſch, er habe mit ſeinem vorigen Meiſter geſprochen, der mich fragen ließe: ob ich eine Figur von Marmor machen möchte, er wolle mir ein ſchönes Stück Stein dazu geben; darauf verſetzte ich: Sag' ihm, daß ich es annehme, und es könnte ein böſer Stein für ihn werden, denn er reizt mich immer und erinnert ſich nicht der großen Gefahr, der er auf dem Platze

St. Domenico entronnen iſt. Nun ſag' ich ihm, daß ich den Stein auf alle Weiſe verlange. Ich rede niemals von dieſer Beſtie und er kann mich nicht ungehudelt laſſen. Fürwahr ich glaube, er hat dich abgeſchickt bei mir zu arbeiten, um nur meine Handlungen auszuſpähen; nun gehe und ſag' ihm, ich werde den Marmor auch wider ſeinen Willen, abfordern, und du magſt wieder bei ihm arbeiten.

Ich hatte mich viele Tage nicht im Palaſte ſehen laſſen. Einſt kam mir die Grille wieder und ich ging hin. Der Herzog hatte beinah abgeſpeiſ't und wie ich hörte, ſo hatte Seine Excellenz des Morgens viel Gutes von mir geſprochen, beſonders hatte er mich ſehr über das Faſſen der Steine gelobt. Als mich nun die Herzogin erblickte, ließ ſie mich durch Herrn Sforza rufen, und da ich mich ihr näherte, erſuchte ſie mich, ihr eine kleine Roſette in einen Ring zu paſſen und ſetzte hinzu, daß ſie ihn immer am Finger tragen wolle. Sie gab mir das Maaß und den Diamant, der ungefähr hundert Scudi werth war, und bat mich, ich ſolle die Arbeit bald vollenden. Sogleich fing der Herzog an mit der Herzogin zu ſprechen und ſagte: Gewiß war Benvenuto in dieſer Kunſt ohne Gleichen; jetzt, da er ſie aber bei Seite gelegt hat, wird ihm ein Ring wie ihr ihn verlangt, zu viel Mühe machen, deßwegen bitte ich euch, quält ihn nicht mit dieſer Kleinigkeit, die ihm, weil er nicht in Uebung iſt, zu große Arbeit verurſachen würde. Darauf dankte ich dem Herzog und bat ihn, daß er mir dieſen kleinen Dienſt für ſeine Gemahlin erlauben ſolle. Alsbald legte ich Hand an und in wenig Tagen war der Ring fertig; er paßte an den kleinen Finger und beſtand aus vier runden Kindern und vier Masken. Dazu fügte ich noch einige Früchte nebſt Bändchen von *Schmelz, ſo daß der Edelſtein* und die Faſſung ſich ſehr

gut ausnahmen. Sogleich trug ich ihn zur Herzogin, die mir mit gütigen Worten ſagte: ich habe ihr eine ſehr ſchöne Arbeit gemacht und ſie werde an mich denken. Sie ſchickte gedachten Ring dem König Philipp zum Geſchenk, und befahl mir nachher immer etwas anders, und zwar ſo liebevoll, daß ich mich immer anſtrengte ihr zu dienen, wenn mir gleich auch nur wenig Geld zu Geſichte kam, und Gott weiß, daß ich es brauchte; denn ich wünſchte nichts eifriger, als meinen Perſeus zu endigen.

Es hatten ſich gewiſſe Geſellen gefunden die mir halfen, die ich aber von dem Meinigen bezahlen mußte, und ich fing von neuem an mich mehr im Palaſt ſehen zu laſſen als vorher. Eines Sonntags unter andern ging ich nach der Tafel hin, und als ich in den Saal der Uhr kam, ſah ich die Garderobenthür offen, und als ich mich ſehen ließ, rief der Herzog und ſagte mir, auf eine ſehr freundliche Weiſe: Du biſt willkommen! ſiehe, dieſes Käſtchen hat mir Herr Stephan von Paleſtrina zum Geſchenke geſchickt, eröffne es und laß uns ſehen, was es enthält. Als ich das Käſtchen ſogleich eröffnet hatte, ſagte ich zum Herzog: Gnädiger Herr, das iſt eine Figur von Griechiſchem Marmor, die Geſtalt eines Kindes, wunderſam gearbeitet, ich erinnere mich nicht unter den Alterthümern ein ſo ſchönes Werk und von ſo vollkommener Manier geſehen zu haben, deßwegen biete ich mich an, zu dieſer verſtümmelten Figur den Kopf, die Arme und die Füße zu machen, und ich will einen Adler dazu verfertigen, damit man das Bild einen Ganymed nennen kann. Zwar ſchickt ſich nicht für mich Statuen auszuflicken, denn das iſt das Handwerk gewiſſer Pfuſcher, die ihre Sache ſchlecht genug machen, indeſſen fordert mich die Vortrefflichkeit dieſes *Meiſters zu ſolcher* Arbeit auf. Der Herzog war ſehr vergnügt,

daß die Statue ſo ſchön ſey, fragte mich viel darüber und ſagte: Mein Benvenuto, erkläre mir genau, worin denn die große Fürtrefflichkeit dieſes Meiſters beſtehe, worüber du dich ſo ſehr verwunderſt. Darauf zeigte ich Seiner Excellenz ſo gut ich nur konnte und wußte, alle Schönheiten und ſuchte ihm das Talent, die Kenntniß und die ſeltne Manier des Meiſters begreiflich zu machen. Hierüber hatte ich ſehr viel geſprochen, und es um ſo lieber gethan, als ich bemerkte, daß Seine Excellenz großen Gefallen daran habe.

Indeſſen ich nun den Herzog auf dieſe angenehme Weiſe unterhielt, begab ſich's, daß ein Page aus der Garderobe ging, und als er die Thür aufmachte, kam Bandinello herein. Der Herzog erblickte ihn, ſchien ein wenig unruhig und ſagte mit ernſthaftem Geſichte: Was wollt ihr, Bandinello? Ohne etwas zu antworten, warf dieſer ſogleich die Augen auf das Käſtchen worin die aufgedeckte Statue lag, und ſagte mit einem widerwärtigen Lächeln und Kopfſchütteln, indem er ſich gegen den Herzog wendete: Herr, das iſt auch eins von denen Dingen, über die ich Ew. Excellenz ſo oft geſprochen habe. Wißt nur, daß die Alten nichts von der Anatomie verſtunden, deßwegen auch ihre Werke voller Fehler ſind. Ich war ſtill und merkte nicht auf das, was er ſagte, ja ich hatte ihm den Rücken zugewendet. Sobald als die Beſtie ihr ungefälliges Gewäſch geendigt hatte, ſagte der Herzog zu mir: Das iſt ganz das Gegentheil von dem, was du, mit ſo viel ſchönen Gründen, mir erſt aufs beſte bewieſen haſt, vertheidige nun ein wenig deine Meinung. Auf dieſe herzoglichen Worte, die mir mit ſo vieler Anmuth geſagt wurden, antwortete ich ſogleich: Ew. Excellenz wird wiſſen, daß Baccio Bandinelli ganz aus böſen Eigenſchaften zuſammengeſetzt iſt, ſo wie *er immer war, dergeſtalt*, daß alles, was er auch

anſieht, ſelbſt Dinge die im allerhöchſten Grad vollkommen gut ſind, ſich vor ſeinen widerlichen Augen ſogleich in das ſchlimmſte Uebel verwandeln; ich aber, der ich zum Guten geneigt bin, erkenne reiner die Wahrheit; daher iſt das, was ich Ew. Excellenz von dieſer fürtrefflichen Statue geſagt habe, vollkommen wahr; was aber Bandinell von ihr behauptet, das iſt nur ganz allein das Böſe, woraus er zuſammengeſetzt iſt.

Der Herzog ſtand und hörte mit vielem Vergnügen zu, und indeſſen als ich ſprach verzerrte Bandinell ſeine Gebärde und machte die häßlichſten Geſichter ſeines Geſichts, das häßlicher war, als man ſich's in der Welt denken kann. Sogleich bewegte ſich der Herzog, und indem er durch einige kleine Zimmer ging, folgte ihm Bandinell; die Kämmerer nahmen mich bei der Jacke und zogen mich mit. So folgten wir dem Herzog, bis er in ein Zimmer kam, wo er ſich niederſetzte. Bandinell und ich ſtanden zu ſeiner Rechten und Linken. Ich hielt mich ſtill und die Umſtehenden, verſchiedene Diener Seiner Excellenz, ſahen den Bandinell ſcharf an, und lächelten manchmal einer zum andern über die Worte, die ich in den Zimmern oben geſagt hatte. Nun fing Bandinell zu reden an und ſagte: Als ich meinen Hercules und Cacus aufdeckte, wurden mir gewiß über hundert ſchlechte Sonette darauf gemacht, die das ſchlimmſte enthielten was man von einem ſolchen Pöbel erwarten kann. Gnädiger Herr! verſetzte ich dagegen: Als euer Michel Agnolo Buonarotti ſeine Sacriſtey eröffnete, wo man ſo viele ſchöne Figuren ſieht, machte dieſe wunderſame und tugendreiche Schule, die Freundin des Wahren und Guten, mehr als hundert Sonette, und jeder wetteiferte, wer etwas Beſſeres darüber ſagen könnte. Und ſo wie jener das Gute verdiente, das man von ihm

ausſprach, ſo verdient dieſer alles das Uebel was über ihn ergangen iſt. Auf dieſe Worte wurde Bandinell ſo raſend, daß er hätte berſten mögen, kehrte ſich zu mir und ſagte: Und was wüßteſt du noch mehr? Ich antwortete: Das will ich dir ſagen, wenn du ſo viel Geduld haſt mir zuzuhören. Er verſetzte: Rede nur!

Der Herzog, und die andern die gegenwärtig waren, zeigten große Aufmerkſamkeit, und ich fing an: Wiſſe, daß es mir unangenehm iſt, dir die Fehler deines Werkes herzuerzählen, aber ich werde nichts aus mir ſelbſt ſagen, vielmehr ſollſt du nur hören, was in dieſer trefflichen Schule von dir geſprochen wird.

Nun ſagte dieſer ungeſchickte Menſch bald verdrießliche Dinge, bald machte er mit Händen und Füßen eine häßliche Bewegung, ſo daß ich auf eine ſehr unangenehme Weiſe anfing, welches ich nicht gethan haben würde, wenn er ſich beſſer betragen hätte. Daher fuhr ich fort: Dieſe treffliche Schule ſagt, daß wenn man dem Hercules die Haare abſchöre, kein Hinterkopf bleiben würde um das Gehirn zu faſſen, und was das Geſicht betrifft, ſo wiſſe man nicht, ob es einen Menſchen oder Löw=Ochſen vorſtellen ſolle? Er ſehe gar nicht auf das was er thue, der Kopf hänge ſo ſchlecht mit dem Hals zuſammen, mit ſo wenig Kunſt und ſo übler Art, daß man es nicht ſchlimmer ſehen könne. Seine abſcheulichen Schultern glichen, ſagt man, zwei hölzernen Bogen von einem Eſelsſattel, die Bruſt mit ihren Muskeln ſeyen nicht nach einem Menſchen gebildet, ſondern nach einem Melonenſacke, den man gerade vor die Wand ſtellt; ſo ſey auch der Rücken nach einem Sack voll langer Kürbiſſe modellirt. Wie die beiden Füße an dem häßlichen Leib hängen, könne niemand einſehen; *man begreife nicht*, auf welchem Schenkel der

Körper ruhe, oder auf welchem er irgend eine Gewalt zeige. Auch ſehe man nicht, daß er etwa auf beiden Füßen ſtehe, wie es manchmal ſolche Meiſter gebildet haben die etwas zu machen verſtunden; man ſehe deutlich genug, daß die Figur vorwärts falle, mehr als den dritten Theil einer Elle, und das allein ſey der größte und unerträglichſte Fehler, den nur ein Dutzendmeiſter aus dem Pöbel begehen könne. Von den Armen ſagt man, ſie ſeyen beide ohne die mindeſte Zierlichkeit herunter geſtreckt, man ſehe daran keine Kunſt, eben als wenn ihr niemals lebendige, nackte Menſchen erblickt hättet; an dem rechten Fuße des Hercules und des Cacus ſeyen die Waden in einander verſenkt, daß wenn ſich die Füße von einander entfernten, nicht einer, ſondern beide ohne Waden bleiben würden. Ferner ſagen ſie, einer der Füße des Hercules ſtecke in der Erde, und es ſcheine, als wenn Feuer unter dem andern ſey.

Nun hatten dieſe Worte den Mann ſo ungeduldig gemacht, und er wollte nicht erwarten, daß ich auch noch die großen Fehler des Cacus anzeigte. Denn ich ſagte nicht allein die Wahrheit, ſondern ich machte ſie auch dem Herzog und allen Gegenwärtigen vollkommen anſchaulich, ſo daß ſie die größte Verwunderung zeigten und einſahen, daß ich vollkommen Recht hatte. Auf einmal fing dagegen der Menſch an und ſagte: O du böſe Zunge! und wo bleibt meine Zeichnung? Ich antwortete: Wer gut zeichnet, kann nichts Schlechtes hervorbringen, deßwegen glaub' ich, deine Zeichnung iſt wie deine Werke. Da er nun das herzogliche Geſicht und die Geſichter der andern anſah, die ihn mit Blicken und Mienen zerriſſen, ließ er ſich zu ſehr von ſeiner Frechheit hinreißen, kehrte ſein häßlichſtes Geſicht gegen mich und ſagte mit Heftigkeit: O ſchweige ſtill, du Sodomit!

Der Herzog ſah ihn auf dieſe Worte mit verdrießlichen Augen an, die andern ſchloſſen den Mund und warfen finſtere Blicke auf ihn, und ich, der ich mich auf eine ſo ſchändliche Weiſe beleidigt ſah, obgleich bis zur Wuth getrieben, faßte mich und ergriff ein geſchicktes Mittel. O du Thor! ſagte ich, du überſchreiteſt das Maaß; aber wollte Gott, daß ich mich auf eine ſo edle Kunſt verſtünde; denn wir leſen, daß Jupiter ſie mit Ganymeden verübte, und hier auf der Erde pflegten die größten Kaiſer und Könige derſelben; ich aber als ein niedriges und geringes Menſchlein wüßte mich nicht in einen ſo wunderſamen Gebrauch zu finden. Hierauf konnte ſich niemand halten, der Herzog und die übrigen lachten laut, und ob ich mich gleich bei dieſer Gelegenheit munter und gleichgültig bezeigte, ſo wiſſet nur, geneigte Leſer, daß mir inwendig das Herz ſpringen wollte, wenn ich dachte, daß das verruchteſte Schwein, das jemals zur Welt gekommen, ſo kühn ſeyn ſollte, mir in Gegenwart eines ſo großen Fürſten einen ſolchen Schimpf zu erzeigen. Aber wißt, er beleidigte den Herzog und nicht mich. Denn hätte er dieſe Worte nicht in ſo großer Gegenwart ausgeſprochen, ſo hätte er mir todt auf der Erde liegen ſollen.

Da der ſchmutzige dumme Schurke nun ſah, daß die Herren nicht aufhörten zu lachen, fing er an, um dem Spott einigermaßen eine andere Richtung zu geben, ſich wieder in eine neue Albernheit einzulaſſen, indem er ſagte: Dieſer Benvenuto rühmt ſich, als wenn ich ihm einen Marmor verſprochen hätte. Darauf ſagte ich ſchnell: Wie? haſt du mir nicht durch Franzen, den Sohn Matthäus des Schmieds, deinen Geſellen ſagen laſſen, daß wenn ich in Marmor arbeiten wollte, du mir ein Stück zu ſchenken bereit ſeyſt? Ich habe es *angenommen und verlange es.* Er verſetzte darauf:

Rechne nur, daß du es nicht ſehen wirſt. Noch voll Raſerei über die vorher erlittene Beleidigung verließ mich alle Vernunft, ſo daß ich die Gegenwart des Herzogs vergaß und mit großer Wuth verſetzte: Ich ſage dir ausdrücklich, wenn du mir nicht den Marmor bis ins Haus ſchickſt, ſo ſuche dir eine andere Welt, denn in dieſer werde ich dich auf alle Weiſe erwürgen. Sogleich kam ich wieder zu mir, und als ich bemerkte, daß ich mich in Gegenwart eines ſo großen Herzogs befand, wendete ich mich demüthig zu Seiner Excellenz und ſagte: Gnädiger Herr! Ein Narr macht hundert! Ueber der Narrheit dieſes Menſchen habe ich die Herrlichkeit von Ew. Excellenz und mich ſelbſt vergeſſen; deßhalb verzeiht mir! Darauf ſagte der Herzog zum Bandinell: Iſt es wahr, daß du ihm den Marmor verſprochen haſt? Dieſer antwortete, es ſey wahr. Der Herzog ſagte darauf zu mir: Geh' in ſeine Werkſtatt und nimm dir ein Stück nach Belieben. Ich verſetzte, er habe verſprochen, mir eins ins Haus zu ſchicken. Es wurden noch ſchreckliche Worte geſprochen, und ich beſtand darauf, nur auf dieſe Weiſe den Stein anzunehmen.

Den andern Morgen brachte man mir den Marmor ins Haus; ich fragte, wer mir ihn ſchicke? Sie ſagten, es ſchicke ihn Bandinello und es ſey das der Marmor, den er mir verſprochen habe. Sogleich ließ ich ihn in meine Werkſtatt tragen und fing an ihn zu behauen, und indeſſen ich arbeitete, machte ich auch das Modell, denn ſo groß war meine Begierde in Marmor zu arbeiten, daß ich nicht Geduld und Entſchluß genug hatte, ein Modell mit ſo viel Ueberlegung zu machen, als eine ſolche Kunſt erfordert. Da ich nun gar unter dem Arbeiten bemerkte, daß der Marmor einen ſtumpfen und unreinen Klang von ſich gab, gereute es mich oft, daß ich angefangen hatte. Doch machte ich daraus, was ich konnte,

nämlich den Apollo und Hyacinth, den man noch unvollendet in meiner Werkſtatt ſieht. Indeſſen ich nun arbeitete, kam der Herzog manchmal in mein Haus und ſagte mir öfters: Laſſ' das Erz ein wenig ſtehen und arbeite am Marmor, daß ich dir zuſehe. Darauf nahm ich ſogleich die Eiſen und arbeitete friſch weg. Der Herzog fragte nach dem Modell, ich antwortete: Dieſer Marmor iſt voller Stiche, deſſen ungeachtet will ich etwas herausbringen, aber ich habe mich nicht entſchließen können ein Modell zu machen, und will mir nur ſo gut als möglich heraushelfen.

Geſchwind ließ mir der Herzog von Rom ein Stück Griechiſchen Marmor kommen, damit ich ihm jenen antiken Ganymed reſtauriren möchte, der Urſache des Streites mit Bandinell war. Als das Stück Marmor ankam, überlegte ich, daß es eine Sünde ſey es in Stücke zu trennen, um Kopf, Arme und das Beiweſen zum Ganymed zu verfertigen. Ich ſah mich nach anderm Marmor um; zu dem ganzen Stücke aber machte ich ein kleines Wachsmodell und nannte die Figur Narciß. Nun hatte der Marmor leider zwei Löcher, die wohl eine Viertelelle tief und zwei Finger breit waren, deßhalb machte ich die Stellung die man ſieht, um meine Figur fern davon zu erhalten; aber die vielen Jahre die es darauf geregnet hatte, ſo daß die Oeffnungen immer voll Waſſer ſtanden, war die Feuchtigkeit dergeſtalt eingedrungen, daß der Marmor in der Gegend vom obern Loch geſchwächt und gleichſam faul war. Das zeigte ſich nachher, als der Arno überging und das Waſſer in meiner Werkſtatt über anderthalb Ellen ſtieg. Weil nun gedachter Marmor auf einem hölzernen Unterſatz ſtand, ſo warf ihn das Waſſer um, darüber er unter der Bruſt zerbrach, und als ich ihn wieder herſtellte, machte ich, damit man den Riß nicht ſehen ſollte,

ihn ganz neu hätte machen ſollen; ſo auch, weil ich die Meduſe gegoſſen habe, die Ew. Excellenz hier gegenwärtig ſehen. Dieß war ein ſehr ſchwerer Guß, wobei ich gethan habe, was niemand vor mir in dieſer verteufelten Kunſt leiſtete. Sehet, gnädiger Herr, ich habe dazu eine ganz neue Art von Ofen gebaut, völlig von den andern verſchieden. Denn außer manchen Abänderungen und kunſtreichen Einrichtungen, die man daran bemerkt, habe ich zwei Oeffnungen für das Erz gemacht, weil dieſe ſchwere und verdrehte Figur auf andere Weiſe niemals gekommen wär', wie es allein durch meine Einſicht geſchehen iſt, und wie es keiner von den Geübten in dieſer Kunſt glauben wollte. Ja gewiß, mein Herr, alle die großen und ſchweren Arbeiten die ich in Frankreich unter dem wunderſamen König Franciscus gemacht habe, ſind mir trefflich gerathen, bloß weil dieſer gute König mir immer ſo großen Muth machte mit dem vielen Vorſchuß, und indem er mir ſo viel Arbeiter erlaubte, als ich nur verlangte, ſo daß ich mich manchmal ihrer vierzig, ganz nach meiner Wahl, bediente. Deßwegen habe ich in ſo kurzer Zeit ſo eine große Menge Arbeiten zu Stande gebracht. Glaubt mir, gnädiger Herr, und gebt mir die Beihülfe deren ich bedarf, ſo hoffe ich ein Werk zu Stande zu bringen, das euch gefallen ſoll. Wenn aber Ew. Excellenz mir den Geiſt erniedrigt, und mir die nöthige Hülfe nicht reichen läßt, ſo iſt es unmöglich daß weder ich noch irgend ein Menſch in der Welt etwas leiſten könne das recht ſey.

Der Herzog hörte meine Worte und Gründe nicht gern und wendete ſich bald da bald dort hin, und ich Unglücklicher, Verzweifelter, betrübte mich äußerſt, denn ich erinnerte mich des ſchönen Zuſtands, den ich in Frankreich verlaſſen hatte. Darauf verſetzte der Herzog: Nun ſage, Benvenuto, wie iſt

es möglich, daß der ſchöne Kopf der Meduſe da oben in der Hand des Perſeus jemals kommen könne? Sogleich verſetzte ich: Nun ſehet, gnädiger Herr, daß ihr es nicht verſteht! denn wenn Ew. Excellenz die Kenntniß der Kunſt hätte, wie ſie behauptet, ſo würde ſie keine Furcht für den ſchönen Kopf haben, der nach ihrer Meinung nicht kommen wird, aber wohl für den rechten Fuß, der da unten ſo weit entfernt ſteht.

Auf dieſe meine Worte wendete ſich der Herzog halb erzürnt gegen einige Herren, die mit ihm waren: Ich glaube Benvenuto thut es aus Prahlerei, daß er von allem das Gegentheil behauptet. Dann kehrte er ſich ſchnell zu mir, halb verächtlich, worin ihm alle die gegenwärtig waren, nachfolgten, und fing an zu reden: Ich will ſo viel Geduld haben die Urſache anzuhören, die du dir ausdenken kannſt, damit ich deinen Worten glaube. Ich antwortete darauf: Ich will Ew. Excellenz ſo eine wahre Urſache angeben, daß ſie die Sache vollkommen einſehen ſoll. Denn wiſſet, gnädiger Herr, es iſt nicht die Natur des Feuers abwärts, ſondern aufwärts zu gehen, deßwegen verſpreche ich, daß der Kopf der Meduſe trefflich kommen ſoll; weil es aber, um zu dem Fuße zu gelangen, durch die Gewalt der Kunſt, ſechs Ellen hinabgetrieben werden muß, ſo ſage ich Ew. Excellenz, daß er ſich unmöglich vollkommen ausgießen aber leicht auszubeſſern ſeyn wird. Da verſetzte der Herzog: Warum dachteſt du nicht dran es ſo einzurichten, daß er eben ſo gut als der Kopf ſich ausgießen möge. Ich ſagte: Ich hätte alsdann einen weit größern Ofen machen müſſen, und eine Gußröhre wie mein Fuß, und die Schwere des heißen Metalls hätte es alsdann gezwungen, da jetzt der Aſt der bis zu den Füßen hinunter dieſe ſechs Ellen reicht, nicht ſtärker als zwei Finger iſt; aber es hat nichts zu bedeuten, denn alles ſoll

Rechne nur, daß du es nicht ſehen' wirſt. Noch voll Raſerei über die vorher erlittene Beleidigung verließ mich alle Vernunft, ſo daß ich die Gegenwart des Herzogs vergaß und mit großer Wuth verſetzte: Ich ſage dir ausdrücklich, wenn du mir nicht den Marmor bis ins Haus ſchickſt, ſo ſuche dir eine andere Welt, denn in dieſer werde ich dich auf alle Weiſe erwürgen. Sogleich kam ich wieder zu mir, und als ich bemerkte, daß ich mich in Gegenwart eines ſo großen Herzogs befand, wendete ich mich demüthig zu Seiner Excellenz und ſagte: Gnädiger Herr! Ein Narr macht hundert! Ueber der Narrheit dieſes Menſchen habe ich die Herrlichkeit von Ew. Excellenz und mich ſelbſt vergeſſen; deßhalb verzeiht mir! Darauf ſagte der Herzog zum Bandinell: Iſt es wahr, daß du ihm den Marmor verſprochen haſt? Dieſer antwortete, es ſey wahr. Der Herzog ſagte darauf zu mir: Geh' in ſeine Werkſtatt und nimm dir ein Stück nach Belieben. Ich verſetzte, er habe verſprochen, mir eins ins Haus zu ſchicken. Es wurden noch ſchreckliche Worte geſprochen, und ich beſtand darauf, nur auf dieſe Weiſe den Stein anzunehmen.

Den andern Morgen brachte man mir den Marmor ins Haus; ich fragte, wer mir ihn ſchicke? Sie ſagten, es ſchicke ihn Bandinello und es ſey das der Marmor, den er mir verſprochen habe. Sogleich ließ ich ihn in meine Werkſtatt tragen und fing an ihn zu behauen, und indeſſen ich arbeitete, machte ich auch das Modell, denn ſo groß war meine Begierde in Marmor zu arbeiten, daß ich nicht Geduld und Entſchluß genug hatte, ein Modell mit ſo viel Ueberlegung zu machen, als eine ſolche Kunſt erfordert. Da ich nun gar unter dem Arbeiten bemerkte, daß der Marmor einen ſtumpfen und unreinen Klang von ſich gab, gereute es mich oft, daß *ich angefangen hatte.* Doch machte ich daraus, was ich konnte,

nämlich den Apollo und Hyacinth, den man noch unvollendet in meiner Werkſtatt ſieht. Indeſſen ich nun arbeitete, kam der Herzog manchmal in mein Haus und ſagte mir öfters: Laſſ' das Erz ein wenig ſtehen und arbeite am Marmor, daß ich dir zuſehe. Darauf nahm ich ſogleich die Eiſen und arbeitete friſch weg. Der Herzog fragte nach dem Modell, ich antwortete: Dieſer Marmor iſt voller Stiche, deſſen ungeachtet will ich etwas herausbringen, aber ich habe mich nicht entſchließen können ein Modell zu machen, und will mir nur ſo gut als möglich heraushelfen.

Geſchwind ließ mir der Herzog von Rom ein Stück Griechiſchen Marmor kommen, damit ich ihm jenen antiken Ganymed reſtauriren möchte, der Urſache des Streites mit Bandinell war. Als das Stück Marmor ankam, überlegte ich, daß es eine Sünde ſey es in Stücke zu trennen, um Kopf, Arme und das Beiweſen zum Ganymed zu verfertigen. Ich ſah mich nach anderm Marmor um; zu dem ganzen Stücke aber machte ich ein kleines Wachsmodell und nannte die Figur Narciß. Nun hatte der Marmor leider zwei Löcher, die wohl eine Viertelelle tief und zwei Finger breit waren, deßhalb machte ich die Stellung die man ſieht, um meine Figur fern davon zu erhalten; aber die vielen Jahre die es darauf geregnet hatte, ſo daß die Oeffnungen immer voll Waſſer ſtanden, war die Feuchtigkeit dergeſtalt eingedrungen, daß der Marmor in der Gegend vom obern Loch geſchwächt und gleichſam faul war. Das zeigte ſich nachher, als der Arno überging und das Waſſer in meiner Werkſtatt über anderthalb Ellen ſtieg. Weil nun gedachter Marmor auf einem hölzernen Unterſatz ſtand, ſo warf ihn das Waſſer um, darüber er unter der Bruſt zerbrach, und als ich ihn wieder herſtellte, *machte ich, damit* man den Riß nicht ſehen ſollte,

jenen Blumenkranz, den er unter der Bruſt hat. So arbeitete ich an ſeiner Vollendung gewiſſe Stunden vor Tag, oder auch an Feſttagen, nur um keine Zeit an meinem Perſeus zu verlieren, und als ich unter andern eines Morgens gewiſſe kleine Eiſen, um daran zu arbeiten, zurechte machte, ſprang mir ein Splitter vom feinſten Stahl ins rechte Auge, und drang ſo tief in den Augapfel, daß man ihn auf keine Weiſe herausziehen konnte, und ich glaubte für gewiß, das Licht dieſes Auges zu verlieren. Nach verſchiedenen Tagen rief ich Meiſter Raphael Pilli, den Chirurgus, der zwei lebendige Tauben nahm, und, indem er mich rückwärts auf den Tiſch legte, dieſen Thieren eine Ader durchſtach die ſie unter dem Flügel haben, ſo daß mir das Blut in die Augen lief, da ich mich denn ſchnell wieder geſtärkt fühlte. In Zeit von zwei Tagen ging der Splitter heraus, ich blieb frei, und mein Geſicht war verbeſſert. Als nun das Feſt der heiligen Lucia herbeikam, es war nur noch drei Tage bis dahin, machte ich ein goldnes Auge aus einer Franzöſiſchen Münze, und ließ es der Heiligen durch eine meiner ſechs Nichten überreichen. Das Kind war ungefähr zehn Jahr alt, und durch ſie dankte ich Gott und der heiligen Lucia. Ich hatte nun eine Zeit lang keine Luſt an gedachtem Narciß zu arbeiten; denn da ich den Perſeus unter ſo vielen Hinderniſſen doch ſo weit gebracht hatte, ſo war ich entſchloſſen ihn zu endigen und mit Gott hinwegzugehen.

Sechstes Capitel.

Der Herzog zweifelt an Cellini's Geſchicklichkeit in Erz zu gießen und hat hierüber eine Unterredung mit ihm. Der Verfaſſer giebt einen hinreichenden Beweis ſeiner Kunſt, indem er den Perſeus gießt. Die Statue geräth zu aller Welt Erſtaunen und wird unter vielen Hinderniſſen mit großer Anſtrengung vollendet.

Als der Guß meiner Meduſe ſo gut gerathen war, arbeitete ich mit großer Hoffnung meinen Perſeus in Wachs aus, und verſprach mir, daß er eben ſo gut wie jene in Erz ausfallen ſolle. So ward er in Wachs wohl vollendet und zeigte ſich ſehr ſchön. Der Herzog ſah ihn, und die Arbeit gefiel ihm ſehr wohl. Nun mochte ihm aber jemand eingebildet haben, die Statue könne ſo von Erz nicht ausfallen, oder er mochte ſich es ſelbſt vorgeſtellt haben, genug er kam öfter, als er pflegte, in mein Haus und ſagte mir einmal unter anderm: Benvenuto! die Figur kann dir nicht von Erz gelingen; denn die Kunſt erlaubt es nicht. Ueber dieſe Worte war ich ſehr verdrießlich und ſagte: Ich weiß daß Ew. Excellenz mir wenig vertrauen, und das mag daher kommen, weil Sie entweder denen zu viel glauben die von mir Uebles reden, oder daß Sie die Sache nicht verſtehen. Er ließ mich kaum ausreden, und verſetzte: Ich gebe mir Mühe mich darauf zu verſtehen, und verſtehe es recht gut. Darauf antwortete ich: Ja als Herr, aber nicht als Künſtler: denn wenn Ew. Excellenz es auf dieſe Weiſe verſtünden, wie Sie glauben, ſo würden Sie Vertrauen zu mir haben, da mir der ſchöne Kopf von Erz gerathen iſt, das große Portrait von Ew. Excellenz, das nach Elba geſchickt wurde, und da ich den Ganymed von Marmor mit ſo großer Schwierigkeit reſtaurirt und dabei mehr Arbeit gehabt habe, als wenn ich

ihn ganz neu hätte machen ſollen; ſo auch, weil ich die Meduſe gegoſſen habe, die Ew. Excellenz hier gegenwärtig ſehen. Dieß war ein ſehr ſchwerer Guß, wobei ich gethan habe, was niemand vor mir in dieſer verteufelten Kunſt leiſtete. Sehet, gnädiger Herr, ich habe dazu eine ganz neue Art von Ofen gebaut, völlig von den andern verſchieden. Denn außer manchen Abänderungen und kunſtreichen Einrichtungen, die man daran bemerkt, habe ich zwei Oeffnungen für das Erz gemacht, weil dieſe ſchwere und verdrehte Figur auf andere Weiſe niemals gekommen wär', wie es allein durch meine Einſicht geſchehen iſt, und wie es keiner von den Geübten in dieſer Kunſt glauben wollte. Ja gewiß, mein Herr, alle die großen und ſchweren Arbeiten die ich in Frankreich unter dem wunderſamen König Franciscus gemacht habe, ſind mir trefflich gerathen, bloß weil dieſer gute König mir immer ſo großen Muth machte mit dem vielen Vorſchuß, und indem er mir ſo viel Arbeiter erlaubte, als ich nur verlangte, ſo daß ich mich manchmal ihrer vierzig, ganz nach meiner Wahl, bediente. Deßwegen habe ich in ſo kurzer Zeit ſo eine große Menge Arbeiten zu Stande gebracht. Glaubt mir, gnädiger Herr, und gebt mir die Beihülfe deren ich bedarf, ſo hoffe ich ein Werk zu Stande zu bringen, das euch gefallen ſoll. Wenn aber Ew. Excellenz mir den Geiſt erniedrigt, und mir die nöthige Hülfe nicht reichen läßt, ſo iſt es unmöglich daß weder ich noch irgend ein Menſch in der Welt etwas leiſten könne das recht ſey.

Der Herzog hörte meine Worte und Gründe nicht gern und wendete ſich bald da bald dort hin, und ich Unglücklicher, Verzweifelter, betrübte mich äußerſt, denn ich erinnerte mich des ſchönen Zuſtands, den ich in Frankreich verlaſſen hatte. *Darauf verſetzte der Herzog:* Nun ſage, Benvenuto, wie iſt

es möglich, daß der ſchöne Kopf der Meduſe da oben in der Hand des Perſeus jemals kommen könne? Sogleich verſetzte ich: Nun ſehet, gnädiger Herr, daß ihr es nicht verſteht! denn wenn Ew. Excellenz die Kenntniß der Kunſt hätte, wie ſie behauptet, ſo würde ſie keine Furcht für den ſchönen Kopf haben, der nach ihrer Meinung nicht kommen wird, aber wohl für den rechten Fuß, der da unten ſo weit entfernt ſteht.

Auf dieſe meine Worte wendete ſich der Herzog halb erzürnt gegen einige Herren, die mit ihm waren: Ich glaube Benvenuto thut es aus Prahlerei, daß er von allem das Gegentheil behauptet. Dann kehrte er ſich ſchnell zu mir, halb verächtlich, worin ihm alle die gegenwärtig waren, nachfolgten, und fing an zu reden: Ich will ſo viel Geduld haben die Urſache anzuhören, die du dir ausdenken kannſt, damit ich deinen Worten glaube. Ich antwortete darauf: Ich will Ew. Excellenz ſo eine wahre Urſache angeben, daß ſie die Sache vollkommen einſehen ſoll. Denn wiſſet, gnädiger Herr, es iſt nicht die Natur des Feuers abwärts, ſondern aufwärts zu gehen, deßwegen verſpreche ich, daß der Kopf der Meduſe trefflich kommen ſoll; weil es aber, um zu dem Fuße zu gelangen, durch die Gewalt der Kunſt, ſechs Ellen hinabgetrieben werden muß, ſo ſage ich Ew. Excellenz, daß er ſich unmöglich vollkommen ausgießen aber leicht auszubeſſern ſeyn wird. Da verſetzte der Herzog: Warum dachteſt du nicht dran es ſo einzurichten, daß er eben ſo gut als der Kopf ſich ausgießen möge. Ich ſagte: Ich hätte alsdann einen weit größern Ofen machen müſſen, und eine Gußröhre wie mein Fuß, und die Schwere des heißen Metalls hätte es alsdann gezwungen, da jetzt der Aſt der bis zu den Füßen hinunter dieſe ſechs Ellen reicht, nicht ſtärker als zwei Fin-

ger iſt; aber es hat nichts zu bedeuten, denn alles ſoll

Damit aber das Metall ſchneller erhitzt würde und zuſammenflöſſe, ſo ſagte ich lebhaft, ſie ſollten dem Ofen Feuer geben.

Nun warfen ſie von dem Pinienholze hinein, das, wegen ſeines Harzes, in dem wohlgebauten Ofen ſo lebhaft flammte und arbeitete, daß ich genöthigt war bald von einer bald von der andern Seite zu helfen. Die Arbeit war ſo groß, daß ſie mir faſt unerträglich ward, und doch griff ich mich an, was nur möglich war. Dazu kam unglücklicher Weiſe, daß das Feuer die Werkſtatt ergriff, und wir fürchten mußten, das Dach möchte über uns zuſammenſtürzen. Von der andern Seite gegen den Garten jagte mir der Himmel ſo viel Wind und Regen herein, daß mir der Ofen ſich abkühlte. So ſtritt ich mit dieſen verkehrten Zufällen mehrere Stunden, und ermüdete mich dergeſtalt, daß meine ſtarke Natur nicht widerſtand. Es überfiel mich ein Fieber, ſo heftig, als man es denken konnte, daß ich mich genöthigt fühlte wegzugehen und mich ins Bette zu legen. Da wendete ich mich ſehr verdrießlich zu denen die mir beiſtanden, das ungefähr zehen oder mehrere waren, ſowohl Meiſter im Erzgießen als Handlanger und Bauern, ingleichen die beſondern Arbeiter meiner Werkſtatt, unter denen ſich Bernardino von Mugello befand, den ich mir verſchiedene Jahre durch angezogen hatte. Zu dieſem ſagte ich, nachdem ich mich allen empfohlen hatte: Siehe, lieber Bernardin, beobachte die Ordnung die ich dir gezeigt habe, halte dich dazu, was du kannſt, denn das Metall wird bald gahr ſeyn, du kannſt nicht irren; die andern braven Männer machen geſchwind die Canäle, und mit dieſen beiden Eiſen könnt ihr die Löcher aufſtechen, und ich bin gewiß, daß meine Form ſich zum beſten anfüllen wird. Ich empfinde ein größeres Uebel, als jemals in meinem Leben, und gewiß *in wenigen Stunden* wird es mich umbringen. So ging ich

höchſt mißvergnügt von ihnen weg, und legte mich zu Bette. Dann befahl ich meinen Mägden, ſie ſollten allen zu eſſen und zu trinken in die Werkſtatt bringen und ſetzte hinzu, ich würde den Morgen nicht erleben. Sie munterten mich auf und ſagten, dieſes große Uebel würde vorbei gehen das mich nur wegen zu gewaltſamer Anſtrengung überfallen habe, und ſo litt ich zwei ganze Stunden, ja ich fühlte das Fieber immer zunehmen, und hörte nicht auf zu ſagen, ich fühle mich ſterben.

Diejenige die meinem ganzen Hausweſen vorſtand, und den Namen Frau Fiore von Caſtell del Rio hatte, war die trefflichſte Perſon von der Welt und zugleich äußerſt liebevoll. Sie ſchalt mich, daß ich ſo außer mir ſey, und ſuchte mich dabei wieder auf das freundlichſte und gefälligſte zu bedienen; da ſie mich aber mit dieſem unmäßigen Uebel befallen ſah, konnte ſie den Thränen nicht wehren, die ihr aus den Augen fielen, und doch nahm ſie ſich ſo viel als möglich in Acht, daß ich es nicht ſehen ſollte.

Da ich mich nun in dieſen unendlichen Nöthen befand, ſah ich einen gewiſſen Mann in mein Zimmer kommen, der von Perſon ſo krumm war, wie ein großes S. Dieſer fing mit einem erbärmlichen und jämmerlichen Ton, wie diejenigen die den armen Sündern die zum Gericht geführt werden, zuſprechen, an zu reden, und ſagte: Armer Benvenuto! Euer Werk iſt verdorben, daß ihm in der Welt nicht mehr zu helfen iſt. Sobald ich die Worte dieſes Unglücklichen vernahm, that ich einen ſolchen Schrei, daß man ihn hätte im Feuerhimmel hören mögen. Ich ſtand vom Bett auf, nahm meine Kleider und fing an ſie anzulegen, und wer ſich näherte mir zu helfen, Mägde oder Knabe, nach dem trat und ſchlug ich, *dabei jammerte ich, und ſagte:* O ihr neidiſchen Verräther,

dieſes Unheil iſt mit Fleiß geſchehen, und ich ſchwöre bei Gott, ich will es wohl herausbringen, und ehe ich ſterbe, will ich noch ſo ein Beiſpiel auf der Welt laſſen, daß mehr als einer darüber erſtaunen ſoll! Als ich angezogen war, ging ich mit ſchlimmen Gedanken gegen die Werkſtatt, wo ich alle Leute, die ich ſo munter verlaſſen hatte, erſtaunt und höchſt erſchrocken fand. Da ſagte ich: Nun verſteht mich. Weil ihr die Art und Weiſe die ich euch angab, weder befolgen wolltet noch konntet, ſo gehorchet mir nun, da ich unter euch und in der Gegenwart meines Werkes bin. Niemand widerſetzte ſich mir, denn in ſolchen Fällen braucht man Beiſtand und keinen Rath. Hierauf antwortete mir ein gewiſſer Meiſter Aleſſandro Laſtricati und ſagte: Sehet, Benvenuto, ihr beſtehet vergebens darauf, ein Werk zu machen wie es die Kunſt nicht erlaubt, und wie es auf keine Weiſe gehen kann. Auf dieſe Worte wendete ich mich mit ſolcher Wuth zu ihm und zum Allerſchlimmſten entſchloſſen, ſo daß er und alle die übrigen mit Einer Stimme riefen: Auf! befehlt uns nur, wir wollen euch in allem gehorchen, und mit allen Leibes- und Lebenskräften beiſtehn. Dieſe freundlichen Worte, denk' ich, ſagten ſie nur, weil ſie glaubten ich würde in kurzem todt niederfallen.

Sogleich ging ich den Ofen zu beſehen und fand das Metall ſtehend und zu einem Kuchen geronnen. Ich ſagte zwei Handlangern, ſie ſollten zum Nachbar Capretta, dem Fleiſcher gehen, deſſen Frau mir einen Stoß Holz von jungen Eichen verſprochen hatte, die ſchon länger als ein Jahr ausgetrocknet waren, und als nur die erſten Trachten herankamen, fing ich an den Feuerherd damit anzufüllen. Dieſe Holzart macht ein heftiger Feuer als alle andern, und man bedient ſich des Erlen- und Fichtenholzes zum Stückgießen, weil es

gelinderes Feuer macht. Als nun der Metallkuchen dieſes gewaltige Feuer empfand, fing er an zu ſchmelzen und blitzen; von der andern Seite betrieb ich die Canäle, andere hatte ich auf das Dach geſchickt, dem Feuer zu wehren, das bei der großen Stärke des Windes wieder aufs neue gegriffen hatte; gegen den Garten zu ließ ich Tafeln, Tapeten und Lappen aufbreiten, die mir das Waſſer abhalten ſollten. Nachdem ich nun alles dieſes große Unheil, ſo viel als möglich, abgewendet hatte, rief ich mit ſtarker Stimme bald dieſem bald jenem zu: Bringe dieß! nimm das! ſo daß die ganze Geſellſchaft, als ſie ſahe daß der Kuchen zu ſchmelzen anfing, mir mit ſo gutem Willen diente, daß jeder die Arbeit für drei verrichtete. Alsdann ließ ich einen halben Zinnkuchen nehmen, der ungefähr ſechzig Pfund wiegen konnte, und warf ihn auf das Metall im Ofen, das durch allerlei Beihülfe, durch friſches Feuer und Anſtoßen mit eiſernen Stangen, in kurzer Zeit ganz flüſſig ward.

Nun glaubte ich einen Todten auferweckt zu haben, triumphirte über den Unglauben aller der Ignoranten, und fühlte in mir eine ſolche Lebhaftigkeit, daß ich weder ans Fieber dachte, noch an die Furcht des Todes. Auf einmal hörte ich ein Getöſe, mit einem gewaltſamen Leuchten des Feuers, ſo daß es ſchien als wenn ſich ein Blitz in unſerer Gegenwart erzeugt hätte. Ueber dieſe unerwartete fürchterliche Erſcheinung war ein jeder erſchrocken, und ich mehr als die andern. Als der große Lärm vorbei war, ſahen wir einander an und bemerkten, daß die Decke des Ofens geplatzt war, und ſich in die Höhe hob, dergeſtalt, daß das Erz ausfloß. Sogleich ließ ich die Mündung meiner Form eröffnen, und zu gleicher Zeit die beiden Gußlöcher aufſtoßen. Da ich aber *bemerkte daß das Metall* nicht mit der Geſchwindigkeit

lief, als es ſich gehörte, überlegte ich daß vielleicht der Zuſatz durch das grimmige Feuer könnte verzehrt worden ſeyn, und ließ ſogleich meine Schüſſeln und Teller von Zinn, deren etwa zweihundert waren, herbeiſchaffen, und brachte eine nach der andern vor die Canäle, zum Theil ließ ich ſie auch in den Ofen werfen, ſo daß jeder nunmehr das Erz auf das beſte geſchmolzen ſah, und zugleich bemerken konnte, daß die Form ſich füllte. Da halfen ſie mir froh und lebhaft und gehorchten mir, ich aber befahl und half bald da und bald dort, und ſagte: O Gott, der du durch deine unendliche Kraft vom Tode auferſtanden und herrlich gen Himmel gefahren biſt, verſchaffe, daß meine Form ſich auf einmal fülle! Darauf kniete ich nieder und betete von Herzen. Dann wendete ich mich zu der Schüſſel, die nicht weit von mir auf einer Bank ſtand, aß und trank mit großem Appetit, und ſo auch der ganze Haufen. Dann ging ich froh und geſund zu Bette, es waren zwei Stunden vor Tag, und, als wenn ich nicht das mindeſte Uebel gehabt hätte, war meine Ruhe ſanft und ſüß.

Indeſſen hatte mir jene wackre Magd aus eigenem Antrieb einen guten fetten Capaun zurechte gemacht, und als ich aufſtund, war es eben Zeit zum Mittageſſen. Sie kam mir fröhlich entgegen und ſagte: Iſt das der Mann, der ſterben wollte? Ich glaube, ihr habt das Fieber dieſe Nacht mit euren Stößen und Tritten vertrieben? Denn als die Krankheit ſah daß ihr in eurer Raſerei uns ſo übel mitſpieltet, iſt ſie erſchrocken und hat ſich davon gemacht, aus Furcht, es möchte ihr auch ſo gehen. So war unter den Meinigen Schrecken und Furcht verſchwunden, und wir erholten uns wieder von ſo ſaurer Arbeit. Ich ſchickte geſchwind, meine zinnernen Teller zu erſetzen, nach Töpferwaare, wir aßen alle *zuſammen fröhlich zu* Mittag, und ich erinnere mich nicht,

in meinem Leben heiterer und mit beſſerem Appetit geſpeiſ't zu haben. Nach Tiſche kamen alle diejenigen, die mir geholfen hatten, erfreuten ſich und dankten Gott für alles was begegnet war, und ſagten, ſie hätten Sachen geſehen und gelernt, die alle andern Meiſter für unmöglich hielten. Ich war nicht wenig ſtolz und rühmte mich mit manchen Worten über den glücklichen Ausgang, dann bedachte ich das Nöthige, griff in meinen Beutel, bezahlte und befriedigte ſie alle.

Sogleich ſuchte mein tödtlicher Feind, der abſcheuliche Haushofmeiſter des Herzogs, mit großer Sorgfalt zu erfahren, was alles begegnet ſey, und die beiden, die ich im Verdacht hatte, als wenn ſie am Gerinnen des Metalls Schuld ſeyen, ſagten ihm, ich ſey kein Menſch, ſondern eigentlich ein großer Teufel: denn ich habe das verrichtet, was der Kunſt unmöglich ſey; das brachten ſie nebſt viel andern großen Dingen vor, die ſelbſt für einen böſen Geiſt zu viel geweſen wären. So wie ſie nun wahrſcheinlich mehr als geſchehen war, vielleicht um ſich zu entſchuldigen, erzählten, ſo ſchrieb der Haushofmeiſter geſchwind an den Herzog, der ſich in Piſa befand, noch ſchrecklicher und noch wunderſamer, als jene erzählt hatten.

Als ich nun zwei Tage mein gegoſſenes Werk hatte verkühlen laſſen, fing ich an es langſam zu entblößen, und fand zuerſt den Kopf der Meduſe, der ſehr gut gekommen war, weil ich die Züge richtig angebracht hatte, und weil, wie ich dem Herzog ſagte, die Wirkung aufwärts ging; dann fuhr ich fort das übrige aufzudecken, und fand den zweiten Kopf, nämlich den Perſeus, der gleichfalls ſehr gut gekommen war. Hierbei hatte ich Gelegenheit mich noch mehr zu verwundern, denn wie man ſieht, iſt dieſer Kopf viel niedriger, als das *Meduſenhaupt, und die Oeffnungen* des Werks waren auf

dem Kopfe des Perſeus und auf den Schultern angebracht. Nun fand ich, daß grade auf dem Kopfe des Perſeus das Erz, das in meinem Ofen war, ein Ende hatte, ſo daß nicht das mindeſte drüber ſtand, noch auch etwas fehlte, worüber ich mich ſehr verwunderte und dieſe ſeltſame Begebenheit für eine Einwirkung und Führung Gottes halten mußte. So ging das Aufdecken glücklich fort, und ich fand alles auf das beſte gekommen, und als ich an den Fuß des rechten Schenkels gelangte, fand ich die Ferſe ausgegoſſen, ſo wie den Fuß ſelbſt, ſo daß ich mich von einer Seite ergötzte, die Begebenheit aber mir von der andern Seite unangenehm war, weil ich gegen den Herzog behauptet hatte, der Fuß könne nicht kommen. Da ich aber weiter vorwärts kam, ward ich wieder zufrieden geſtellt, denn die Zehen waren ausgeblieben und ein wenig von der vordern Höhe des Fußes, und ob ich gleich dadurch wieder neue Arbeit fand, ſo war ich doch zufrieden, nur damit der Herzog ſehen ſollte, daß ich verſtehe, was ich vornehme. Und wenn viel mehr von dieſem Fuß gekommen war, als ich geglaubt hatte, ſo war die Urſache, daß viele Dinge zuſammen kamen, die eigentlich nicht in der Ordnung der Kunſt ſind, und weil ich auf die Weiſe, wie ich erzählt habe, dem Guß mit den zinnernen Tellern zu Hülfe kommen mußte, eine Art und Weiſe, die von andern nicht gebraucht wird.

Da ich nun mein Werk ſo ſchön gerathen fand, ging ich geſchwind nach Piſa, um meinen Herzog zu finden, der mich ſo freundlich empfing, als ſich's nur denken läßt; deßgleichen that auch die Herzogin, und obgleich der Haushofmeiſter ihm die ganze Sache geſchrieben hatte, ſo ſchien es Ihren Excellenzien noch viel erſtaunlicher und wunderſamer die Geſchichte *aus meinem Munde* zu hören, und als ich zuletzt an den

Fuß des Perſeus kam, der ſich nicht angefüllt hatte, wie ich ſeiner Excellenz vorausſagte, ſo war er voll Erſtaunen und erzählte der Herzogin, was zwiſchen uns vorgefallen war. Da ich nun ſah daß meine Herrſchaft ſo freundlich gegen mich war, bat ich den Herzog, er möchte mich nach Rom gehen laſſen; da gab er mir gnädigen Urlaub und ſagte mir, ich möchte bald zurückkommen, ſeinen Perſeus zu endigen. Zugleich gab er mir Empfehlungsſchreiben an ſeinen Geſandten, welcher Averardo Serriſtori hieß. Es war in den erſten Jahren der Regierung Papſt Julius des Dritten. (1550, 1551.)

Siebentes Capitel.

Cellini erhält einen Brief von Michelagnolo, betreffend eine Portraitbüſte des Bindo Altoviti. — Er geht mit des Herzogs Erlaubniß nach Rom zu Anfang der Regierung des Papſtes Julius III. — Nachdem er dieſem aufgewartet, beſucht er den Michelagnolo, um ihn zum Dienſte des Herzogs von Toscana zu bereden. — Michelagnolo lehnt es ab mit der Entſchuldigung, weil er bei Sanct Peter angeſtellt ſey. — Cellini kehrt nach Florenz zurück und findet eine kalte Aufnahme bei dem Herzog, woran die Verleumdungen des Haushofmeiſters Urſache ſeyn mochten. — Er wird mit dem Fürſten wieder ausgeſöhnt, fällt aber ſogleich wieder in die Ungnade der Herzogin, weil er ihr bei einem Perlenhandel nicht beiſteht. — Umſtändliche Erzählung dieſer Begebenheit. — Bernardone ſetzt es beim Herzog durch, daß dieſer gegen Cellini's Rath die Perlen für die Herzogin kauft. — Dieſe wird des Verfaſſers unverſöhnliche Feindin.

Ehe ich verreiſ'te befahl ich meinen Arbeitern daß ſie nach der Art, wie ich ihnen gezeigt hatte, am Perſeus fortfahren ſollten. Die Urſache aber, warum ich nach Rom ging, war folgende. Ich hatte das Porträt in Erz von Bindo *Altoviti in natürlicher Größe* gemacht und es ihm nach Rom

geſchickt; er hatte dieſes Bild in ſein Schreibzimmer geſtellt, das ſehr reich mit Alterthümern und andern ſchönen Dingen verziert war; aber dieſer Ort war weder für Bildhauerarbeit noch für Malerei. Denn die Fenſter ſtanden zu tief, die Kunſtwerke hatten ein falſches Licht und zeigten ſich keineswegs auf die günſtige Weiſe, wie ſie bei einer vernünftigen Beleuchtung würden gethan haben. Eines Tages begab ſich's, daß gedachter Bindo an ſeiner Thür ſtand und den Michelagnolo Buonarotti, der vorbeiging, erſuchte, er möchte ihn würdigen in ſein Haus zu kommen, um ſein Schreibzimmer zu ſehen. Und ſo führte er ihn hinein. Jener, ſobald er ſich umgeſehen hatte, ſagte: Wer iſt der Meiſter, der euch ſo gut und mit ſo ſchöner Manier abgebildet hat? Wiſſet, daß der Kopf mir gefällt; ich finde ihn beſſer, als die Antiken hier, obgleich gute Sachen hier zu ſehen ſind; ſtünden die Fenſter oben, ſo würde ſich alles beſſer zeigen, und euer Bildniß würde ſich unter ſo ſchönen Kunſtwerken viel Ehre machen.

Als Michelagnolo nach Hauſe kam, ſchrieb er mir den gefälligſten Brief, der folgendes enthielt: Mein Benvenuto! ich habe euch ſo viele Jahre als den trefflichſten Goldſchmied gekannt, von dem wir jemals gewußt hätten, und nun werde ich euch auch für einen ſolchen Bildhauer halten müſſen. Wiſſet, daß Herr Bindo Altoviti mir ſein Portrait von Erz zeigte und mir ſagte, daß es von eurer Hand ſey. Ich hatte viel Vergnügen dran, nur mußte ich tadeln daß die Büſte in ſchlechtem Lichte ſtand; denn wenn ſie vernünftig beleuchtet wäre, ſo würde ſie als das ſchöne Werk erſcheinen, das ſie iſt.

Dieſen Brief, der ſo liebevoll und ſo günſtig für mich geſchrieben war, zeigte ich dem Herzog, der ihn mit viel Zufriedenheit las und ſagte: Benvenuto! wenn du ihm ſchreibſt, *ſo ſuche ihn zu bereden*, daß er wieder nach Florenz komme,

ich will ihn zu einem der Achtundvierzig machen. Darauf ſchrieb ich ihm einen ſehr gefälligen Brief und ſagte ihm darin im Namen des Herzogs hundertmal mehr als mir aufgetragen war. Doch um nicht zu irren, zeigte ich das Blatt ſeiner Excellenz, ehe ich ſiegelte und fragte, ob ich vielleicht zu viel verſprochen habe. Er antwortete mir dagegen: Du haſt nach ſeinem Verdienſte geſchrieben; gewiß er verdient mehr, als du ihm verſprochen haſt, und ich will ihm noch mehr halten. Auf dieſen Brief antwortete Michelagnolo niemals, und deßwegen war der Herzog ſehr auf ihn erzürnt.

Als ich nun wieder nach Rom kam, wohnte ich im Hauſe des gedachten Bindo Altoviti, der mir ſogleich erzählte, wie er ſein Bild von Erz dem Michelagnolo gezeigt und wie dieſer es außerordentlich gelobt habe, und wir ſprachen darüber viel und weitläufig. Nun hatte er von mir zwölfhundert Goldgülden in Händen, die ſich mit unter den fünftauſend befanden, welche er unſerm Herzog geborgt hatte, und zahlte mir meinen Theil von Intereſſen richtig. Das war die Urſache, daß ich ſein Bildniß machte, und als Bindo es von Wachs ſah, ſchickte er mir zum Geſchenk funfzig Goldgülden durch einen ſeiner Leute, Julian Paccali, einen Notar, welches Geld ich nicht nehmen wollte und durch denſelben Mann zurückſchickte. Dann ſagte ich zu gedachtem Bindo: Mir iſt's genug, daß ihr mir nur mein Geld lebendig erhaltet, daß es mir etwas gewinne.

Nun ſah ich aber, daß er gegenwärtig übel gegen mich geſinnt ſey. Anſtatt mich liebzukoſen, wie er ſonſt gewohnt war, zeigte er ſich verſchloſſen gegen mich, und ob ich gleich in ſeinem Hauſe wohnte, ſah ich ihn doch niemals heiter, ſondern immer grämlich. Zuletzt kamen wir mit wenig Worten überein. *Ich verlor mein* Verdienſt an ſeinem Bildniſſe

und das Erz dazu, und wir wurden einig, daß ich mein Geld bei ihm auf Leibrenten laſſen wollte, und er ſollte mir ſo lang ich lebte funfzehn Procent geben.

Vor allen Dingen war ich gegangen, dem Papſt den Fuß zu küſſen und glaubte, nach der Art, wie er mit mir ſprach, würde ich leicht mit ihm überein kommen, denn ich wäre gern wieder nach Rom gegangen, weil ich in Florenz allzugroße Hinderniſſe fand; aber ich bemerkte bald, daß obgedachter Geſandte gegen mich gewirkt hatte. Dann beſuchte ich Michelagnolo Buonarotti und erinnerte ihn an jenen Brief, den ich ihm von Florenz im Namen des Herzogs geſchrieben hatte. Er antwortete mir, daß er bei der Peterskirche angeſtellt ſey und deßhalb ſich nicht entfernen könne. Ich ſagte darauf: da er ſich entſchloſſen habe, das Modell von gedachtem Gebäude zu machen, ſo könne er nur ſeinen Urbino da laſſen, der fürtrefflich alles befolgen würde, was er ihm befehle; dazu fügte ich noch viele andere Worte und Verſprechungen von Seiten des Herzogs. Auf einmal faßte er mich ins Auge und ſagte mit einem ſpöttiſchen Lächeln: Und ihr? wie ſeyd ihr mit ihm zufrieden? Ob ich nun gleich darauf verſetzte, daß ich äußerſt vergnügt ſey und ſehr wohl behandelt werde, ſo ließ er mir doch merken, daß er den größten Theil meiner Verdrießlichkeiten kenne und antwortete mir: er werde ſich unmöglich losmachen können. Darauf ſetzte ich hinzu, er würde beſſer thun nach Hauſe in ſein Vaterland zu kehren, das von einem gerechten Herrn regiert werde und von einem ſo großen Liebhaber der Künſte, als die Welt niemals geſehen hätte.

Nun hatte er, wie oben geſagt, einen Knaben bei ſich, der von Urbino war; dieſer hatte ihm viele Jahre mehr als *Knecht und Magd*, als auf andere Weiſe gedient, welches

man ſehr wohl merken konnte, weil der junge Menſch gar nichts von der Kunſt gelernt hatte. Als ich nun den Michelagnolo mit ſo vielen guten Gründen feſthielt, daß der nicht wußte was er ſagen ſollte, wendete er ſich ſchnell zu Urbino, als wenn er fragen wolle, was er dazu ſage. Da rief dieſer Menſch auf ſeine bäueriſche Weiſe und mit lauter Stimme: Ich laſſe nicht von Michelagnolo, bis ich ihn ſchinde oder er mich. Ueber dieſe dummen Reden mußte ich lachen, und ohne weiter Abſchied zu nehmen, zuckte ich die Schultern, wendete mich und ging.

Da ich nun ſo ſchlecht mein Geſchäft mit Bindo Altoviti vollbracht hatte, wobei ich die eherne Büſte verlor und ihm mein Geld noch als Leibrente laſſen mußte, lernte ich einſehen, von was für einer Art der Kaufleute Treu und Glauben ſey, und kehrte verdrießlich wieder nach Florenz zurück. Ich fragte nach ſeiner Excellenz, dem Herzog, der eben im Caſtell an der Brücke zu Rifredi war. Im Palaſt zu Florenz fand ich Herrn Peter Franciscus Ricci, den Haushofmeiſter, und als ich mich ihm nähern wollte, um ihm nach Gewohnheit mein Compliment zu machen, ſagte er, mit unmäßiger Verwunderung: Wie? du biſt zurück gekommen? Darauf ſchlug er in die Hände und ſagte, noch immer voll Erſtaunen: Der Herzog iſt zu Caſtello. Er wendete mir darauf den Rücken und ging, und ich konnte nicht begreifen, warum die Beſtie ſich ſo gebärdete. Sogleich ging ich nach Caſtell, und als ich in den Garten kam, wo der Herzog war, ſah ich ihn in einiger Entfernung; er machte gleichfalls ein Zeichen der Verwunderung und gab mir zu verſtehen, daß ich mich wegbegeben ſollte. Ich, der ich gedacht hatte, Seine Excellenz ſollten mich ſo freundlich, ja noch freundlicher empfangen, als ſie *mich entlaſſen hatten, mußte* nun ſo ein wunderliches

Betragen ſehen, kehrte ſehr verdrießlich nach Florenz zurück, und ſuchte meine Werke mit Fleiß zu vollenden.

Da ich mir nun nicht denken konnte, was zu ſo einem Betragen hätte Anlaß geben können, und dabei auf die Art merkte, womit Herr Sforza und die übrigen welche zunächſt um den Herzog waren, mir begegneten, kam mir die Luſt an, Herrn Sforza ſelbſt zu fragen, was das denn eigentlich bedeuten ſollte. Er ſagte darauf lachend zu mir: Benvenuto! bleibe ein wackrer Mann und bekümmere dich um weiter nichts. Erſt viele Tage hernach hatte er die Gefälligkeit, mir mit dem Herzog eine Unterredung zu verſchaffen, der auf eine trübe Art freundlich war und mich fragte, was man in Rom mache. Ich fing, ſo gut ich nur wußte, meine Erzählung an, ſprach von dem ehernen Kopf, den ich für Bindo Altoviti gemacht hatte, und dem was daraus gefolgt. Dabei konnte ich bemerken, daß er mir mit großer Aufmerkſamkeit zuhörte. Gleichfalls ſagte ich ihm alles wegen Michelagnolo Buonarotti, worüber er ſich ein wenig verdrießlich zeigte; doch lachte er wieder ſehr über die Worte des Urbino und über die Schinderei von der dieſer Burſche geſprochen hatte; allein er ſagte zu allem dem nichts weiter, als: Es iſt ſein eigner Schade! ich aber neigte mich und ging. Gewiß hatte der Haushofmeiſter wieder etwas Böſes gegen mich aufgebracht, das ihm aber nicht gelang, wie denn Gott immer ein Freund der Wahrheit iſt und mich aus ſo unſäglichen Gefahren bis zu dieſem meinem Alter errettet hat, und mich erretten wird bis ans Ende meines Lebens, durch deſſen Mühſeligkeiten ich allein mit Beihülfe ſeiner Kraft muthig hindurchgehe, und weder die Wuth des Glücks noch ungünſtige Sterne befürchte, ſo lange mir Gott ſeine Gnade erhält.

Nun aber vernimm, gefälliger Leſer, einen ſchrecklichen Vorfall! Mit aller möglichen Sorgfalt befliß ich mich mein Werk zu Ende zu bringen, und ging Abends in die Garderobe des Herzogs den Goldſchmieden zu helfen, die für Seine Excellenz arbeiteten, und faſt alle ihre Werke waren nach meinen Zeichnungen. Der Herzog ſah gern der Arbeit zu und hatte Vergnügen mit mir zu ſprechen, deßwegen ging ich auch manchmal am Tage hin. Einmal unter andern war ich auch in gedachter Garderobe, der Herzog kam nach ſeiner Gewohnheit und beſonders da er wußte daß ich zugegen ſey. Sogleich fing er an mit mir zu ſprechen, und ich hatte ihm dießmal ſo wohl gefallen, daß er ſich mir freundlicher als jemals zeigte. Da kam einer von ſeinen Secretären eilig und ſagte ihm etwas ins Ohr; vielleicht Sachen von der größten Wichtigkeit. Der Herzog ſtand auf und ſie gingen zuſammen in ein andres Zimmer. Indeſſen hatte die Herzogin geſchickt, um zu ſehen, was Seine Excellenz mache? Der Page ſagte zu ihr, er ſpricht und lacht mit Benvenuto und iſt ſehr wohl aufgeräumt. Sogleich kam die Herzogin ſelbſt in die Garderobe, und als ſie den Herzog nicht fand, ſetzte ſie ſich zu uns, und als ſie uns eine Weile zugeſehen hatte, wendete ſie ſich mit großer Freundlichkeit zu mir und zeigte mir einen Schmuck von großen Perlen, der wirklich ſehr ſelten war und fragte mich, was ich davon hielte, ich lobte ihr ihn. Darauf ſagte ſie: Ich will, daß mir ſie der Herzog kauft, darum, mein Benvenuto, lobe ſie ihm, ſo viel du kannſt. Darauf verſetzte ich mit aller Beſcheidenheit und Aufrichtigkeit: Ich dachte, dieſer Schmuck gehöre ſchon Ew. Excellenz, und da verlangt es die Vernunft von den Dingen, die *Ihnen gehören, nicht* mit Tadel zu ſprechen; *jetzt aber muß ich ſagen, daß* ich vermöge meiner Profeſſion

viele Fehler an dieſen Perlen wahrnehme und deßwegen nicht rathen wollte, daß Ew. Excellenz ſie kaufte. Darauf ſagte ſie: Der Kaufmann giebt mir ſie für ſechstauſend Scudi, wenn ſie ohne Mängel wären, würden ſie zwölftauſend werth ſeyn. Darauf verſetzte ich: Wäre dieſer Schmuck auch von unendlicher Güte, ſo würde ich doch niemand rathen, mehr als fünftauſend Scudi dafür zu geben, denn Perlen ſind keine Juwelen, ſie werden mit der Zeit geringer, aber ein Edelſtein altert nicht und den ſollte man kaufen. Darauf ſagte die Herzogin ein wenig verdrießlich: Ich will aber dieſe Perlen! Lobe ſie dem Herzog, ich bitte dich drum, und wenn du ja zu lügen glaubſt, ſo thue es mir zu dienen, es ſoll dein Vortheil ſeyn. Ein ſolcher Auftrag war mir, als einem beſtändigen Freunde der Wahrheit und Feinde der Lügen, höchſt beſchwerlich; aber um die Gnade einer ſo großen Prinzeſſin nicht zu verlieren, fand ich mich doch in die Nothwendigkeit verſetzt. Ich ging daher mit dieſen verfluchten Perlen in das Zimmer, wo ſich der Herzog befand, der, als er mich ſah, zu mir ſagte, Benvenuto, was willſt du? Ich deckte den Schmuck auf und verſetzte: Ich komme, euch einen Schmuck von den ſchönſten Perlen zu zeigen! Und als ich ſie noch ſehr gelobt hatte, ſetzte ich hinzu: Deßhalb ſolltet ihr ſie kaufen! Darauf ſagte der Herzog: Ich kaufe ſie nicht, weil ſie nicht von unendlicher Güte ſind. Ich aber verſetzte: Verzeiht, denn ſie übertreffen andere Perlen ſehr an Schönheit.

Die Herzogin ſtand hinten und mußte gehört haben was ich ſagte, ſo wie meine unendliche Lobeserhebung. Der Herzog wendete ſich freundlich zu mir und ſagte: Benvenuto! ich weiß, daß du die Sache recht gut verſtehſt, und wenn die Perlen von ſolcher Schönheit wären, ſo würde ich ſie gern kaufen, ſowohl um die Herzogin zufrieden zu ſtellen, als auch

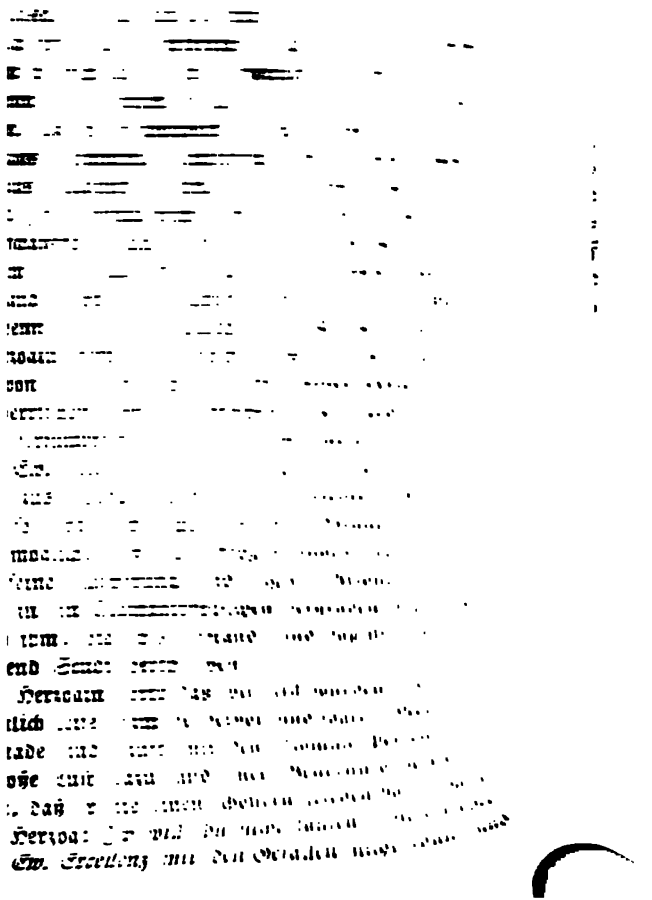

dieſe Perlen anſchaffen? Er antwortete: Weil ich nicht Luſt habe mein Geld wegzuwerfen. Wie? ſagte die Herzogin von neuem, warum Geld wegwerfen? wenn euer Benvenuto, auf den ihr mit Recht ſo viel Vertrauen habt, mir verſichert, daß über dreitauſend Scudi noch ein wohlfeiler Preis iſt. Darauf ſagte der Herzog: Signora! mein Benvenuto hat mir geſagt: daß ich, wenn ich ſie kaufe, mein Geld wegwerfe, denn dieſe Perlen ſind weder rund noch gleich, und es ſind auch genug alte darunter, und daß das wahr iſt: ſo ſeht nur dieſe, ſehet jene, ſehet hier, ſehet da! das iſt keine Waare für mich. Auf dieſe Worte ſah mich die Herzogin mit zornigem Blick an, drohte mir mit dem Haupt und ging weg, ſo daß ich verurſacht war, mit Gott wegzugehen und mich aus Italien zu verlieren, weil aber mein Perſeus beinahe geendigt war, ſo wollte ich doch nicht verfehlen, ihn aufzuſtellen.

Nun bedenke ein jeder, in welcher großen Noth ich mich befand! Der Herzog hatte ſeinen Thürhütern in meiner Gegenwart befohlen, ſie ſollten mich immer durch die Zimmer laſſen, wo ſich Seine Excellenz befinde, und die Herzogin hatte ebendenſelbigen aufgegeben, ſo oft ich in den Palaſt käme, ſollten ſie mich wegjagen. Wenn ſie mich nun ſahen, verließen ſie ihren Poſten und jagten mich weg; ſie nahmen ſich aber wohl in Acht, daß es der Herzog nicht gewahr wurde, ſo daß, wenn er mich eher als dieſe Schelmen erblickte, er mir entweder zurief, oder mir winkte daß ich herein kommen ſollte.

Indeſſen hatte die Herzogin den Bernardone gerufen, über deſſen Feigheit und Schlechtigkeit ſie ſich gegen mich ſo ſehr beklagt hatte, und empfahl ihm, ſo wie vormals mir, *die Sache; er antwortete*: Gnädige Frau, laſt mich nur

gewähren! Darauf zeigte ſich der Schelm vor dem Herzog mit dem Schmuck in der Hand. Der Herzog, ſobald er ihn erblickte, ſagte, er ſolle ſich wegheben! Der Schelm ſagte darauf, mit einer häßlichen Stimme, die ihm durch ſeine Eſelsnaſe klang: O, gnädiger Herr, kaufet doch den Schmuck der armen Dame, die für Verlangen darnach ſtirbt und ohne denſelben nicht leben kann. Da er nun noch andere ſeiner dummen Worte hinzufügte, ward er dem Herzog zur Laſt, der zu ihm ſagte: Entweder du gehſt, oder du kriegſt Ohrfeigen. Dieſer Lumpenhund wußte ſehr gut was er that, denn ihm war wohl bekannt, daß er auf dem Wege der Ohrfeigen und Unverſchämtheiten, die Einwilligung zum Handel vom Herzog erhalten, und ſich die Gnade der Herzogin, zugleich mit einer guten Proviſſion, erwerben könne, die einige hundert Scudi betrug, und ſo blies er aus Poſſen die Backen auf und der Herzog gab ihm einige tüchtige Maulſchellen, um ihn los zu werden, und zwar ein bißchen derber, als er pflegte. So tüchtig getroffen wurden die häßlichen Wangen roth und die Thränen kamen ihm aus den Augen, und ſo fing er an: Ach, gnädiger Herr! ein treuer Diener, der Gutes zu thun ſucht, wird alle Art von Uebel ertragen, wenn nur die arme Dame zufrieden geſtellt wird. Hierüber wurde der Menſch dem Herzog äußerſt zur Laſt, und, ſowohl wegen der Ohrfeigen als wegen der Liebe zur Herzogin, die Seine Excellenz immer zu befriedigen wünſchte, ſagte er ſogleich: Hebe dich weg! Gott möge dich zeichnen! gehe und mache den Handel, ich bin alles zufrieden, was meine Gemahlin wünſcht.

Da ſehe man nun die Wuth des böſen Glückes gegen einen armen Mann, und die ſchändliche Gunſt des guten Glückes gegen eine nichtswürdige Perſon! Ich verlor die *ganze Gnade der Herzogin* und dadurch auch nach und nach

anzuhören, und wenn ich ſo mit Ihnen ſpreche, werden Sie mir die Art und Weiſe zeigen, wie ich Ihnen zu dienen habe. Dieſe meine gefälligen Worte nahm der Herzog ſehr gütig auf und fing an mit mir über die Sache zu disputiren; ich zeigte ſodann mit lebhaften und deutlichen Gründen, daß die Art die man mir vorgeſchrieben hatte, nicht gut ſey. Darauf ſagte der Herzog: Nun gehe und mache ſelbſt eine Zeichnung und ich will ſehen, ob ſie mir gefällt. So machte ich ein paar Zeichnungen von der wahren Art, wie die beiden Thore befeſtigt werden mußten und brachte ſie ihm; er unterſchied das Wahre vom Falſchen und ſagte mir ſehr freundlich: Nun gehe, und mach' es nach deiner Art, ich bin es zufrieden. Da fing ich denn mit großer Sorgfalt an.

Die Wache des Thors al Prato hatte ein Lombardiſcher Capitain von ſchrecklicher ſtarker Geſtalt und von gemeinen Redensarten. Dabei war er eingebildet und äußerſt unwiſſend; dieſer fragte mich ſogleich: was ich machen wollte? Darauf ließ ich ihn gefällig meine Zeichnungen ſehen, und mit der äußerſten Mühe erklärte ich ihm die Art, nach der ich verfahren wolle. Nun ſchüttelte die Beſtie den Kopf, wendete ſich da und dort hin, trat von einem Bein aufs andere, wickelte ſeinen ungeheuren Knebelbart, ſtrich ſich am Kinn, zog die Mütze über die Augen und ſagte nur immer: Zum Henker, ich verſtehe das alles nicht! Verdrießlich über dieſe Beſtie, ſagte ich: So laßt es mich machen, der ich's verſtehe, dabei wendete ich ihm den Rücken, das er höchſt übel nahm und ſagte: Du willſt gewiß, daß ich mit dir aufs Blut rechten ſoll. Ich wendete mich erzürnt herum und ſagte: Es ſollte mir lieber ſeyn mit dir als mit der Baſtion zu thun zu haben. Sogleich legten wir Hand an die Degen; *wir hatten ſie aber nicht* einmal ganz gezogen, als ſich viele

wackere Leute von unſern Florentinern und andern Hofleuten dazwiſchen legten. Der große Theil ſchalt ihn aus und ſagte: Er habe unrecht, ich ſey ein Mann, es mit ihm aufzunehmen, und wenn es der Herzog erführe, ſollte es ihm übel bekommen. Nun bekümmerte er ſich um ſeine Geſchäfte und ich fing meine Baſtion an. Als ich nun die gehörige Anſtalt getroffen hatte, ging ich zu dem kleinen Thor am Arno, wo ich einen Capitain von Ceſena fand, den artigſten Mann den ich jemals von dieſer Profeſſion gekannt hatte. Aeußerlich zeigte er ſich wie ein zierliches Mädchen, und im Nothfalle war er einer der bravſten und tödtlichſten Menſchen die man ſich denken kann. Dieſer Edelmann beobachtete mich ſo genau, daß er mir oft Nachdenken erregte, er wünſchte meine Arbeit zu verſtehen, und ich zeigte ihm alles aufs gefälligſte. Genug wir wetteiferten, wer ſich gegen den andern freundlicher bezeigen könne, ſo daß ich dieſe Baſtion weit beſſer als jene zu Stande brachte.

Als ich mit meinen Feſtungswerken fertig war, hatten die Völker des Herrn Peter Strozzi im Lande geſtreift, und das ganze Gebiet von Prato war ſo in Furcht geſetzt, daß alles ausräumte und flüchtete. Nun kamen ſie mit allen ihren Karren herbei und jeder fuhr ſeine Habe in die Stadt; ein Wagen berührte den andern und es war eine unendliche Menge. Da ich nun ſolche Unordnung ſah, ſagte ich zur Thorwache: ſie ſollten Acht haben, daß unter dem Thore nicht das Unglück begegne wie in Turin, wo das Fallgatter, als man es brauchen wollte, von einem ſolchen Wagen in die Höhe gehalten wurde und ſeinen Dienſt nicht leiſten konnte. Als das Ungeheuer von Capitain dieſe meine Worte hörte, wendete er ſich mit Schimpfreden gegen mich, die ich ihm ſogleich zurückgab, ſo daß es zwiſchen uns hätte ſchlimmer

als vorher werden können; doch trennte man uns wieder. Da ich nun meine Baſtion vollendet hatte, erhielt ich unerwartet vieles Geld, mit dem ich mir wieder aufhalf, und mich wieder an die Arbeit begab, um meinen Perſeus zu vollenden.

In dieſen Tagen hatte man einige Alterthümer in der Gegend von Arezzo ausgegraben, worunter ſich auch die Chimäre befand, nämlich der eherne Löwe, den man in den nächſten Zimmern am großen Saal des Palaſtes noch ſehen kann, und zugleich hatte man viele kleine Statuen von Erz gefunden, die ganz mit Erde und Roſt bedeckt waren, und einer jeden fehlte entweder der Kopf, die Hände, oder die Füße. Der Herzog hatte Vergnügen ſie ſelbſt mit gewiſſen Grabſticheln rein zu machen, und einſt, als ich mit Seiner Excellenz ſprach, reichte er mir einen Hammer, womit ich auf die Meiſelchen, die er in der Hand hielt, ſchlug, ſo daß die Figuren von Erde und Roſt gereinigt wurden. So vergingen einige Abende, und der Herzog veranlaßte mich, daß ich die fehlenden Glieder wieder herſtellte, und da er ſo viel Vergnügen an dem wenigen Meiſeln hatte, ſo ließ er mich auch des Tages arbeiten, und wenn ich mich verſpätete, ſo mußte ich gerufen werden. Oefters gab ich Seiner Excellenz zu verſtehen, daß ich mich von meinem Perſeus abzöge, und daß daraus gar manches Unangenehme entſtehen könnte. Erſtlich fürchtete ich daß die lange Zeit die ich zu meinem Werke brauchte, zuletzt Seiner Excellenz verdrießlich fallen möchte, wie es denn auch wirklich nachher geſchah; das andere war, daß meine Arbeiter, wenn ich mich nicht gegenwärtig befand, mir theils mein Werk verdarben, theils ſo wenig als möglich arbeiteten. Darauf begnügte ſich der Herzog, daß ich nur beim Einbruche der Nacht in den Palaſt

kommen ſollte. Seine Excellenz war äußerſt ſanft und gütig gegen mich geworden, und jeden Abend den ich zu ihm kam, nahmen die Liebkoſungen zu.

In dieſen Tagen baute man an jenen neuen Zimmern gegen die Löwen, ſo daß Seine Excellenz, um abgeſondert zu ſeyn, ſich in den neuen Gemächern eine kleine Wohnung einrichten ließ, mir aber hatte er befohlen, ich ſollte durch ſeine Garderobe kommen, da ich denn heimlich über die Galerie des großen Saals ging und durch gewiſſe Schlupflöcher zu jenem Gemach gelangte. Wenige Tage darauf brachte mich die Herzogin um dieſe Zugänge und ließ alle dieſe Thüren verſchließen, ſo daß ich alle Abende, wenn ich in den Palaſt kam, eine Weile warten mußte, weil ſie ſich ſelbſt in dieſen Vorzimmern befand, wo man vor ihrer Bequemlichkeit vorbei mußte, und weil ſie nicht wohl war, ſo kam ich niemals ohne ſie zu ſtören. Nun warf ſie deßwegen, und wegen der ſchon bekannten Urſache den äußerſten Groll auf mich und konnte mich auf keine Weiſe weder ſehen noch leiden. Doch mit aller dieſer großen Noth und dieſem unendlichen Verdruß fuhr ich gelaſſen fort hinzugehen. Der Herzog hatte ausdrücklich befohlen, daß man mir, wenn ich an die Thür pochte, ſogleich aufmachen ſollte, und ſo ließen ſie mich, ohne mir etwas weiter zu ſagen, durch alle Zimmer. Nun begegnete es manchmal, wenn ich ruhig und unerwartet durchging, daß ich die Herzogin bei ihrer Bequemlichkeit fand, die ſich denn mit einem ſo wüthenden Zorne gegen mich herausließ, daß ich mich entſetzte. Sie ſagte mir immer: Wann wirſt du denn einmal mit den kleinen Figuren fertig ſeyn! dein Kommen wird mir allzu läſtig. Darauf antwortete ich mit der größten Gelaſſenheit: Gnädige Frau und einzige Gönnerin! ich verlange nichts mehr, als Ihnen

mit Treue und äußerstem Gehorsam zu dienen. Die Werke die mir der Herzog befohlen hat, werden mehrere Monate brauchen; wenn aber Ew. Excellenz nicht will, daß ich mehr hierher kommen soll, so werde ich auch nicht kommen, es rufe mich wer will, und wenn der Herzog zu mir schickt, so will ich sagen daß ich krank bin, und Sie sollen mich auf keine Weise hier wieder sehen. Darauf versetzte sie: Ich sage nicht, daß du dem Herzog nicht gehorchen sollst, aber mir scheint, daß deine Arbeit kein Ende nehmen wird. Mochte nun der Herzog hievon etwas gemerkt haben, oder auf andere Weise veranlaßt worden seyn, genug wenn vier und zwanzig Uhr herbeikam, so ließ er mich rufen und der Bote sagte jederzeit: Verfehle nicht zu kommen, der Herzog erwartet dich; und so fuhr ich fort mit eben denselben Schwierigkeiten mehrere Abende hinzugehen. Einmal unter andern, als ich nach meiner Gewohnheit hereintrat, sprach der Herzog wahrscheinlich von geheimen Dingen mit seiner Gemahlin und wendete sich mit heftigem Zorne gegen mich, darüber ich einigermaßen erschreckt eilig zurückgehen wollte; er aber sagte schnell zu mir: Komm herein, mein Benvenuto! gehe an deine Arbeit und ich werde bald bei dir seyn. Indessen ich vorbeiging, nahm mich Prinz Grazia, ein Kind von wenigen Jahren, bei der Jacke, und trieb so artige Scherze, als ein solches Kind nur machen kann. Der Herzog verwunderte sich darüber und sagte: Was ist das für eine anmuthige Freundschaft die meine Kinder zu dir haben?

Indessen ich nun an diesen Kleinigkeiten arbeitete, waren die Prinzen Don Giovanni, Don Arnando und Don Grazia den ganzen Abend um mich herum, und stachen mich, ohne daß es der Herzog sah, ich aber bat sie ruhig zu seyn. Sie *antworteten:* Wir können nicht! Und ich versetzte: Was man

nicht kann, will man auch nicht, drum laßt mich ruhen. Darüber fingen der Herzog und die Herzogin an laut zu lachen.

Einen andern Abend, als ich jene vier Figuren von Erz fertig hatte, die an der Baſe des Perſeus angebracht ſind, nämlich Jupiter, Mercur, Minerva und Danae, Mutter des Perſeus mit ihrem kleinen Knaben zu Füßen, hatte ich ſie zuſammen in gedachtes Zimmer bringen laſſen, wo ich Abends arbeitete, und ſie in eine Reihe, ein wenig höher als das Auge geſtellt, wo ſie ſich wirklich ſehr gut ausnahmen. Der Herzog, der es gehört hatte, kam etwas früher als gewöhnlich, und weil die Perſon die ihm die Nachricht brachte, dieſe Arbeiten über Verdienſt gerühmt und geſagt hatte: ſie ſeyen beſſer als die alten, und mehr ſolche Dinge; ſo kam nun der Herzog und die Herzogin und ſprach mit Zufriedenheit von meinen Werken; ich aber ſtand geſchwind auf und ging ihm entgegen. Er hob darauf nach ſeiner fürſtlichen und edlen Art die rechte Hand auf, worin er eine Birn hielt, ſo groß und ſchön, als man ſie nur ſehen kann, und ſagte dabei: Nimm hier, mein Benvenuto, und bringe dieſe Birn in den Garten deines Hauſes. Darauf antwortete ich gefällig: O gnädiger Herr! iſt es Ihr Ernſt daß ich die Birn in den Garten meines Hauſes legen ſoll? Der Herzog ſagte von neuem: In den Garten des Hauſes, das dein iſt. Verſtehſt du mich recht? Darauf dankte ich Seiner Excellenz und der Herzogin mit den beſten Ceremonien die ich nur in der Welt zu machen wußte. Dann ſetzten ſie ſich gegen die Figuren über und ſprachen über zwei Stunden von nichts als von denſelben, ſo daß die Herzogin ein unmäßiges Verlangen darnach empfand und zu mir ſagte: Ich will nicht, daß du dieſe ſchönen Figuren da unten auf dem Platz verſchwendeſt, wo ſie in *Gefahr kämen* verdorben zu werden, vielmehr ſollſt

du ſie mir in einem meiner Zimmer anbringen, wo ich ſie aufs beſte will halten laſſen, wie ihre ſeltne Tugend verdient. Gegen dieſe Worte ſetzte ich mich mit unendlichen Gründen, weil ich aber ſah, wie feſt ſie entſchloſſen war, daß ich die Figuren nicht an die Baſe wo ſie ſich jetzo befinden, aufſtellen ſollte, ſo wartete ich den andern Tag ab, und ging um zwei und zwanzig in den Palaſt, und als ich fand, daß der Herzog und die Herzogin ausgeritten waren, ließ ich die Figuren hinunter tragen, und weil ich an der Baſe ſchon alles zurechte gemacht hatte, ſo löthete ich ſie ſogleich ein, wie ſie bleiben ſollten. Als die Herzogin es hörte, wurde ſie ſo zornig, daß ſie mir, wenn ihr Gemahl nicht geweſen wär', gewiß vieles Uebel zugefügt hätte. Nun kam dieſer Verdruß noch zu jenem wegen der Perlen und ſie wirkte ſo viel, daß der Herzog ſein weniges Vergnügen aufgab. Ich kam alſo Abends nicht mehr hin, denn ich fand alle die vorigen Schwierigkeiten, wenn ich in den Palaſt wollte.

Ich wohnte nun, wo ich meinen Perſeus ſchon hingebracht hatte, und arbeitete an ſeiner Vollendung unter allen den Hinderniſſen, deren ich ſchon erwähnt habe, das heißt, ohne Geld und unter ſo vielen andern Vorfällen, deren Hälfte ſchon einen Mann von Diamant zur Verzweiflung gebracht hätte. Als der Herzog vernahm, daß ich den Perſeus ſchon als geendigt zeigen konnte, kam er einen Tag das Werk zu ſehen, und gab auf eine deutliche Art zu erkennen, daß es ihm außerordentlich gefalle. Darauf wendete er ſich zu gewiſſen Herren die mit ihm waren und ſagte: Ob uns gleich dieſes Werk ſehr ſchön vorkömmt, ſo muß es doch auch dem Volke gefallen, deßwegen, mein Benvenuto, ehe du die letzte Hand anlegſt, wünſchte ich, daß du mir zu Liebe dieſe vordere *Thüre nach meinem Platze* zu öffneteſt, um zu ſehen, was

das Volk dazu ſagt; denn es iſt keine Frage, daß es ein Unterſchied ſeyn muß, es frei oder in einer ſolchen Enge zu ſehen, und es wird ſich gewiß anders als gegenwärtig zeigen. Auf dieſe Worte ſagte ich demüthig zu Seiner Excellenz: Es wird gewiß um die Hälfte beſſer ausſehen. Erinnern ſich Ew. Excellenz nicht, es in dem Garten meines Hauſes geſehen zu haben, wo es ſich ſo gut zeigte. Ja ſogar Bandinello, der es daſelbſt ſah, war genöthigt, ungeachtet ſeiner böſen Natur, Gutes davon zu reden, er, der ſein ganzes Leben lang von niemand Gutes geſprochen hat, und ich fürchte, Ew. Excellenz trauen ihm zu viel.

Darauf ſagte der Herzog ein wenig verdrießlich, aber mit gefälligen Worten: Thue es, mein Benvenuto, zu meiner geringen Genugthuung.

Als er weg war, machte ich mich daran die Statue aufzudecken, weil aber ein wenig Gold fehlte, und ein gewiſſer Firniß und andere Kleinigkeiten die zu Vollendung eines Werks gehören, murmelte ich verdrießlich, ſchalt und betrübte mich und verwünſchte den verfluchten Tag, der mich veranlaßt hatte nach Florenz zu gehen. Denn ich ſah freilich den großen Verluſt den ich mir zugezogen hatte, indem ich Frankreich verließ, und ſah und wußte noch nicht, was ich Gutes von meinem Herrn in Florenz erwarten ſollte, denn alles, was ich, von Anfang bis zur Mitte und bis zum Ende gethan hatte, war alles zu meinem größten Schaden geſchehen. Und ſo mit größtem Verdruſſe deckte ich die Bildſäule des folgenden Tags auf.

Nun gefiel es Gott, daß ſobald als ſie geſehen wurde, ſich ein unmäßiges Geſchrei zum Lobe des Werks erhub, wobei ich mich ein wenig getröſtet fühlte. Die Leute hörten nicht *auf, immerfort Sonette* an die Thürgewände anzuheften.

wodurch gleichſam ein feſtliches Anſehen entſtand. Indeſſen ſuchte ich das Werk zu vollenden und arbeitete an demſelben Tage daran, an welchem es mehrere Stunden aufgedeckt blieb, und mehr als zwanzig Sonette und Griechiſche Verſe; denn eben waren Ferien auf der Univerſität Piſa und alle die vortrefflichſten Lehrer und Schüler bemühten ſich um die Wette. Was mir aber das größte Vergnügen machte und mir die größte Hoffnung wegen der Geſinnung des Herzogs gab, war, daß die von der Kunſt, nämlich Maler und Bildhauer, gleichfalls wetteiferten, wer das meiſte Gute davon ſagen könnte, und unter andern, der geſchickte Maler Jacob von Pontormo; am höchſten aber ſchätzte ich das Lob des trefflichen Bronzino, des Malers, dem es nicht genug war, verſchiedene Gedichte öffentlich anheften zu laſſen, ſondern der mir derſelben auch noch ins Haus ſchickte, worin er ſo viel Gutes, auf ſeine ſeltene und angenehme Weiſe ſagte, daß ich mich wieder einigermaßen beruhigte. Und ſo hatte ich das Werk wieder bedeckt, und ſuchte es mit allem Fleiß zu vollenden.

Als mein Herzog die Gunſt erfuhr, welche mir die treffliche Schule bei dieſem kurzen Anblick erzeigt hatte, ſagte er: Ich freue mich, daß Benvenuto dieſe kleine Zufriedenheit gehabt hat, ſo wird er deſto geſchwinder die Arbeit vollenden: aber er denke nur nicht, wenn ſie ganz aufgedeckt iſt, daß die Leute noch immer auf gleiche Weiſe ſprechen werden. Es werden dann auch alle Fehler die daran ſind, aufgedeckt ſeyn, und man wird andere, die nicht daran ſind, hinzuthun, ſo mag er ſich mit Geduld waffnen. An dieſen Reden war Bandinell ſchuld, denn er hatte bei dieſer Gelegenheit die Werke des Andrea del Verrocchio angeführt, der den ſchönen Chriſtus und St. Thomas von Erz gemacht hatte, den man *an der Façade Orſanmichele* ſieht, und noch andere Werke,

ſogar den verwunderungswürdigen David des göttlichen Michelagnolo Buonarotti, von dem er auch behauptete, er zeige ſich nur von vorn gut. Dann ſprach er von ſeinem Hercules und ſeinen unendlichen Sonetten, die daran geheftet wurden, und ſprach alles Uebel vom Volk. Der Herzog hatte ihn zu dieſen Reden veranlaßt und glaubte wirklich, die Sache werde auch ſo ablaufen, denn der neidiſche Bandinell hörte nicht auf Uebles zu reden. So ſagte auch einmal, in der Gegenwart des Herzogs, der Schurke Bernardon, der Mäkler, nur um dem Bandinell zu ſchmeicheln: Wißt, gnädiger Herr, große Figuren zu machen, iſt eine andere Kunſt, als kleine zu arbeiten! Ich will nicht ſagen, daß er die kleinen Figürchen nicht gut gemacht habe; aber ihr werdet ſehen, die große gelingt ihm nicht. Und unter dieſe hämiſchen Worte miſchte er nach ſeiner Spinnenart noch andere, und häufte Lügen auf Lügen.

Nun gefiel's aber meinem glorreichen Herrn und unſterblichen Gott, daß ich meine Statue vollendete und ſie an einem Donnerſtag ganz aufdecken konnte. Alſobald, es war noch nicht ganz Tag, vereinigte ſich eine ſolche Menge Volks, daß es nicht zu zählen war, und alle wetteiferten, das Beſte davon zu ſprechen. Der Herzog ſtand an einem niedern Fenſter des Palaſtes das über der Thüre war, und ſo vernahm er, halb verborgen, alles was man ſagte. Als er nun einige Stunden zugehört hörte, ſtand er mit ſo viel Zufriedenheit und Lebhaftigkeit auf, wendete ſich zu Herrn Sforza und ſagte: Sforza! geh' zu Benvenuto, und ſag' ihm von meinetwegen, daß er mich, mehr als ich hoffte, befriedigt hat, ich will ihn auch zufrieden ſtellen, er ſoll ſich verwundern, und ſag' ihm, er ſoll gutes Muths ſeyn. Herr Sforza brachte mir dieſen ruhmvollen Auftrag, wodurch ich äußerſt geſtärkt ward *und denſelben Tag ſehr* vergnügt zubrachte, weil das

Volk auf mich mit Fingern wies, und mich, dem und jenem als eine neue und wunderſame Sache zeigte. Unter andern waren zwei Edelleute, die der Vicekönig von Sicilien an unſern Herzog in Geſchäften geſendet hatte. Als man mich dieſen beiden gefälligen Männern auf dem Platze zeigte, kamen ſie heftig auf mich los, und, mit ihren Mützen in der Hand, hielten ſie mir eine ſo umſtändliche Rede, die für einen Papſt zu viel geweſen wär'. Ich demüthigte mich ſo viel ich konnte, aber ſie deckten mich dergeſtalt zu, daß ich ſie inſtändig bat, mit mir vom Platze wegzugehn, weil die Leute bei uns ſtill ſtanden, und mich ſchärfer anſahen als unſern Perſeus ſelbſt. Unter dieſen Ceremonien waren ſie ſo kühn, und verlangten, ich möchte nach Sicilien kommen, da ſie mir denn einen ſolchen Contract verſprachen, mit dem ich zufrieden ſeyn ſollte. Sie ſagten mir, Johann, Bruder Angiolo, von den Serviten, habe ihnen einen Brunnen gemacht, mit vielen Figuren verziert, aber ſie ſeyen lange nicht von der Vortrefflichkeit wie der Perſeus und er ſey dabei reich geworden. Ich ließ ſie nicht alles was ſie ſagen wollten, vollenden, ſondern verſetzte: Ich verwundere mich ſehr, daß ihr von mir verlangt, daß ich einen Herrn verlaſſen ſoll, der die Talente mehr ſchätzt, als irgend ein andrer Fürſt, der je geboren wurde, um ſo mehr, da ich ihn in meinem Vaterlande finde, der Schule aller der großen Künſte. Hätte ich Luſt zu großem Gewinn, ſo wär' ich in Frankreich geblieben, im Dienſte des großen Königs Franciscus, der mir tauſend Goldgülden für meinen Unterhalt gab, und dazu die Arbeit meiner ſämmtlichen Werke bezahlte, ſo daß ich mich alle Jahre über viertauſend Goldgülden ſtand; nun bin ich aber doch weggegangen und habe den Lohn meiner Werke von vier Jahren in Paris zurückgelaſſen. *Mit dieſen und andern* Worten ſchnitt ich die Ceremonien

durch, dankte den Herren für das große Lob, das ſie mir gegeben hatten, und verſicherte ſie, das ſey die größte Belohnung für jeden, der ſich ernſthaft bemühe; ich ſetzte hinzu, ſie hätten meine Luſt gut zu arbeiten ſo vermehrt, daß ich in wenigen Jahren, ein anderes Werk aufzuſtellen hoffte, mit dem ich der vortrefflichen Florentiniſchen Schule noch mehr als mit dieſem zu gefallen gedächte. Die beiden Edelleute hätten gerne den Faden der Ceremonien wieder angeknüpft; aber ich, mit einer Mützenbewegung und einem tiefen Bücklinge, nahm ſogleich von ihnen Abſchied.

Auf dieſe Weiſe ließ ich zwei Tage vorübergehen, und als ich ſah, daß das große Lob immer zunahm, entſchloß ich mich meinem Herzog aufzuwarten, der mit großer Freundlichkeit zu mir ſagte: Mein Benvenuto, du haſt mich und das ganze Volk zufrieden geſtellt; aber ich verſpreche dir, daß ich dich auf eine Weiſe befriedigen will, über welche du dich verwundern ſollſt, und ich ſage dir, der morgende Tag ſoll nicht vorüber gehen. Auf dieſe herrlichen Verſprechungen wendete ich alle Kräfte der Seele und des Leibes in Einem Augenblick zu Gott, und dankte ihm aufrichtig, zugleich hörte ich meinen Herzog an, und halb weinend vor Freude küßte ich ihm das Kleid und ſagte: Mein glorreicher Herr, freigebig gegen alle Talente und gegen die Menſchen, die ſie ausüben! Ich bitte Ew. Excellenz um gnädigen Urlaub auf acht Tage, damit ich Gott danken möge. Denn ich weiß wohl, wie übermäßig ich mich angeſtrengt habe, und bin überzeugt, daß mein feſter Glaube Gott zu meiner Hülfe bewogen hat. Wegen dieſem und ſo manchem andern wunderbaren Beiſtand will ich acht Tage als Pilgrim auswandern und meinem unſterblichen Gott und Herrn danken, der immer demjenigen hilft, *der ihn mit Wahrheit anruft.*

Darauf fragte mich der Herzog, wohin ich gehen wollte, und ich verſetzte, morgen früh will ich weggehen, auf Vallombroſa zu, von da nach Camaldoli und zu den Eremiten, dann zu den Bädern der heiligen Maria und vielleicht bis Seſtile, weil ich höre, daß daſelbſt ſchöne Alterthümer ſind. Dann will ich über S. Francesco della Vernia zurückkehren, unter beſtändigem Danke gegen Gott, und mit dem lebhaften Wunſch Ew. Excellenz weiter zu dienen. Darauf ſagte mir der Herzog mit heiterem Geſichte: Geh' und kehre zurück! Wirklich ſo gefällſt du mir; laſſe mir zwei Verſe zum Andenken und ſey unbeſorgt.

Sogleich machte ich vier Verſe, in welchen ich Seiner Excellenz dankte, und gab ſie Herrn Sforza, der ſie dem Herzog in meinem Namen überreichte. Dieſer empfing ſie, gab ſie ſodann zurück und ſagte: Lege ſie mir täglich vor die Augen! Denn wenn Benvenuto zurückkäm' und ſeine Sache nicht ausgefertigt fänd', ich glaube er brächte mich um. Auf dieſe ſcherzhafte Weiſe verlangte der Herzog erinnert zu werden. Dieſe beſtimmten Worte ſagte mir Herr Sforza noch ſelbigen Abend, verwunderte ſich über die große Gunſt, und ſagte mir auf eine ſehr gefällige Weiſe: Geh', Benvenuto, und komme bald wieder. Ich beneide dich.

Neuntes Capitel.

Der Autor begegnet, auf ſeinem Wege, einem alten Alchimiſten, von Bagno, der ihm von einigen Gold- und Silberminen Kenntniß giebt, und ihm mit einer Karte von ſeiner eignen Hand beſchenkt, worauf ein gefährlicher Paß bemerkt iſt, durch welchen die Feinde in des Herzogs Land kommen könnten. — Er kehrt damit zum Herzog zurück, der ihn wegen ſeines Eifers höchlich lobt. — Differenz zwiſchen ihm und dem Herzog, wegen des Preiſes des Perſeus. — Man überläßt es der Entſcheidung des Hieronymus Albizzi, welcher die Sache keineswegs zu des Autors Zufriedenheit vollbringt. — Neues Mißverſtändniß zwiſchen ihm und dem Herzog, welches Bandinelli und die Herzogin vermittlen ſollen. — Der Herzog wünſcht, daß er halberhobene Arbeiten in Erz für das Chor von Santa Maria del Fiore unternehmen möge. — Nach wenig Unterhaltungen giebt der Herzog dieſen Vorſatz auf. — Der Autor erbietet ſich, zwei Pulte für den Chor zu machen, und ſie mit halberhobenen Figuren, in Erz, auszuzieren. — Der Herzog billigt den Vorſchlag.

Nun ging ich im Namen Gottes von Florenz weg, immer Pſalmen und Gebete zu Verherrlichung des göttlichen Namens auf der ganzen Reiſe ſingend und ausſprechend. Auf dem Wege hatte ich das größte Vergnügen; denn es war die ſchönſte Sommerzeit und die Ausſicht in ein Land wo ich nie geweſen war, ſchien mir ſo reizend, daß ich erſtaunte und mich ergötzte. Zum Führer hatte ich einen jungen Mann aus meiner Werkſtatt mitgenommen, der von Bagno war und Cäſar hieß, von deſſen Eltern ich auf das freundſchaftlichſte aufgenommen ward. Unter andern war ein alter Mann in der Familie, über ſiebenzig Jahre, vom gefälligſten Weſen, ein Oheim des gedachten Cäſars, eine Art von chirurgiſchem Arzt, der ein wenig nach der Alchimie hinzielte. Dieſer Mann zeigte mir daß die Gegend Minen von Gold und Silber *habe; er ließ mich viele ſchöne* Sachen des Landes ſehen,

woran ich ein groſses Vergnügen fand. Als er nun auf dieſe Weiſe, mit mir bekannt geworden war, ſagte er unter andern eines Tages zu mir: Ich will euch einen Gedanken nicht verhehlen, woraus was ſehr Nützliches entſtehen könnte, wenn Seine Excellenz darauf hören wollte. Nämlich in der Gegend von Camaldoli iſt ein ſo verdeckter Paſs, daſs Peter Strozzi nicht allein ſicher durchkommen, ſondern auch Poppi ohne Widerſtand wegnehmen könnte. Als er mir die Sache mit Worten erklärt hatte, zog er ein Blatt aus der Taſche, worauf der gute Alte die ganze Gegend dergeſtalt gezeichnet hatte, daſs man die groſse Gefahr ſehr wohl ſehen und deutlich erkennen konnte. Ich nahm die Zeichnung und ging ſogleich von Bagno weg, nahm meinen Weg über Prato Magno und über St. Francesco della Vernia, und ſo kam ich nach Florenz zurück. Ohne Verweilen, nur daſs ich die Stiefeln auszog, ging ich nach dem Palaſte und begegnete dem Herzog, der eben aus dem Palaſte des Podeſta zurückkehrte, bei der Abtei. Als er mich ſah, empfing er mich aufs freundlichſte, doch mit ein wenig Verwunderung, und ſagte: Warum biſt du ſo geſchwind zurückgekommen? ich erwartete dich noch nicht in acht Tagen. Darauf verſetzte ich, zum Dienſt Ew. Excellenz bin ich zurückgekehrt; denn gern wäre ich noch mehrere Tage in jenen ſchönen Gegenden geblieben. Und was Gutes bringſt du denn bei deiner ſchnellen Wiederkehr? fragte der Herzog. Darauf verſetzte ich: Mein Herr, es iſt nöthig daſs ich euch Dinge von groſser Bedeutung ſage und vorzeige; und ſo ging ich mit ihm nach dem Palaſt. Daſelbſt führte er mich in ein Zimmer wo wir allein waren. Ich ſagte ihm alles und lieſs ihn die wenige Zeichnung ſehen, und es ſchien ihm angenehm zu ſeyn. Darauf ſagte ich zu Seiner Excellenz, *es ſey nöthig, einer* Sache von ſolcher Wichtigkeit bald

abzuhelfen. Der Herzog dachte darauf ein wenig nach und ſagte: Wiſſe, daß wir mit dem Herzog von Urbino einig ſind, der nun ſelbſt dafür ſorgen mag; aber behalte das bei dir. Und ſo kehrte ich mit großen Zeichen ſeiner Gnade wieder nach Hauſe.

Den andern Tag ließ ich mich wieder ſehen, und der Herzog, nachdem er ein wenig geſprochen hatte, ſagte mit Heiterkeit: Morgen ganz gewiß ſoll deine Sache ausgefertigt werden, deßwegen ſey gutes Muths. Ich hielt es nun für gewiß und erwartete den andern Tag mit großem Verlangen. Der Tag kam, ich ging nach dem Palaſt, und wie es gewöhnlich iſt, daß man böſe Neuigkeiten früher als die guten erfährt, ſo rief mich Herr Jacob Guidi, Secretär Seiner Excellenz, mit ſeinem ſchiefen Maule und ſtolzem Ton; dabei zog er ſich auf ſich zurück, ſtand wie angepfählt und wie ein erſtarrter Menſch, dann fing er an folgendermaßen zu reden: Der Herzog, ſagte er, wolle von dir wiſſen, was du für deinen Perſeus verlangſt. Ich ſtand erſtaunt und erſchrocken, und antwortete ſogleich: Es ſey meine Art nicht den Preis meiner Arbeiten zu beſtimmen; Seine Excellenz habe mir vor zwei Tagen ganz was andres verſprochen. Sogleich ſagte mir der Menſch mit noch ſtärkerer Stimme: Ich befehle dir ausdrücklich von Seiten des Herzogs, daß du mir ſagſt was du verlangſt, bei Strafe völlig in Unguade Seiner Excellenz zu fallen.

Ich hatte mir geſchmeichelt, bei den großen Liebkoſungen die mir der Herzog erzeigt hatte, nicht ſowohl etwas zu gewinnen, ſondern ich hoffte nur ſeine ganze Gnade erlangt zu haben. Nun kam ich über das unerwartete Betragen dergeſtalt in Wuth, und beſonders, daß mir die Botſchaft durch dieſe giftige Kröte nach ihrer Weiſe vorgetragen wurde, und *antwortete ſogleich: Wenn der Herzog* mir zehntauſend Scudi

gäb', ſo würde er mir die Statue nicht bezahlen, und wenn ich geglaubt hätte, auf ſolche Weiſe behandelt zu werden, ſo wär' ich nie geblieben. Sogleich ſagte mir der verdrießliche Menſch eine Menge ſchimpflicher Worte, und ich that deßgleichen. Den andern Tag wartete ich dem Herzog auf; er winkte mir, und ich näherte mich. Darauf ſagte er zornig: Die Städte und großen Paläſte der Fürſten und Könige bauet man mit zehntauſend Ducaten. Darauf antwortete ich ſchnell, indem ich das Haupt neigte: Seine Excellenz würde ſehr viele Menſchen finden die ihr Städte und Paläſte zu vollenden verſtünden, aber Statuen, wie der Perſeus, möchte vielleicht niemand in der Welt ſo zu machen im Stande ſeyn. Sogleich ging ich weg ohne was weiter zu ſagen und zu thun.

Wenige Tage darauf ließ mich die Herzogin rufen und ſagte mir: ich ſolle den Zwiſt den ich mit dem Herzog habe, ihr überlaſſen, denn ſie glaube etwas thun zu können, womit ich zufrieden ſeyn würde. Auf dieſe gütigen Worte antwortete ich, daß ich nie eine größere Belohnung meiner Mühe verlangt hätte, als die Gnade des Herzogs, Seine Excellenz habe mir ſie zugeſichert, und ich überlaſſe mich nicht erſt gegenwärtig ihnen beiderſeits gänzlich, da ich es von der erſten Zeit meines Dienſtes an mit aller Freundlichkeit ſchon gethan habe. Dann ſetzte ich hinzu: Wenn Seine Excellenz mir für meine Arbeit ein Gnadenzeichen gäben, das nur fünf Pfennige werth ſey, ſo würde ich vergnügt und zufrieden ſeyn, wenn ich mich dabei nur ſeiner Gnade verſichern könnte. Darauf ſagte mir die Herzogin lächelnd: Du würdeſt am beſten thun, wenn du meinem Rathe folgteſt. Sogleich wendete ſie mir den Rücken und ging hinweg.

Ich dachte mein Beſtes gethan zu haben, indem ich ſo *demüthige Worte brauchte*: denn ob ſie gleich vorher ein wenig

über mich gezürnt hatte, ſo war ihr doch eine gewiſſe gute Art zu handeln eigen. Aber die Sache nahm für mich leider eine ſchlimme Wendung. Ich war zu der Zeit ſehr vertraut mit Hieronymus Albizzi, Vorgeſetztem der Truppen des Herzogs, der mir eines Tages unter anderm ſagte: O Benvenuto! es wäre doch gut, die kleine Differenz, die du mit dem Herzog haſt, ins Gleiche zu bringen. Hätteſt du Vertrauen in mich, ſo glaubte ich wohl damit fertig zu werden, denn ich weiß, was ich ſage. Wird der Herzog wirklich einmal böſe, ſo wirſt du dich dabei ſehr übel befinden; das ſey dir genug, ich kann dir nicht alles ſagen. Nun hatte mich vorher ſchon wieder ein Schalk gegen die Herzogin mißtrauiſch gemacht, denn er erzählte mir, er habe ſie bei irgend einer Gelegenheit ſagen hören: Er will ja für weniger als zwei Pfennige den Perſeus wegwerfen, und damit wird der ganze Streit geendigt ſeyn.

Wegen dieſes Verdachts ſagte ich Herrn Albizzi: Ich überlaſſe ihm alles, und ich würde mit dem, was er thue, völlig zufrieden ſeyn, wenn ich nur in der Gnade des Herzogs bliebe. Dieſer Ehrenmann, der ſich recht gut auf die Soldatenkunſt verſtand, beſonders aber auf die Anführung leichter Truppen, das alles rohe Menſchen ſind, hatte keine Luſt an der Bildhauerei und verſtand auch deßwegen nicht das mindeſte davon. Als er nun mit dem Herzog ſprach, ſagte er: Benvenuto hat ſich mir ganz überlaſſen und mich gebeten, ich ſolle ihn Ew. Excellenz empfehlen. Darauf ſagte der Herzog, auch ich will euch die Entſcheidung übertragen, und mit allem was ihr beſtimmt, zufrieden ſeyn. Darauf machte Herr Hieronymus einen Aufſatz, der ſehr gut und zu meinen Gunſten geſchrieben war, und beſtimmte: der Herzog ſolle mir dreitauſend fünfhundert Goldgülden reichen laſſen, wodurch zwar *ein ſolches Werk nicht* völlig bezahlt, aber doch

einigermaßen für meinen Unterhalt gesorgt sey, und womit ich zufrieden seyn könnte. Es waren noch viele Worte hinzugefügt, die sich alle auf diesen Preis bezogen. Diesen Aufsatz unterschrieb der Herzog so gern, als ich übel damit zufrieden war. Als es die Herzogin vernahm, sagte sie, es wäre besser für den armen Mann gewesen, wenn er sich auf mich verlassen hätte, ich würde ihm wenigstens fünftausend Goldgülden verschafft haben, und dieselbigen Worte sagte sie mir eines Tages, als ich in den Palast kam, in Gegenwart des Herrn Alamanni Salviati; sie lachte mich aus und sagte, das Uebel das mir begegne treffe mich mit Recht.

Der Herzog hatte befohlen mir sollten hundert Goldgülden monatlich bezahlt werden, nachher fing Herr Antonio de Nobili, der gedachten Auftrag hatte, mir nur funfzig zu zahlen an, dann gab er mir manchmal nur fünf und zwanzig, manchmal auch gar nichts. Da ich nun sah, daß ich so hingehalten ward, wendete ich mich aufs höflichste an ihn und bat ihn mir die Ursache zu sagen, warum er die Zahlung nicht vollendete? Er antwortete mir so gütig, und es schien mir, daß er sich gar zu weit herausließe, denn er sagte: er könne die Zahlung nicht regelmäßig fortsetzen, weil man im Palast nicht zum besten mit Geld versehen sey, er verspreche aber, daß er mich bezahlen wolle, sobald er Geld erhalte. Dann setzte er hinzu: Ich müßte ein großer Schelm seyn, wenn ich dich nicht bezahlte. Ich verwunderte mich, ein solches Wort von ihm zu hören, und hoffte nun, ich würde mich sobald als möglich befriedigt sehen. Allein es erfolgte gerade das Gegentheil, und da ich mich so aufziehen sah, erzürnte ich mich mit ihm und sagte ihm kühne und heftige Worte, und erinnerte ihn an seine eigenen Ausdrücke. Indessen *starb er, und* man blieb mir fünfhundert Goldgülden

ſchuldig, bis heute, da wir nahe am Ende des Jahres 1566 ſind.

Auch war ein Theil meiner Beſoldung rückſtändig geblieben, und ich dachte nicht dieſen Reſt jemals zu erhalten, denn es waren ſchon drei Jahre verfloſſen. Aber der Herzog fiel in eine gefährliche Krankheit, und konnte in acht und vierzig Stunden das Waſſer nicht laſſen. Als er nun merkte, daß ihm die Aerzte mit ihren Mitteln nicht helfen konnten, wendete er ſich vielleicht zu Gott und beſchloß, daß jeder ſeinen Rückſtand erhalten ſolle, da wurde ich denn auch bezahlt; aber für meinen Perſeus erhielt ich nicht die ganze Summe.

Faſt hatte ich mir vorgeſetzt dem Leſer von meinem unglücklichen Perſeus nichts mehr zu erzählen, doch kann ich einen merkwürdigen Umſtand nicht verſchweigen, und nehme daher den Faden ein wenig rückwärts wieder auf. Damals, als ich mit der Herzogin ſprach, und mit aller Demuth zu erkennen gab, daß ich mit allem zufrieden ſeyn wolle, was der Herzog mir geben würde, hatte ich die Abſicht mich wieder allmählich in Gunſt zu ſetzen, und bei dieſer Gelegenheit den Herzog einigermaßen zu beſänftigen. Denn wenige Tage vorher, ehe Albizzi den Accord machte, hatte ſich der Herzog heftig über mich erzürnt. Denn als ich mich bei Seiner Excellenz über die äußerſt ſchlechte Behandlung beklagte, die ich von Alfonſo Quiſtello, Herrn Jacob Polverino, dem Fiscal, und beſonders von Baptiſta Bandini von Volterra, dulden mußte, und mit einiger Leidenſchaft meine Gründe vortrug, ſah ich den Herzog in ſo großen Zorn gerathen, als man ſich denken kann. Er ſagte mir dabei: Das iſt ein Fall wie mit deinem Perſeus, für den du mir zehntauſend Scudi gefordert haſt. Du biſt zu ſehr auf deinen Vortheil bedacht. Ich will die Statue ſchätzen *laſſen, und* was man recht findet, ſollſt

du haben. Hierauf antwortete ich ein wenig kühn und halb erzürnt, wie man ſich gegen große Herren nicht betragen ſoll: Wie wäre es möglich, daß mein Werk nach ſeinem Werth geſchätzt würde, da gegenwärtig niemand in Florenz iſt, der ein gleiches machen kann. Darauf ward der Herzog noch zorniger und ſagte mir viele heftige Worte, unter andern rief er aus: Ja es iſt gegenwärtig ein Mann in Florenz, der ein ſolches Werk machen könnte, und deßwegen wird er es auch zu beurtheilen wiſſen! Er meinte den Bandinell, Cavalier von St. Jacob. Darauf verſetzte ich: Ew. Excellenz hat mich in den Stand geſetzt in der größten Schule der Welt ein großes und ſchweres Werk zu vollenden, das mir mehr gelobt worden iſt als irgend eins, das jemals in dieſer göttlichen Schule aufgedeckt worden; und was mir am meiſten ſchmeichelte, war, daß die trefflichen Männer die von der Kunſt ſind und ſich darauf verſtehen, wie z. B. Bronzino der Maler, mir allen Beifall gaben. Dieſer treffliche Mann bemühte ſich und machte mir vier Sonette, worin er die edelſten und herrlichſten Worte ſagte, die man nur ausdrücken kann, und eben dieſer wunderſame Mann war ſchuld, daß die ganze Stadt ſo ſehr in Bewegung kam. Freilich wenn ſich dieſer Mann ſo gut mit der Bildhauerkunſt als der Malerei abgeben wollte, ſo würde er vielleicht ein ſolches Werk vollenden können. Auch geſtehe ich Ew. Excellenz, daß mein Meiſter Michelagnolo Buonarotti, als er jünger war, gleichfalls ein ähnliches gemacht hatte, aber nicht mit weniger Anſtrengung als ich ſelbſt; nun aber, da er ſehr alt iſt, wird ihm eine ſolche Arbeit gewiß nicht gelingen, ſo daß ich gewiß überzeugt bin, daß zu unſerer Zeit niemand bekannt ſey, der ſie ausführen könne. Nun hat meine Arbeit den größten Lohn *erhalten, den ich* in der Welt erlangen kann, beſonders da

Ew. Excellenz ſich davon ſo zufrieden zeigten und mir ſie, mehr als ein andrer, lobten; was konnte ich für eine größere und ehrenvollere Belohnung verlangen? Gewiß Ew. Excellenz konnte mir ſie nicht mit einer herrlicheren Münze bezahlen, denn keine Art von Schatz kann ſich mit dieſem vergleichen. So bin ich überflüſſig belohnt, und ich danke Ew. Excellenz dafür von Herzen.

Darauf antwortete der Herzog: Du denkſt nicht, daß ich reich genug bin dich zu bezahlen, aber ich ſage dir, du ſollſt mehr haben, als ſie werth iſt. Darauf verſetzte ich: Ich denke an keine andere Belohnung, als die mir Ew. Excellenz und die Schule ſchon gegeben haben, und nun will ich mit Gott fortgehen, ohne das Haus jemals wieder zu betreten, das Ew. Excellenz mir ſchenkte, und ich will nicht denken, jemals Florenz wieder zu ſehen.

Wir waren eben bei S. Felice, denn der Herzog ging nach dem Palaſte zurück, und auf meine heftigen Worte wendete er ſich ſchnell in großem Zorne gegen mich und ſagte: Du gehſt nicht weg! Hüte dich wohl wegzugehen! Halb erſchrocken begleitete ich ihn nach dem Palaſt, dort gab er dem Erzbiſchof von Piſa, Bartolini, und Herrn Pandolfo della Stufa den Auftrag, ſie ſollten Baccio Bandinelli von ſeinetwegen ſagen, er möge meinen Perſeus wohl betrachten und das Werk ſchätzen, denn der Herzog wolle mir den rechten Preis bezahlen. Dieſe beiden wackern Männer gingen ſogleich zum Bandinell und verrichteten ihren Auftrag. Er wußte ſehr gut was ſie werth war, aber weil er mit mir über vergangene Dinge erzürnt war, ſo wollte er ſich in meine Angelegenheiten auf keine Weiſe miſchen. Darauf fügten die beiden Edelleute hinzu: Der Herzog hat uns geſagt, daß er bei Strafe *ſeiner Ungnade euch* befiehlt, ihm den Preis zu

Salviati, der dem Herzog das angenehmste zu sagen glaubte, es war aber gerade das Gegentheil, denn dieser versetzte: ich wolle nur immer das nicht thun, was er verlange. Und so ging Herr Peter weg, ohne daß etwas entschieden worden wäre.

Als ich das vernahm, suchte ich schnell den Herzog auf, der einigermaßen über mich erzürnt schien. Ich bat ihn nur, daß er mich anhören möchte, und er versprach mir's. So fing ich umständlich an und zeigte ihm die Reinheit der Sache mit so viel Gründen, und daß eine große Ausgabe nur würde weggeworfen seyn, daß ich ihn endlich besänftigt hatte. Dann setzte ich hinzu: Wenn es Seiner Excellenz nicht gefalle, daß gedachte Thüre gemacht würde, so gebrauche man in jenem Chor zwei Kanzeln, welches zwei große Werke seyen und Seiner Excellenz zum Ruhm gereichen würden. Ich wolle daran eine Menge Geschichten in erhabener Arbeit von Erz verfertigen und viele Zierrathen anbringen; dergestalt erweichte ich ihn, und er trug mir auf, Modelle zu machen. Ich machte deren verschiedene mit der äußersten Anstrengung, unter andern eins zu acht Seiten, mit mehr Fleiß als die andern, und es schien mir viel bequemer zu dem Dienste, wozu es bestimmt war. Ich hatte sie oft in den Palast getragen, und der Herzog ließ mir durch seinen Kämmerer sagen, ich sollte sie da lassen. Nachdem sie der Herzog gesehen, bemerkte ich wohl daß Seine Excellenz nicht das Beste gewählt hatte. Eines Tages ließ er mich rufen, und im Gespräch über die Modelle, zeigte ich mit vielen Gründen, daß das zu acht Seiten das bequemste zum Dienst und das schönste zur Ansicht sey. Der Herzog antwortete mir: daß ihm das zu vier Seiten besser gefalle, und daß er es *so haben wolle*, und sprach lange auf eine freundliche

Weiſe mit mir. Ich that alles was mir möglich war, um die Kunſt zu vertheidigen. Ob nun der Herzog einſah, daß ich wahr redete, und es doch auf ſeine Art wollte gemacht haben, weiß ich nicht; genug, es verging viel Zeit, daß mir nichts weiter geſagt wurde.

Zehntes Capitel.

Streit zwiſchen Cellini und Bandinelli, wer die Statue des Neptuns, aus einem großen vorräthigen Stück Marmor machen ſolle. — Die Herzogin begünſtigt Bandinelli; aber Cellini, durch eine kluge Vorſtellung, bewegt den Herzog zur Erklärung: daß der die Arbeit haben ſolle, der das beſte Modell mache — Cellini's Modell wird vorgezogen, und Bandinelli ſtirbt vor Verdruß. — Durch die Ungunſt der Herzogin erhält Ammanato den Marmor. — Seltſamer Contract des Autors mit einem Viehhändler mit Namen Sbietta. — Das Weib dieſes Mannes bringt dem Autor Gift bei und er wird mit Mühe gerettet. — Cellini, während ſeiner Krankheit, welche ſechs Monate dauert, wird bei Hof von Ammanato verdrängt.

Zu dieſer Zeit hatte man den großen Marmor, woraus nachher der Neptun gemacht wurde, auf dem Arno hergebracht, man fuhr ihn ſodann auf den Weg nach Poggio zu Cajano, um ihn beſſer auf der flachen Straße nach Florenz zu bringen. Ich ging ihn zu beſehen, und ob ich gleich gewiß wußte, daß die Herzogin, aus ganz beſonderer Gunſt, ihn dem Cavalier Bandinell zugedacht hatte, ſo jammerte mich doch der arme, unglückliche Marmor, und ich hatte die beſten Abſichten für ihn. Denke nur aber niemand einer Sache, die unter der Herrſchaft eines böſen Geſchicks liegt, auf irgend eine Weiſe zu *Hülfe zu kommen: denn* wenn er ſie auch aus einem

offenbaren Uebel gerettet, ſo wird ſie doch in ein viel ſchlimmeres fallen, ſo wie dieſer Marmor in die Hände des Bartholomäus Ammanato kam, wie ich zu ſeiner Zeit wahrhaft erzählen werde. Als ich nun den ſchönen Marmor geſehen hatte, nahm ich ſogleich ſeine Höhe und ſeine Stärke nach allen Seiten und kehrte nach Florenz zurück, wo ich verſchiedene zweckmäßige Modelle machte; dann ging ich auf die Höhe von Cajano, wo ſich der Herzog und die Herzogin mit dem Prinzen ihrem Sohn befanden. Sie waren ſämmtlich bei Tafel, jene aber ſpeiſ'ten allein, und ich ſuchte dieſen zu unterhalten. Da ich eine ganze Weile mit dem Prinzen geſprochen hatte, hörte mich der Herzog, der in einem benachbarten Zimmer ſaß, und ließ mich mit ſehr günſtigen Ausdrücken rufen. Als ich in ihre Gegenwart kam, fing die Herzogin mit vielen gefälligen Worten an, mit mir zu reden, und ich leitete nach und nach das Geſpräch auf den ſchönen Marmor, den ich geſehen hatte, und ſagte: wie ihre Vorfahren dieſe edelſte Schule nur dadurch ſo vollkommen gemacht hätten, daß ſie den Wetteifer aller Künſtler unter einander zu erregen gewußt; auf dieſe Weiſe ſey die wunderſame Kuppel und die ſchönen Thüren von S. Johann, und ſo viel andere ſchöne Tempel und Statuen fertig, und ihre Stadt durch Talente ſo berühmt geworden, als ſeit den Alten keine bisher geweſen. Sogleich ſagte die Herzogin mit Verdruß: ſie wiſſe recht gut alles was ich ſagen wolle, ich ſolle in ihrer Gegenwart nicht mehr von dem Marmor ſprechen; denn ich mache ihr Verdruß. Ich aber verſetzte: Alſo mache ich euch Verdruß, weil ich für Ew. Excellenz beſorgt bin und alles bedenke, damit Sie beſſer bedient ſeyn mögen? Beherzigt nur, gnädige Frau, wenn Ew. Excellenz zufrieden wären, *daß jeder ein Modell* des Neptuns machte; wenn ihr auch

ſchon entſchloſſen ſeyd, daß Bandinell denſelben machen ſoll, ſo würde dieſer, um ſeiner Ehre willen, mit größerm Fleiße arbeiten ein ſchönes Modell hervorzubringen, als wenn er weiß, daß er keine Mitwerber hat. Auf dieſe Weiſe werdet ihr beſſer bedient ſeyn, der trefflichen Schule den Muth nicht nehmen, und denjenigen kennen lernen, der nach dem Guten ſtrebt; ich meine nach der ſchönen Art dieſer wunderſamen Kunſt, ihr werdet zeigen, daß ihr euch daran ergötzt und ſie verſteht. Darauf ſagte die Herzogin in großem Zorne: meine Worte wären umſonſt, ſie wolle, daß Bandinell den Marmor haben ſolle. Frage den Herzog, ſetzte ſie hinzu, ob dieß nicht auch ſein Wille ſey? Darauf ſagte der Herzog, der bisher immer ſtill geweſen war: Es ſind zwanzig Jahre, daß ich dieſen ſchönen Marmor ausdrücklich für Bandinell brechen ließ, und ſo will ich auch, daß er ihn haben und darin arbeiten ſoll. Sogleich wendete ich mich zum Herzog und ſagte: Ich bitte Ew. Excellenz mir die Gnade zu erzeigen daß ich nur wenige Worte zu ihrem eignen Vortheil ſage. Der Herzog verſetzte: ich ſolle ſagen was ich wolle, er werde mich anhören. Darauf fuhr ich fort: Wiſſet, mein Herr, der Marmor woraus Bandinell ſeinen Hercules und Cacus machte, ward für den trefflichen Michelagnolo Buonarotti gebrochen, der das Modell eines Simſons mit vier Figuren gemacht hatte, woraus er das ſchönſte Werk der Welt ausgearbeitet hätte, und Bandinell brachte nur zwei einzige Figuren heraus, übel gebildet und geflickt, deßwegen ſchreit die treffliche Schule noch über das große Unrecht das man jenem Marmor angethan. Ich glaube daß mehr als tauſend Sonette zur Schmach dieſer ſchlechten Arbeiten angeſchlagen worden, und ich weiß, daß Ew. Excellenz dieſes Vorfalls ſich ſehr gut erinnert, *deßwegen, mein trefflicher* Herr, wenn die Männer,

denen das Geſchäft aufgetragen war, ſo unweiſe handelten, dem Michelagnolo ſeinen ſchönen Marmor zu nehmen, und ihn dem Bandinell zu geben, der ihn verdarb, wie man ſieht, könntet ihr jemals ertragen, daß dieſer viel ſchönere Marmor, ob er gleich dem Bandinell zugedacht iſt, von ihm verdorben werde? Und wolltet ihr ihn nicht lieber einem andern geſchickten Manne geben, der ihn zu eurem Vergnügen bearbeitete? Laßt, mein Herr, einen jeden der will, ein Modell machen, laßt ſie vor der Schule ſämmtlich aufſtellen! Ew. Excellenz wird hören was man ſagt, und mit ihrem richtigen Urtheil das beſte wählen. Auf dieſe Weiſe werft ihr euer Geld nicht weg, und nehmt einer ſo trefflichen Schule nicht den Muth auf dem Wege der Kunſt, einer Schule, die jetzt einzig auf der Welt iſt, und Ew. Excellenz zum größten Ruhme gereicht. Als der Herzog mich gütigſt angehört hatte, ſtand er ſogleich von Tafel auf, wendete ſich zu mir und ſagte: Gehe, mein Benvenuto, gewinne dir den ſchönen Marmor, denn du ſagſt mir die Wahrheit, und ich erkenne ſie. Die Herzogin drohte mir mit dem Kopfe und murmelte erzürnt ich weiß nicht was. Ich beurlaubte mich und kehrte nach Florenz zurück, und es ſchienen mir tauſend Jahre, ehe ich die Hand an das Modell legen konnte.

Als der Herzog nach Florenz zurückkehrte, kam er, ohne mich etwas wiſſen zu laſſen, in meine Wohnung, wo ich ihm zwei Modelle zeigte, die beide von einander unterſchieden waren. Er lobte ſie, doch ſagte er zu mir, das eine gefalle ihm beſſer als das andere, und dieſes, womit er zufrieden ſey, ſolle ich nun ausarbeiten, es werde mein Vortheil ſeyn.

Seine Excellenz hatten ſchon dasjenige geſehen was Bandinell gemacht hatte, und auch die Modelle einiger *andern, und doch lobte* er meines vor allen, wie mir viele

ſeiner Hofleute ſagten, die es gehört hatten. Unter andern merkwürdigen Nachrichten über dieſe Sache iſt aber folgende von großem Werth: Es kam nämlich der Cardinal Santa Fiore nach Florenz. Der Herzog führte ihn auf die Höhe nach Cajano, und als der Cardinal unterwegs gedachten Marmor erblickte, lobte er ihn ſehr, und fragte, wem er zur Arbeit beſtimmt ſey. Der Herzog antwortete ſogleich: Meinem Benvenuto, der ein ſehr ſchönes Modell dazu gemacht hat. Dieſe Rede ward mir von glaubwürdigen Leuten hinterbracht. Deßhalb ging ich die Herzogin aufzuſuchen, und brachte ihr einige angenehme Kleinigkeiten meiner Kunſt, welche ſie ſehr gut aufnahm; dann fragte ſie was ich arbeite? Darauf verſetzte ich: Gnädige Frau, ich habe, zum Vergnügen, eine der ſchwerſten Arbeiten in der Welt unternommen; ein Crucifix von dem weißeſten Marmor auf einem Kreuze von dem ſchwärzeſten, ſo groß als ein lebendiger Menſch. Sogleich fragte ſie mich, was ich damit machen wolle? Ich aber verſetzte: Wiſſet, gnädige Frau, daß ich es nicht für zweitauſend Goldgülden hingäb'. Denn ſo hat wohl eine Arbeit niemals einem Menſchen zu ſchaffen gemacht, auch hätte ich mich niemals unterſtanden ſie für irgend einen Herren zu unternehmen, aus Furcht damit in Schande zu gerathen, deßwegen habe ich mir den Marmor für mein Geld gekauft, und einen Arbeiter zwei Jahre gehalten, der mir helfen mußte, und wenn ich alles rechne, Marmor und Eiſen, beſonders da der Stein hart iſt, dazu das Arbeitslohn, ſo kömmt er mich über dreihundert Scudi zu ſtehen, ſo daß ich ihn nicht für zweitauſend Goldgülden geben möchte. Wenn aber Ew. Excellenz mir die erlaubteſte Gnade erzeigen will, ſo mache ich Ihnen *gern damit* ein reines Geſchenk. Nur bitte *ich, daß Sie mir bei* Gelegenheit der Modelle die zum

Neptun befohlen ſind weder Gunſt noch Ungunſt erzeigen. Darauf ſagte ſie zornig: Alſo ſchätzeſt du weder meine Hülfe noch meinen Widerſtand? Ich antwortete: Ja, gnädige Frau, ich weiß ſie zu ſchätzen; denn ich biete Ihnen ein Werk an, das ich zweitauſend Goldgülden werth halte; aber ich verlaſſe mich zugleich auf meine mühſamen und kunſtmäßigen Studien, womit ich die Palme zu erringen gedenke, und wenn der große Michelagnolo Buonarotti ſelbſt gegenwärtig wär', von welchem und von ſonſt niemanden ich das, was ich weiß, erlernt habe. Ja, es wäre mir lieber, daß der, der ſo viel verſteht, ein Modell machte, als die welche nur wenig wiſſen; denn durch den Wetteifer mit meinem großen Meiſter könnte ich gewinnen, da mit den andern nichts zu gewinnen iſt. Als ich ausgeſprochen hatte, ſtand ſie halb erzürnt auf, und ich kehrte an meine Arbeit zurück, indem ich mein Modell, ſo gut ich nur konnte, vorwärts zu bringen ſuchte.

Als ich fertig war, kam der Herzog es zu beſehen und mit ihm zwei Geſandten, der eine von dem Herzog von Ferrara, der andere von der Stadt Lucca. Das Modell gefiel ſehr wohl, und der Herzog ſagte zu den Herren: Wirklich, Benvenuto verdient's. Da begünſtigten mich beide gar ſehr, am meiſten der Geſandte von Lucca, der ein Gelehrter und Doctor war. Ich hatte mich ein wenig entfernt, damit ſie alles ſagen möchten, was ihnen gefiel. Als ich aber vernahm daß ich begünſtigt wurde, trat ich ſogleich näher, wendete mich zum Herzog und ſagte: Ew. Excellenz ſollte noch eine andere wunderſame Vorſicht brauchen und befehlen: daß jeder ein Modell von Erde, und gerade ſo groß als es der Marmor fordert, verfertigen ſolle! Dadurch würden Sie ſich am beſten überzeugen können, wer ihn verdient. Denn *ſollte der Marmor unrecht* zugeſprochen werden ſo werden

Sie nicht dem verdienten Manne, sondern sich selbst großen Schaden thun, und es wird Ihnen zur Scham und großen Schande gereichen; im Gegentheil, wenn die Arbeit an den Rechten kömmt, werden Sie zuerst den größten Ruhm erlangen. Sie werden Ihr Geld nützlich verwenden, und einsichtsvolle Personen werden sich überzeugen, daß Sie an der Kunst Freude haben und sich darauf verstehen. Auf diese Worte zog der Herzog die Achseln, und indem er wegging, sagte der Lucchesische Abgesandte zu ihm: Herr! euer Benvenuto ist ein schrecklicher Mensch. Der Herzog sagte darauf: Er ist viel schrecklicher als ihr glaubt, und es wäre gut für ihn, wenn er es nicht gewesen wär', denn er würde Sachen erhalten haben, die ihm entgangen sind. Diese ausdrücklichen Worte sagte mir derselbe Gesandte, und schien mich über meine Handelsweise zu tadeln. Worauf ich versetzte: Ich will meinem Herrn wohl, als ein treuer und liebevoller Diener; aber es ist mir nicht möglich, zu schmeicheln.

Verschiedene Wochen hernach starb Bandinello, und man glaubte, daß, außer seiner unordentlichen Lebensart, der Verdruß den Marmor verloren zu haben, wohl die Ursache seines Todes gewesen sey. Denn als er vernommen hatte daß ich obengedachtes Crucifix in der Arbeit habe, so legte er auch eilig Hand an ein wenig Marmor, und machte jenes Bild der Mutter Gottes, den todten Sohn auf dem Schooße, wie man es in der Kirche der Verkündigung sieht; nun hatte ich mein Crucifix nach Santa Maria Novella bestimmt, und schon die Haken befestigt, um es anzuhängen, nur verlangte ich, zu Füßen meines Bildes eine kleine Gruft, um nach meinem Tode darein gebracht zu werden. Darauf sagten mir die Geistlichen, sie könnten mir das nicht zugestehen, *ohne von ihren Bauherren* die Erlaubniß zu haben.

Darauf ſagte ich: Warum verlanget ihr nicht erſt die Erlaubniß eurer Bauherren, um das Crucifix aufſtellen zu laſſen, und ſeht zu, wie ich die Haken und andere Vorbereitungen anbringe? Deßhalb wollte ich auch dieſer Kirche die Frucht meiner äußerſten Bemühung nicht mehr überlaſſen, wenn gleich nachher die Werkmeiſter zu mir kamen und mich darum baten. Ich warf ſogleich meine Gedanken auf die Kirche der Verkündigung, und als ich angezeigt, auf welche Bedingung ich mein Crucifix dahin zu verehren gedächte, ſo waren die trefflichen Geiſtlichen auf der Stelle willig und einig, daß ich es in ihre Kirche bringen, und mein Grab auf alle Weiſe, wie es mir gefalle, darinne zurichten ſollte. Bandinello hatte dieſes gemerkt und eilte ſein Bild mit großem Fleiß zu vollenden. Auch verlangte er von der Herzogin, ſie ſolle ihm die Capelle welche den Pazzi gehört hatte, verſchaffen, die ihm auch, nicht ohne große Schwierigkeit, zu Theil wurde. Alſobald ſtellte er ſein Werk hinein, das noch keineswegs fertig war, als er ſtarb.

Da ſagte die Herzogin: ſie habe ihm im Leben geholfen, ſie wolle ihm im Tode auch noch beiſtehen, und ob er gleich weg ſey, ſollte ich mir doch niemals Hoffnung machen den Marmor zu bearbeiten. Darauf erzählte mir Bernardone, der Mäkler, eines Tages als ich ihm begegnete: die Herzogin habe den Marmor weggegeben! Ich aber rief aus: Unglücklicher Marmor! wahrlich, in den Händen des Bandinello wäreſt du übel gefahren, aber in den Händen des Ammanato wird dir's noch übler ergehen.

Ich hatte, wie oben geſagt, Befehl vom Herzog, ein Modell von Erde zum Neptun zu machen, ſo groß als er aus dem Marmor kommen könnte. Er hatte mich mit Holz und Thon verſehen laſſen, und ließ mir ein wenig Schirm

in der Loge wo mein Perſeus ſtand, aufrichten. Auch bezahlte er mir einen Arbeiter. Ich legte mit allem möglichen Fleiße Hand ans Werk, machte das Gerippe von Holz, nach meiner guten Ordnung, und arbeitete glücklich vorwärts, ohne daran zu denken daß ich ihn von Marmor machen wollte; denn ich wußte wohl, daß die Herzogin ſich vorgeſetzt hatte mir ihn nicht zu überlaſſen. Und doch hatte ich Freude an der Arbeit; denn ich verſprach mir, wenn die Herzogin mein Modell geendigt ſehen würde, daß ſie, als eine Perſon von Einſicht, es ſelbſt bedauern müßte, dem Marmor und ſich ſelbſt einen ſo ungeheuren Schaden zugefügt zu haben.

Noch verſchiedene Künſtler machten ſolche Modelle. Johann Fiammingo, im Kloſter Santa Croce, Vincencio Danti, von Perugia, im Hauſe des Herrn Octavio Medici, der Sohn des Moschino zu Piſa fing auch eins an, und ein anderes machte Bartholomeo Ammanato in der Loge, die für uns getheilt wurde.

Da ich das Ganze gut bronzirt hatte und im Begriff war den Kopf zu vollenden und man ihm ſchon ein wenig die letzte Hand anſah, kam der Herzog vom Palaſte herunter, mit Giorgetto dem Maler, der ihn in den Raum des Ammanato geführt hatte, um ihm den Neptun zu zeigen, an welchem gedachter Giorgetto mehrere Tage, nebſt Ammanato und allen ſeinen Geſellen, gearbeitet hatte. Indeſſen der Herzog das Modell anſah, war er damit, wie man mir erzählte, wenig zufrieden, und ob ihn gleich gedachter Georg mit vielem Geſchwätz einnehmen wollte, ſchüttelte doch der Herzog den Kopf, und wandte ſich zu ſeinem Herrn Stephan und ſagte: Geh' und frage den Benvenuto, ob ſein Koloß ſo weit vorwärts iſt, daß ich einen Blick darauf werfen könne? Herr Stephan *richtete ſehr gefällig* und gütig den Auftrag

des Herzogs aus, und ſagte mir dazu: Wenn ich glaubte, daß ich mein Werk noch nicht könne ſehen laſſen, ſo ſolle ich es frei ſagen, denn der Herzog wiſſe wohl daß ich wenig Hülfe bei einem ſo großen Unternehmen gehabt habe. Ich verſetzte, daß er nach Belieben kommen möge, und obgleich mein Werk noch wenig vorwärts ſey, ſo würde doch der Geiſt Seiner Excellenz hinlänglich beurtheilen, wie das Werk fertig ausſehen könne. Das hinterbrachte gemeldeter Edelmann dem Herzog, welcher gerne kam; und ſobald Seine Excellenz in den Verſchlag trat, und die Augen auf mein Werk geworfen hatte, zeigte er ſich ſehr zufrieden damit; dann ging er rings herum, blieb an allen vier Anſichten ſtehen, nicht anders als der erfahrenſte Künſtler gethan hätte, dann ließ er viele Zeichen und Gebärden des Beifalls ſehen, wobei er die wenigen Worte ſagte: Benvenuto, du muſt ihm nun die letzte Oberhant geben. Dann wendete er ſich zu denen, die bei ihm waren und rühmte viel Gutes von meinem Werke. Unter andern ſprach er: Das kleine Modell das ich in ſeinem Hauſe geſehen hatte, gefiel mir wohl, aber dieſes Werk übertrifft jenes weit.

Wie nun, nach Gottes Willen, alle Dinge denjenigen, die ihn lieben und ehren, zum Beſten gereichen, ſo begegnete mir auch ein ſonderbarer Vorfall. Um dieſe Zeit beſuchte mich ein gewiſſer Schelm von Vicchio, der Peter Maria von Anterigoli hieß, und den Zunamen Sbietta hatte. Er war eigentlich ein Viehhändler, und weil er mit Herrn Guido Guidi, dem Arzt, der jetzt Aufſeher von Pescia iſt, verwandt war, gab ich ihm Gehör, als er mir ſein Landgut auf Leibrenten verkaufen wollte. Zwar konnte ich es nicht beſehen, weil ich eifrig das Modell meines Neptuns zu endigen gedachte, und eigentlich war auch die Beſichtigung des Guts

bei diesem Handel nicht nöthig, denn er verkaufte mir die Einkünfte, deren Verzeichniß er mir gegeben hatte, als so viel Scheffel Korn, so viel Wein, Oel, andere Feldfrüchte, Castanien und was sonst noch für Vortheile waren, die, nach der Zeit in der wir lebten, mir sehr zu statten kamen, denn diese Dinge waren wohl hundert Goldgülden werth, und ich gab ihm hundert und sechzig Scudi, die Zölle mitgerechnet. So ließ er mir seine Handschrift: daß er mir, so lange ich lebte, die gedachten Einkünfte ausliefern wolle, und es schien mir, wie ich sagte, nicht nöthig das Gut zu besehen, sondern ich erkundigte mich nur aufs beste, ob gedachter Sbietta und Herr Phillipp, sein leiblicher Bruder, dergestalt wohlhabend wären, daß ich mich für sicher halten könnte; und mehrere Personen, welche die beiden Brüder kannten, sagten mir, ich könne ganz ohne Sorge seyn.

Nun ersuchten wir beide Herrn Peter Franciscus Berthold, Notar bei der Kaufmannschaft, dem ich vor allen Dingen das Verzeichniß der Sachen gab, die Sbietta mir überliefern wollte, und nicht anders dachte, als daß diese Schrift im Contract angeführt werden müßte; aber der Notarius hörte nur auf zwei und zwanzig Punkte, die ihm gedachter Sbietta vorsagte und rückte mein Verzeichniß nicht in den Contract. Indessen als der Notarius schrieb, fuhr ich fort zu arbeiten, und weil er einige Stunden damit zubrachte, so machte ich ein großes Stück an dem Kopfe meines Neptuns. Da nun also der Contract geschlossen war, erzeigte mir Sbietta die größten Liebkosungen, und ich that ihm ein gleiches; dann brachte er mir Ziegenkäse, Capaunen, weichen Käse und viele Früchte, so daß ich anfing mich zu schämen, und ihn, so oft er nach Florenz kam, aus dem Gasthause in meine Wohnung holte, so wie auch seine

Hauſe, und ihr ſollt zur rechten Zeit euren Zins erhalten, oder wollt ihr ihn voraus? denn ich wünſchte, daß ihr auf jede Weiſe mit mir zufrieden ſeyn möget. Indeß wir ſo ſprachen, bemerkte ich daß dieſer Mann mich ganz beſonders betrachtete, ſo daß es mir auffiel und ich zu ihm ſagte: Sagt mir, lieber Johann, warum ihr mich ſo ſtark anſeht? Darauf ſagte der wackre Mann: Ich will es euch gern eröffnen, wenn ihr mir, zuverläſſig wie ihr ſeyd, verſprecht, mein Vertrauen nicht zu mißbrauchen. Ich verſprach's ihm, und er fuhr fort: So wiſſet denn, daß der Pfaffe, der Herr Philipp, vor einigen Tagen ſich gerühmt hat, was ſein Bruder Sbietta für ein geſcheidter Mann ſey! Er habe ſein Gut einem Alten auf Lebzeit verkauft, der aber kein Jahr mehr dauern würde. Ihr habt euch mit Schelmen eingelaſſen, drum lebt nur ſo lange es gehen will, thut die Augen auf, denn ihr habt's Urſache; ich ſage nichts weiter.

Alsdann ging ich auf den Markt ſpazieren, und fand Johann Baptiſta Santini, und gedachter Prieſter führte uns beide zu Tiſche. Es war ungefähr 20 Uhr, und man ſpeiſ'te meinetwegen ſo früh, weil ich geſagt hatte ich wolle noch Abends nach Trespiano zurückkehren. So machte man alles geſchwind zurecht. Die Frau des Sbietta war äußerſt geſchäftig, und unter andern auch ein gewiſſer Cecchini Buti, ihr Aufwärter. Als die Gerichte fertig waren, und man ſich eben zu Tiſche ſetzen wollte, ſagte der leidige Pfaffe, mit ſo einer gewiſſen vertracten Miene: Ihr werdet verzeihen, daß ich mit euch nicht ſpeiſen kann, denn es iſt mir ein Geſchäft von Wichtigkeit das meinen Bruder betrifft vorgefallen, und weil er nicht da iſt, muß ich ſtatt ſeiner eintreten. Durch unſere Bitten, doch bei uns zu bleiben, ließ er ſich auf keine Weiſe bewegen, und wir fingen an zu ſpeiſen. Als wir die

Salate, die in gewiſſen Schüſſelchen aufgetragen wurden, gegeſſen hatten, und man anfing das geſottne Fleiſch zu geben, kam ein Schüſſelchen für Einen Mann. Santino, der mir gegenüber ſaß, ſagte darauf: Habt ihr jemals ſo gute Koſt geſehen? und euch geben ſie noch dazu immer was Apartes. Ich habe das nicht bemerkt, verſetzte ich darauf. Dann ſagte er zu mir: Ich möchte doch die Frau des Sbietta zu Tiſche rufen, welche mit gedachtem Buti hin und wieder lief, beide ganz ordentlich beſchäftigt. Endlich bat ich das Weib ſo ſehr, daß ſie zu uns kam, aber ſie beklagte ſich, und ſagte: Meine Speiſen ſchmecken euch nicht, denn ihr eßt ſo wenig. Ich lobte aber ihr Gaſtmahl über die Maßen und ſagte, daß ich hinreichend gegeſſen habe. Nun hätte ich mir wahrlich nicht eingebildet, aus was Urſache dieſes Weib mich ſo außerordentlich nöthigte. Als wir aufſtanden, waren ſchon die ein und zwanzig vorbei, und ich wünſchte noch den Abend nach Trespiano zu kommen, und den andern Tag wieder an meine Arbeit zu gehen. So empfahl ich mich allen, dankte der Frau und reiſ'te fort. Ich war nicht drei Miglien entfernt, als mich däuchte, der Magen brenne mir. Ich litt entſetzlich, und mir ſchienen es tauſend Jahre, bis ich auf mein Gut nach Trespiano kam. Mit großer Noth langte ich daſelbſt an, und begab mich zu Bette, aber ich konnte die ganze Nacht nicht ruhen, es trieb mich öfters zu Stuhle, und weil es mit großen Schmerzen geſchah, ging ich, als es Tag ward, nachzuſehen, und fand den Abgang alles blutig. Da dachte ich gleich, ich müſſe etwas Giftiges gegeſſen haben, und als ich weiter darüber nachdachte, fielen mir die Speiſen und Tellerchen ein, die mir das Weib beſonders vorgeſetzt hatte; auch fand ich bedenklich, daß der leidige Pfaffe, nachdem *er mir ſo viel Ehre erzeigt* hatte, nicht einmal bei Tiſche

bleiben wollte, ja daß er sollte gesagt haben: sein Bruder habe einem Alten das Gut auf Leibrenten gegeben, der aber das Jahr schwerlich überleben würde, wie mir der gute Sardella erzählt hatte. Hierdurch überzeugte ich mich, daß sie mir in einem Schüsselchen Brühe, die sehr gut gemacht, und angenehm zu essen war, einen Dosis Sublimat gegeben hatten, ein Gift, daß alle gedachten Uebel hervorbringt; weil ich aber das Fleisch nicht mit Brühe und andern Zubereitungen, sondern mit bloßem Salze genieße, so aß ich auch nur ein paar Bissen hiervon, so sehr mich auch, wie ich mich noch wohl erinnerte, die Frau zum Essen aufgefordert hatte. Und vielleicht haben sie mir noch auf andere Weise Sublimat beigebracht.

Ob ich mich nun schon auf solche Weise angegriffen fühlte, fuhr ich doch immer fort in der Loge an meinem Koloß zu arbeiten, bis mich nach wenigen Tagen das Uebel dergestalt überwältigte, daß ich im Bette bleiben mußte. Sobald als die Herzogin hörte daß ich krank war, ließ sie den unglücklichen Marmor dem Bartholomäus Ammanato frei zur Arbeit übergeben, der mir darauf sagen ließ: ich möchte nun, was ich wollte, mit meinem angefangenen Modell machen, er habe den Marmor gewonnen, und es sollte viel davon zu reden geben. Nun wollte ich mich aber nicht bei dieser Gelegenheit wie Bandinell betragen, der in Reden ausbrach die einem Künstler nicht ziemen, genug, ich ließ ihm antworten: Ich habe es immer vermuthet; er solle nur dankbar gegen das Glück seyn, da es ihm nach Würden eine solche Gunst erzeigt habe. So blieb ich wieder mißvergnügt im Bette, und ließ mich von dem trefflichen Mann, Meister Franciscus da Monte Varchi, curiren; daneben vertraute ich mich dem Chirurgus, *Meister Raphael* de' Pilli. Der Sublimat hatte dergestalt

meinen Eingeweiden die Empfindung genommen, daß ich nichts bei mir behalten konnte; aber der geſchickte Meiſter Franciscus ſah wohl ein, daß das Gift alle Wirkung gethan hatte, und da die Portion nicht groß war, meine ſtarke Natur nicht hatte überwältigen können. Daher ſagte er eines Tags: Benvenuto! danke Gott, du haſt gewonnen! zweifle nicht, ich werde dich, zum Verdruſſe der Schelmen, welche dir zu ſchaden gedachten, durchbringen. Darauf verſetzte Meiſter Raphael, das wird eine von den beſten und ſchwerſten Curen ſeyn; denn du mußt wiſſen, Benvenuto, daß du eine Portion Sublimat verſchluckt haſt. Sogleich unterbrach ihn Meiſter Franciscus, und ſagte: Es war vielleicht ein giftiges Inſect. Da verſetzte ich: Ich weiß recht wohl daß es Gift iſt, und wer mir ihn gegeben hat. Sie curirten an mir ſechs Monate, und es währte über ein Jahr bis ich meines Lebens wieder froh werden konnte.

Eilftes Capitel.

Cellini, nach ſeiner Geneſung, wird beſonders von Don Franceſco, des Herzogs Sohn, begünſtigt und aufgemuntert. — Großes Unrecht das er von dem Magiſtrat in einem Proceß erduldet, den er mit Sbietta führt. — Er begiebt ſich zum Herzog nach Livorno und trägt ihm ſeine Angelegenheit vor, findet aber keine Hülfe. — Das Gift das er bei Sbietta bekommen, anſtatt ihn zu zerſtören, reinigt ſeinen Körper und ſtärkt ſeine Leibesbeſchaffenheit. — Fernere Ungerechtigkeit die er in ſeinem Rechtsſtreite mit Sbietta durch den Verrath des Raphael Schieggia erfährt. — Der Herzog und die Herzogin beſuchen ihn, als ſie von Piſa zurückkommen. Er verehrt ihnen bei dieſer Gelegenheit ein trefflich gearbeitetes Crucifix. — Der Herzog und die Herzogin verſöhnen ſich mit ihm und verſprechen ihm alle Art von Beiſtand und Aufmunterung. — Da er ſich in ſeiner Erwartung getäuſcht findet, iſt er geneigt einem Vorſchlag Gehör zu geben, den Katharina von Medicis verwittwete Königin von Frankreich, an ihn gelangen läßt, zu ihr zu kommen und ihrem Gemahl Heinrich II. ein prächtiges Monument zu errichten. — Der Herzog läßt merken, daß es ihm unangenehm ſey, und die Königin geht von dem Gedanken ab. — Der Cardinal von Medicis ſtirbt, worüber am Florentiniſchen Hof große Trauer entſteht. — Cellini reiſ't nach Piſa.

Um dieſe Zeit war der Herzog verreiſ't, um ſeinen Einzug in Siena zu halten, wohin Ammanato ſchon einige Monate vorher gegangen war, um die Triumphbögen aufzurichten. Ein natürlicher Sohn von ihm war in der Loge bei der Arbeit geblieben, und hatte mir einige Tücher von meinem Modell des Neptuns, das ich bedeckt hielt, weggezogen. Sogleich ging ich, mich darüber bei Don Franceſco dem Sohn des Herzogs zu beſchweren, der mir ſonſt einiges Wohlwollen bezeigte. Ich ſagte, ſie hätten mir meine Figur aufgedeckt, die noch unvollkommen ſey; wenn ſie fertig wär', ſo hätte es mir gleichgültig ſeyn können. Darauf antwortete mir der Prinz mit einer unzufriedenen Miene: Benvenuto, bekümmert euch nicht daß ſie aufgedeckt iſt, denn ſie haben es zu ihrem eignen Schaden gethan; wollt ihr aber daß ich ſie ſoll bedecken

laſſen, ſo ſoll es gleich geſchehen. Außer dieſen Worten ſagte Seine Excellenz noch manches zu meinen Gunſten in Gegenwart vieler Herren, ich aber verſetzte: er möge doch die Gnade haben und mir Gelegenheit verſchaffen, daß ich das Modell endigen könnte, denn ich wünſchte, ſowohl mit dem großen als dem kleinen ihm ein Geſchenk zu machen. Er antwortete mir, daß er eins wie das andere annehme, und ich ſolle alle Bequemlichkeit haben die ich verlange. Dieſe geringe Gunſt richtete mich wieder auf und war Urſache, daß ich wieder nach und nach geſund wurde; denn der viele Verdruß und die großen Uebel hatten mich dergeſtalt niedergedrückt, daß ich irgend einer Aufmunterung bedurfte, um nur wieder einige Hoffnung fürs Leben zu ſchöpfen.

Es war nun ein Jahr vorbei, daß ich jenes Gut von Sbietta auf gedachte Weiſe beſaß, und ich mußte nun nach ihren Giftmiſchereien und andern Schelmſtreichen bemerken, daß es mir ſo viel nicht eintrug als ſie mir verſprochen hatten. Da ich nun, außer dem Hauptcontracte, von Sbietta ſelbſt, noch eine beſondere Handſchrift hatte, wodurch er mir, vor Zeugen, die beſtimmten Einkünfte zuſagte, ſo ging ich zu den Herren Räthen, welche der Zeit Averardo Serriſtori und Friedrich Ricci waren. Alfonſo Quiſtello war Fiscal, und kam auch mit in ihre Sitzung; der Namen der übrigen erinnere ich mich nicht, es war auch ein Aleſſandri darunter, genug alles Männer von großer Bedeutung. Als ich nun meine Gründe den Herren vorgelegt hatte, entſchieden ſie alle mit einer Stimme, Sbietta habe mir mein Geld zurückzugeben; der einzige Friedrich Ricci widerſprach, denn er bediente ſich zur ſelbigen Zeit meines Gegners in ſeinen Geſchäften. Alle waren verdrießlich, daß Friedrich Ricci die Ausfertigung ihres *Schluſſes verhinderte*, und einen erſtaunlichen

einen Pfennig dienen, als einem andern für einen Ducaten. Dann ſagte er: Wenn du ſo denkſt, ſo ſeyd ihr einig ohne weiters. Drum gehet nach Florenz zurück, und ſeyd gutes Muths, denn der Herzog will euch wohl. Und ſo ging ich nach Florenz.

In dieſer Zeit beging ich den großen Fehler, daß ich mit obgedachtem Sbietta nicht allein einen veränderten Contract einging, ſondern daß ich ihm auch noch eine Hälfte eines andern Gutes abkaufte; das letzte geſchah im December 1566. Doch ich will weiter dieſer Sache nicht gedenken, und alles Gott überlaſſen, der mich ſo oft aus manchen Gefahren geriſſen hat.

Ich hatte nun mein marmornes Crucifix geendigt, nahm es von der Erde auf, und brachte es in einiger Höhe an der Wand an, wo es ſich viel beſſer als vorher ausnahm, wie ich wohl erwartet hatte. Ich ließ es darauf jeden ſehen, wer kommen wollte. Nun geſchah es, nach Gottes Willen, daß man dem Herzog und der Herzogin auch davon ſagte, ſo daß ſie eines Tages nach ihrer Rückkehr von Piſa unerwartet mit dem ganzen Adel ihres Hofes in mein Haus kamen, nur um das Crucifix zu ſehen. Es gefiel ſo ſehr, daß beide Herrſchaften ſowohl als alle Edelleute mir unendliche Lobeserhebungen ertheilten.

Da ich nun ſah daß ihre Excellenzen ſo wohl zufrieden mit dem Werke waren, und es ſo ſehr lobten, auch ich niemand gewußt hätte der würdiger geweſen wär', es zu beſitzen, ſo machte ich ihnen gern ein Geſchenk damit, und bat nur, daß ſie mit mir in das Erdgeſchoß gehen möchten. Auf dieſe Worte ſtanden ſie gefällig auf, und gingen aus der Werkſtatt in das Haus. Dort ſah die Herzogin mein Modell des Neptuns und des Brunnens zum erſtenmal, und es fiel ihr ſo ſehr in die Augen, daß ſie ſich mit lautem Ausdruck von Verwunderung zum Herzog wendete, und ſagte: Bei meinem *Leben, ich hätte nicht gedacht* daß dieſes Werk den zehnten

Theil ſo ſchön ſeyn könnte. Der Herzog wiederholte darauf verſchiedenemal: Hab' ich's euch nicht geſagt? So ſprachen ſie unter einander zu meinen Ehren lange Zeit, und ſchienen mich gleichſam um Vergebung zu bitten. Darauf ſagte der Herzog, ich ſolle mir einen Marmor nach Belieben ausſuchen, und eine Arbeit für ihn anfangen. Auf dieſe gütigen Worte verſetzte ich: wenn ſie mir dazu die Bequemlichkeit verſchaffen wollen, ſo würde ich ihnen zu Liebe gern ein ſo ſchweres Werk unternehmen. Darauf antwortete der Herzog ſchnell: Du ſollſt alle Bequemlichkeit haben die du verlangſt, und was ich dir von ſelbſt geben werde, ſoll noch viel mehr werth ſeyn. Mit ſo gefälligen Worten gingen ſie weg, und ließen mich höchſt vergnügt zurück. Als aber viele Wochen vergingen, ohne daß man meiner gedachte, und ich nun wohl ſah, daß man zu nichts Anſtalt machte, gerieth ich beinahe in Verzweiflung.

In dieſer Zeit ſchickte die Königin von Frankreich (Katharina von Medicis) Herrn Baccio del Bene an unſern Herzog, um von ihm in Eile eine Geldhülfe zu verlangen, womit er ihr auch aushalf, wie man ſagt. Gedachter Abgeſandter war mein genauer Freund, und wir ſahen uns oft. Als er mir nun die Gunſt erzählte die Seine Excellenz ihm bewies, fragte er mich auch, was ich für Arbeit unter den Händen hätte? Darauf erzählte ich ihm den Fall mit dem Neptun und dem Brunnen. Er aber ſagte mir, im Namen der Königin: Ihro Majeſtät wünſche ſehr, das Grab Heinrichs (des Zweiten), ihres Gemahls geendigt zu ſehen; Daniel von Volterra habe ein großes Pferd von Erz unternommen, ſein Termin aber ſey verlaufen, und überhaupt ſollten an das Grab die herrlichſten Zierrathen kommen: wollte ich nun nach Frankreich in mein Caſtell zurückkehren; ſo wolle ſie mir alle Bequemlichkeit *verſchaffen, wenn ich* nur Luſt hätte ihr zu dienen.

Darauf verſetzte ich gedachtem Baccio: er ſolle mich vom Herzog verlangen, und wenn der es zufrieden ſey, ſo würde ich gern nach Frankreich zurückkehren. Darauf ſagte Herr Baccio fröhlich, ſo gehen wir zuſammen! und nahm die Sache als ſchon ausgemacht an. Den andern Tag, als er mit dem Herzog ſprach, kam auch die Rede auf mich, worauf er denn ſagte, daß wenn Seine Excellenz es zufrieden wären, ſo würde ſich die Königin meiner bedienen. Darauf verſetzte der Herzog ſogleich: Benvenuto iſt der geſchickte Mann wofür ihn die Welt kennt, aber jetzt will er nicht mehr arbeiten! worauf er ſogleich das Geſpräch veränderte. Den andern Tag ſagte mir Herr Baccio alles wieder, ich aber konnte mich nicht halten, und ſagte: Wenn ich, ſeitdem mir Seine Excellenz nichts mehr zu arbeiten giebt, eines der ſchwerſten Werke vollendet habe, das mich mehr als zweihundert Scudi von meiner Armuth koſtet, was würde ich gethan haben, wenn man mich beſchäftigt hätte! Ich ſage, man thut mir ſehr unrecht. Der gute Mann erzählte dem Herzog alles wieder; dieſer aber ſagte: das ſey nur Scherz, er wolle mich behalten. Auf dieſe Weiſe ſtand ich verſchiedene Tage an, und wollte mit Gott davon gehen. Nachher wollte die Königin nicht mehr in den Herzog dringen laſſen, weil es ihm unangenehm zu ſeyn ſchien.

Zu dieſer Zeit ging der Herzog mit ſeinem ganzen Hof und allen ſeinen Kindern, außer dem Prinzen der in Spanien war, in die Niederungen von Siena und von da nach Piſa. Der Gift jener böſen Ausdünſtungen ergriff den Cardinal zuerſt, er verfiel in ein peſtilenzialiſches Fieber, das ihn in wenig Tagen ermordete. Er war des Herzogs rechtes Auge, ſchön und gut; es war recht Schade um ihn. Ich ließ verſchiedene Tage vorbei gehen, bis ich glaubte daß die Thränen *getrocknet ſeyen; dann* ging ich nach Piſa.

Anhang

zur

Lebensbeschreibung des Benvenuto Cellini,

bezüglich auf

Sitten, Kunst und Technik.

Inhalt.

I. Vorwort.
II. Gleichzeitige Künſtler.
III. Näherer Einfluß.
IV. Cartone.
    1. Des Michelangelo.
    2. Des Leonard da Vinci.
V. Antike Zierrathen.
VI. Vorzügliches techniſches Talent.
VII. Tractate über den techniſchen Theil der Goldſchmiedekunſt und Sculptur.
VIII. Goldſchmiedegeſchäft.
    1. Kenntniß der Edelſteine.
    2. Faſſen derſelben.
        Folien.
        Tinten.
        Spiegel.
    3. Niello.
    4. Filigran.
    5. Email.
    6. Getriebene Arbeit.
    7. Große Spiegel.
    8. Münzen und Medaillen.
    9. Groſſerie.
        Gefäße.
        Statuen.
IX. Sculptur.
    1. *Erzguß.*

2. Marmorarbeit.
Steine.
Statuen.
Koloſſen.
X. Flüchtige Schilderung Florentiniſcher Zuſtände.
XI. Stammtafel der Medicis.
XII. Schilderung Cellini's.
XIII. Letzte Lebensjahre.
XIV. Hinterlaſſene Werke.
1. Goldſchmiedearbeit.
2. Plaſtiſche.
Perſeus.
Cruzifix.
Ganymed.
Cosmus I. Büſte.
Bronzen von Fontainebleau.
Reſtaurirter Cameé.
3. Zeichnungen.
XV. Hinterlaſſene Schriften.
1. Lebensbeſchreibung.
Ueberſetzung derſelben.
2. Zwei Discurſe.
Ueber Goldſchmiedekunſt.
Ueber Sculptur.
3. Kleine Aufſätze.
4. Poetiſche Verſuche.
5. Ungedruckte Papiere und Nachrichten.
XVI. Ueber die Grundſätze, wornach man das Zeichnen lernen ſoll.
XVII. Ueber den Rangſtreit der Sculptur und Malerei.

I.

Vorwort.

Wenn hinter einem Werke, wie die Lebensbeschreibung Cellini's, eine Nachschrift den Leser anziehen sollte, so müßte sie etwas Gleichartiges leisten und zu einem lebhafteren Anschauen der Zeitumstände führen, welche die Ausbildung einer so merkwürdigen und sonderbaren Person bewirken konnten.

Indem uns aber dieser Forderung im ganzen Umfange Genüge zu thun, Vorarbeiten, Kräfte, Entschluß und Gelegenheit abgehen, so gedenken wir, für dießmal skizzenhaft, aphoristisch und fragmentarisch, einiges beizubringen, wodurch wir uns jenem Zweck wenigstens annähern.

II.

Gleichzeitige Künstler.

Wenn von Jahrhunderten oder andern Epochen die Rede ist, so wird man die Betrachtung vorzüglich dahin richten, welche Menschen sich auf dieser Erde zusammen gefunden, wie sie sich berührt oder aus der Ferne einigen Einfluß auf einander bewiesen, wobei der Umstand, wie sie sich den Jahren nach gegen einander verhalten, von der größten Bedeutung ist. Deßhalb führen wir die Namen gleichzeitiger *Künstler, in chronologischer* Ordnung, dem Leser vor und

überlaſſen ihm, ſich einen flüchtigen Entwurf jenes großen Zuſammenwirkens ſelbſt auszubilden.

Hiebei drängt ſich uns die Betrachtung auf, daß die vorzüglichſten im funfzehnten Jahrhundert geborenen Künſtler auch das ſechzehnte erreicht und mehrere eines hohen Alters genoſſen; durch welches Zuſammentreffen und Bleiben wohl die herrlichen Kunſterſcheinungen jener Zeiten mochten bewirkt werden, um ſo mehr, als man die Anfänge, deren ſich ſchon das vierzehnte Jahrhundert rühmen konnte, von Jugend auf vor Augen hatte.

Und zwar lebten, um nur die merkwürdigſten anzuführen, im Jahre 1500, als Cellini geboren wurde,

Gentile Bellin,
Johann Bellin,
Luca Signorelli,
Leonard da Vinci,
Peter Perugin,
Andreas Mantegna,
Sanſovino,
Fra Bartolomeo,
Franz Ruſtici,
Albrecht Dürer,
Michelangelo,
Balthaſar Peruzzi,
Tizian,
Giorgione,
Raphael,
Andrea del Sarto,
Primaticcio,
Franz Penni,
Julius Roman,

Correggio,
Polidor von Caravaggio,
Roſſo,
Holbein,

der erſte in einem Alter von ein und achtzig, der letzte von zwei Jahren. Ferner wurden in dem erſten Viertel des ſechzehnten Jahrhunderts geboren:

Perin del Vaga,
Parmegianin,
Daniel von Volterra,
Jacob Baſſan,
Bronzin,
Franz Salviati,
Georg Vaſari,
Andrea Sciavone und
Tintoret.

In einer ſo reichen Zeit ward Cellini geboren und von einem ſolchen Elemente der Mitwelt getragen. Der unterrichtete Leſer rufe ſich die Eigenſchaften dieſer Männer ſummariſch, in Gedanken zurück und er wird über das Gedränge von Verdienſten erſtaunen, welches jene Epoche verſchwenderiſch hervorbrachte.

III.

Näherer Einfluß auf Cellini.

Wenden wir nun unſern Blick auf die Vaterſtadt des Künſtlers, ſo finden wir in derſelben eine höchſt lebendige Kunſtwelt.

Ohne umſtändlich zu wiederholen was anderwärts bei manchen Gelegenheiten über die Bildung der Florentiniſchen Schule *von mehrern, beſonders auch* von unſern Freunden,

in dem erſten Stück des dritten Bandes der Propyläen, unter dem Artikel Maſaccio abgehandelt worden, begnügen wir uns hier eine ſummariſche Ueberſicht zu geben.

Cimabue ahmet die neuen Griechen nach, mit einer Art dunkler Ahnung, daß die Natur nachzuahmen ſey. Er hängt an der Tradition und hat einen Blick hinüber in die Natur; verſucht ſich alſo hüben und drüben.

Giotto lernt die Handgriffe der Malerei von ſeinem Meiſter, iſt aber ein außerordentlicher Menſch und erobert das Gebiet der Natur für die Kunſt.

Seine Nachfolger Gaddi und andere, bleiben auf dem Naturwege.

Orgagna hebt ſich höher und ſchließt ſich an die Poeſie, beſonders an die Geſtalten des Dante.

Brunelleschi, Donato und Ghiberti, drei große Männer, ergreifen dem Geiſt und der Form nach die Natur und rücken die Bildhauerkunſt vor.

Der erſte erfand vielleicht die Geſetze der Perſpective, wenigſtens benutzt er ſie früh und befördert dieſen Theil der Kunſt: worauf denn aber leider eine Art techniſcher Raſerei, das Eine Gefundene durch alle Bedingungen durchzuarbeiten, faſt hundert Jahre dauert und das ächte Kunſtſtudium ſehr zurückſetzt.

Maſaccio ſteht groß und einzig in ſeiner Zeit, und rückt die Malerei vor.

Alles drängt ſich nun, in der von ihm gemachten Capelle zu ſtudiren; weil die Menſchen, wenn ſie auch das Rechte nicht deutlich verſtehen, es doch allgemein empfinden.

Maſaccio wird nachgeahmt, in ſo fern er ſich der Natur in Geſtalt und Wahrheit der Darſtellung nähert, ja ſogar *an Kunſtfertigkeit übertroffen* vom ältern Lippi, Botticelli,

Ghirlandaio; welche aber alle in der Naturnachahmung ſtecken bleiben.

Endlich treten die großen Meiſter auf, Leonardo da Vinci, Fra Bartolomeo, Michelangelo und Raphael.

IV.

Cartone.

So ſtark auch die Eindrücke dieſer früheren meiſterhaften Arbeiten auf das Gemüth des jungen Künſtlers mögen geweſen ſeyn, wie er ſelbſt hie und da zu bezeugen nicht unterläßt, ſo war ihm doch vorzüglich die Wirkung bedeutend und erinnerlich, welche zwei gleichzeitige Werke auf ihn ausgeübt hatten; Cartone des Leonard da Vinci und des Michelangelo, die ſogleich bei ihrer Entſtehung die Aufmerkſamkeit und den Nacheifer der ganzen lebenden Kunſtwelt erregten.

Von jeher hatten ſowohl die Vorſteher des Florentiniſchen Staats, als einzelne Gilden und Geſellſchaften ſich zur Ehre gerechnet, durch Architektur, Sculptur und Malerei die Zeiten ihrer Adminiſtration zu verherrlichen und beſonders geiſtlichen Gebäuden durch bildende Kunſt einen lebendigen Schmuck zu verſchaffen.

Nun waren die Medicis vertrieben und das ſchöne Kunſtcapital, das Lorenz, beſonders in ſeinem Stadtgarten, geſammelt hatte, woſelbſt er eine Bildhauerſchule unter der Aufſicht des alten Bertoldo anlegte, war in den Tagen der Revolution, durch das leidenſchaftliche Ungeſtüm der Menge, zerſtreut und vergeudet. Eine neue republicaniſche Verfaſſung trat ein. Für den großen Rath war ein neuer Saal gebaut, deſſen Wände durch Veranſtaltung Peter Soderini's, des Gonfaloniers und ſeiner Regimentsgenoſſen, von den würdigſten *Künſtlern jener Zeit belebt* werden ſollten. . . .

Leonardo da Vinci, ungefähr im sieben und vierzigsten Jahre, hatte sich von Mailand, nach dem Einmarsch der Franzosen, auf Florenz zurückgezogen, woselbst Michelangelo, ungefähr im sechs und zwanzigsten, mit größter Anstrengung den Studien oblag. Man verlangte von beiden Künstlern Cartone zu großen Gemälden, worauf man glückliche Kriegsthaten der Florentiner bewundern wollte.

Schon Cellini hegte die Meinung, als wären die auf gedachten Cartonen vorgestellten Thaten und Ereignisse in dem Kriege vorgefallen, welchen die Florentiner gegen die Pisaner führten, der sich mit der Eroberung von Pisa endigte. Die Gründe warum wir von dieser Meinung abgehen, werden wir zunächst anzeigen, wenn wir vorher eine Darstellung jener Kunstwerke mit Hülfe älterer Ueberlieferungen und neuern Nachrichten im allgemeinen verursacht haben.

Nicolaus Piccinini, Feldherr des Herzogs Philipp von Mailand, hatte um die Hälfte des funfzehnten Jahrhunderts einen Theil von Tuscien weggenommen und stand gegen die Päpstlichen und Florentinischen Truppen unfern von Arezzo. Durch einige Kriegsunfälle im obern Italien genöthigt, berief ihn der Herzog zurück; die Florentiner, denen dieß bekannt wurde, befahlen den Ihrigen sorgfältig ein Treffen zu vermeiden, wozu Piccinin, um bei seinem Abzug ehrenvoll zu erscheinen, sehr geneigt war.

1.

Carton des Michelangelo.

Die Florentinischen Anführer standen nicht genugsam auf ihrer Hut, so wie überhaupt die lose Art Krieg zu führen in damaliger Zeit, ingleichen die Insubordination der Truppen, *über alle Begriffe* geht. Die Hitze war heftig, die

Soldaten hatten zum großen Theil um ſich zu erfriſchen oder zu ergötzen das Lager verlaſſen.

Unter dieſen Umſtänden kommt Piccinin herangezogen. Ein Florentiner, deſſen Namen uns die Geſchichte bewahrt, Michael Attendulo, entdeckt zuerſt den Feind und ruft die zerſtreuten Krieger zuſammen.

Wir glauben ihn in dem Manne zu ſehen, der faſt im Centrum des Bildes ſteht, und, indem er vorſchreitet mit ſeiner kriegeriſchen Stimme die Trompete zu begleiten und mit ihr zu wetteifern ſcheint.

Mag nun der Künſtler den Umſtand, daß die Krieger ſich eben im Flußbad erquicken, als der Feind unerwartet heranzieht, in der Geſchichte vorgefunden, oder aus ſeinem Geiſte geſchöpft haben; wir finden dieſes gehörigſte Motiv hier angewendet. Das Baden ſteht, als das höchſte Symbol der Abſpannung, entgegengeſetzt der höchſten Kraftäußerung im Kampfe, zu der ſie aufgefordert werden.

„In dieſer, durch den unerwarteten Aufruf belebten Menge iſt beinahe jede Behendigkeit des menſchlichen Alters, jede Bewegung, jeder Geſichtszug, jede Pantomime von Beſtürzung, Schreck, Haß, Angſt, Eil und Eifer dargeſtellt. Wie Funken aus einem glühenden Eiſen unter dem Hammer, gehen alle dieſe Gemüthszuſtände aus ihrem Mittelpunkt heraus. Einige Krieger haben das Ufer erreicht, andere ſind im raſchen Fortſchritt dazu begriffen; noch andere unternehmen einen kühn gewagten Felſenſprung, hier tauchen zwei Arme aus dem Waſſer auf, die dem Felſen zutappen, dort flehen ein Paar andere um Hülfe; Gefährten beugen ſich über, Geführten zu retten, andere ſtürzen ſich vorwärts zum Beiſtand. Oft nachgeahmt iſt das gluthvolle Antlitz des grimmen, in Waffen *grau gewordenen Kriegers*, bei dem jede Sehne in

dieſe edle Thiergattung beſonders ſtudirt hatte, mit einem ſeltenen Talente glänzen konnte.

So zeigte dieſe geſchloſſene, in allen ihren Theilen aufs künſtlichſte angeordnete Handlung, den dringenden, letzten Moment eines unaufhaltſamen Sieges.

Unterwärts kämpften zwei Figuren, in Verkürzung, zwiſchen den Füßen der Pferde. Ein Krieger, beinahe auf die Erde ausgeſtreckt, ſollte im Augenblick ein Opfer des wüthend eindringenden Gegners werden, der gewaltſam ausholt, um mit dem Dolch des Unterliegenden Kehle zu treffen. Aber noch widerſtand mit Füßen und Armen der Unglückliche der Uebermacht, die ihm den Tod drohte.

Genug, alle Figuren, Menſchen und Thiere waren von gleicher Thätigkeit und Wuth belebt, ſo daß ſie ein Ganzes von der größten Natürlichkeit und der höchſten Meiſterſchaft darſtellten.

Beide Werke, welche die Bewunderung und den Nacheifer aller künſtleriſchen Zeitgenoſſen erregten, und höher als andere Arbeiten dieſer großen Meiſter geſchätzt wurden, ſind leider verloren gegangen.

Wahrſcheinlich hatte die Republik weder Kräfte noch Ruhe genug, einen ſo groß gefaßten Gedanken ausführen zu laſſen, und ſchwerlich fühlten ſich die Medicis geneigt, als ſie bald zur Herrſchaft wieder zurückkehrten, das, was jene begonnen hatten, zu vollenden.

Andere Zeiten andere Sorgen! ſowohl für Künſtler als für Oberhäupter! Und ſehen wir nicht in unſern Tagen, das mit großem Sinne und Enthuſiasmus entworfene, mit ſchätzbarem Kunſtverdienſt begonnene revolutionäre Bild David's,

den Schwur im Ballhauſe vorſtellend, unvollendet? Und wer weiß was von dieſem Werke in drei Jahrhunderten übrig ſeyn wird.

Doch was überhaupt ſo manche Kunſtunternehmungen in Florenz zum Stocken brachte, war die Erwählung Johanns von Medicis zum Römiſchen Papſte. Ihm, der unter dem Namen Leo X. ſo große Hoffnungen erregte und erfüllte, zog alles nach, was unter einem ſolchen Geſtirn zu gedeihen werth war, oder werth zu ſeyn glaubte.

Wie lange nun aber jene Cartone in den Sälen in welchen ſie aufgehängt geweſen, unverſehrt geblieben, ob ſie abgenommen, verſteckt, vertheilt, verſendet, oder zerſtört worden, iſt nicht ganz gewiß.

Indeſſen trägt der Ritter Bandinell wenigſtens den Verdacht, daß er den Carton des Michelangelo in den erſten unruhigen Zeiten des Regimentswechſels zerſchnitten habe, wodurch uns der Verluſt eines ſolchen Werks noch unerträglicher wird, als wenn wir ihn der gleichgültigen Hand des Zufalls zuſchreiben müßten.

Späterhin klingt wieder etwas von ihm nach, und Fragmente ſcheinen in Mantua aufzutauchen; doch alle Hoffnung einen Originalzug wieder davon zu erblicken iſt für Liebhaber verloren.

Der Carton des Leonardo da Vinci ſoll erhalten und nach Frankreich geſchafft worden ſeyn, wo er denn aber auch verſchwunden iſt.

Deſto wichtiger bleibt uns die Nachricht, daß dieſer Werke Gedächtniß nicht allein in Schriften aufbewahrt, ſondern auch noch in nachgebildeten Kunſtwerken übrig iſt.

Von der Leonardiſchen Gruppe findet ſich eine nicht allzu *große Copie im Poggia Imperiale*, wahrſcheinlich von Bronzin.

Ferner iſt ſie in dem Gemälde des Leonardo, welches die Anbetung der Könige vorſtellt, im Hintergrund als ein Beiwerk angebracht. Auch ſoll davon ein Kupfer von Gerard Edelinck, jedoch nach einer ſchlechten, manierirten Zeichnung eines Niederländers in den Sammlungen vorkommen.

Von dem Werke des Michelangelo waren bisher nur wenige Figuren auf einem Kupfer aus damaliger Zeit bekannt; gegenwärtig aber hat uns Heinrich Füßly, ein würdiger Bewunderer des großen Michelangelo, eine Beſchreibung des Ganzen gegeben, wobei er eine kleine Copie, welche ſich zu Halkham in England befindet, zum Grunde legte.

Wir haben unſere obige Beſchreibung daher entlehnt und wünſchen nichts mehr, als daß Füßly in England und Morghen in Italien die Herausgabe gedachter Werke in Kupfer beſorgen und befördern mögen. Sie würden ſich um die Kunſtgeſchichte ein großes Verdienſt erwerben, ſo wie ſolches von dem letzten, durch den Stich des Mailändiſchen Abendmahls, bereits geſchehen iſt.

Möge doch die Kupferſtecherkunſt, die ſo oft zu geringen Zwecken gemißbraucht wird, immer mehr ihrer höchſten Pflicht gedenken und uns die würdigſten Originale, welche Zeit und Zufall unaufhaltſam zu zerſtören in Bewegung ſind, durch tüchtige Nachbildung einigermaßen zu erhalten ſuchen.

Uebrigens können wir uns nicht enthalten, im Vorbeigehen anzumerken, daß die Compoſition des Michelangelo, durch die er jenen Aufruf zur Schlacht darſtellt, mit der Compoſition des jüngſten Gerichtes große Aehnlichkeit habe; indem in beiden Stücken die Wirkung von einer einzigen Perſon augenblicklich auf die Menge übergeht. Eine Ver*gleichung beider* Bilder wird deßhalb dereinſt höchſt intereſſant

werden und die Huldigung, die wir dem großen Geiſte des Verfaſſers zollen, immer vermehren.

Schließlich rechtfertigen wir mit wenigem, daß wir in Darſtellung der hiſtoriſchen Gegenſtände von der gewöhnlichen Meinung abgewichen.

Cellini nimmt als bekannt an, daß beide Cartone ſolche Kriegsbegebenheiten vorſtellen, welche bei Gelegenheit der Belagerung von Piſa, zu Anfang des funfzehnten Jahrhunderts vorgefallen; Vaſari hingegen deutet nur den einen Gegenſtand, welchen Michelangelo behandelt, dorthin; erzählt aber daß Leonardo auf dem ſeinigen einen Vorfall aus der Schlacht zwiſchen den verbundenen Florentiniſch-Päpſtlichen Truppen gegen Nicolaus Piccinin, Feldherrn des Herzogs von Mailand, in der Hälfte des funfzehnten Jahrhunderts gewählt habe.

Nun begann dieſe Schlacht mit einem merkwürdigen Ueberfall, wie Machiavell im fünften Buche ſeiner florentiniſchen Geſchichte, mit folgenden Worten umſtändlich erzählt:

„Niemand war bewaffnet, alles entfernt vom Lager, wie nur ein jeder, entweder Luft zu ſchöpfen, denn die Hitze war groß, oder ſonſt zum Vergnügen ſich verlieren mochte.“

Wir glauben hier den Anlaß jenes Bildes, das Michelangelo ausgeführt, zu erblicken, wobei ihm jedoch die Ehre der Erfindung des Badens, als des höchſten Symbols einer völligen Auflöſung kriegeriſcher Thätigkeit und Aufmerkſamkeit zukommen dürfte.

Wir werden in dieſer Meinung um ſo mehr beſtärkt, als in einer ſehr ausführlichen Beſchreibung der Belagerung und Eroberung von Piſa von Palmerius, ſo wie in den

Piſaniſchen Annalen des Tronci, welcher ſonſt die ganze Geſchichte nicht zu Gunſten der Florentiner darſtellt, keine Spur eines ſolchen Ueberfalls zu finden iſt.

Bedenkt man zunächſt, daß es nicht wohl ſchicklich für eine Regierung geweſen wäre durch Kunſtwerke den alten Groll gegen die Piſaner, welche nun ſchon ſeit hundert Jahren die ihrigen geworden, zu erneuern und zu verewigen, ſo läßt ſich dagegen vermuthen, daß ein gemeiner, leidenſchaftlicher Florentiner überall wo er Krieg und Streit ſah, ſich der bekämpften, überwundenen, unterjochten Piſaner erinnerte; anſtatt daß von dem ſo bedeutenden Sieg über Piccinin keine ſinnliche Spur übrig geblieben war und kein Nationalhaß die Erinnerung an denſelben ſchärfte.

Was hiebei noch zweifelhaft bleibt, findet vielleicht bei erregter Aufmerkſamkeit bald ſeine Auflöſung.

V.

Antike Zierrathen.

Wenn nun gleich Cellini von Jugend auf an menſchliche Geſtalt und ihre Darſtellung im höchſten Sinne geführt worden, ſo zog ihn doch ſein Metier und vielleicht auch eine gewiſſe ſubalterne Neigung zu den Zierrathen hin, welche er an alten Monumenten und ſonſt ſehr häufig vor ſich fand und ſtudirte.

Er gedenkt ſeines Fleißes auf dem Campo Santo zu Piſa, und an einer nachgelaſſenen, unüberſehlichen Sammlung des Philippo Lippi, welcher dergleichen Gegenſtände ſorgfältig nachahmte, um ſie in ſeinen Gemälden anzubringen.

VI.

Vorzügliches techniſches Talent.

Das allgemeine techniſche Talent, das unſerm Benvenuto *angeboren war, konnte* bei der Goldſchmiedezunft, die ſich

nach allen Seiten hin verbreiten durfte, und ſehr viel Geſchicklichkeit und Anſtrengung von ihren Geſellen forderte, genugſamen Anlaß zur Thätigkeit finden und ſich ſtufenweiſe, durch vielfältige Praktik, zu der Höhe der Sculptur, auf der er unter ſeinen Zeitgenoſſen einen bedeutenden Platz einnimmt, hinaufbilden.

VII.

Zwei Abhandlungen über Goldſchmiedearbeiten und Sculptur.

Wenn er uns nun in ſeiner Lebensbeſchreibung nächſt ſeinen Schickſalen auch ſeine Werke von Seiten der Erfindung und Wirkung bekannt macht, ſo hat er in ein Paar Abhandlungen uns das einzelne Techniſche dergeſtalt beſchrieben, daß ihm unſere Einbildungskraft auch in die Werkſtatt folgen kann.

Aus dieſen Schriften machen wir einen ſummariſchen Auszug, durch welchen der Leſer, der ſich bisher am Leben und an der Kunſt ergötzt, ſich nun auch das Handwerk einigermaßen vergegenwärtigen, die Terminologie deutlich machen, und ſo zu einem vollſtändigern Anſchauen, wenn ihm darum zu thun iſt, gelangen kann.

VIII.

Goldſchmiedegeſchäft.

1.

Kenntniß der Edelſteine.

Die Ariſtoteliſche Lehre beherrſchte zu damaliger Zeit alles, was einigermaßen theoretiſch heißen wollte. Sie kannte nur vier Elemente, und ſo wollte man auch nur vier Edelſteine haben. *Der Rubin* ſtellte das Feuer, der Smaragd

die Erde, der Sapphir das Waſſer, und der Diamant die Luft vor. Rubinen von einiger Größe waren damals ſelten und galten achtfach den Werth des Diamanten. So ſtand auch der Smaragd in hohem Preiſe. Die übrigen Edelſteine kannte man wohl, doch ſchloß man ſie entweder an die vier genannten an, oder man verſagte ihnen das Recht Edelſteine zu heißen.

Daß einige Steine im Dunkeln leuchteten, hatte man bemerkt. Man ſchrieb es nicht dem Sonnenlichte zu, dem ſie dieſes Leuchten abgewonnen hatten, ſondern einer eigenen, inwohnenden Kraft und nannte ſie Karfunkel.

2.

Faſſen der Edelſteine.

Bei dem Faſſen der Edelſteine behandelte man die Folien mit der äußerſten Sorgfalt. Es ſind dieſes gewöhnlich dünne, glänzende, farbige Metallblättchen, welche den farbigen Steinen untergelegt werden, um Farbe und Glanz zu erhöhen. Doch thun auch andere Materialien den gleichen Dienſt, wie z. B. Cellini durch feingeſchnittene, hochrothe Seide, mit der er den Ringkaſten gefüttert, einen Rubin beſonders erhöht haben will. Ueberhaupt thut er ſich auf die Geſchicklichkeit, Folien zu verfertigen und anzuwenden, viel zu gute. Er tadelt bei gefärbten Steinen die allzudunkle Folie mit Recht, indem keine Farbe erſcheint, wenn nicht Licht durch ſie hindurch fällt. Der Diamant erhält eine Unterlage aus dem feinſten Lampenruß bereitet; ſchwächern Diamanten legte man auch ein Glas unter.

3.

Niello.

Mit Strichen eingegrabene Zierrathen oder Figuren, in *Kupfer, oder Silber*, wurden mit einer ſchwarzen Maſſe

ausgefüllt. Diese Art zu arbeiten war schon zu Cellini's Zeiten abgekommen. Wahrscheinlich weil sie durch die Kupferstecherkunst, die sich daher ableitete, vertrieben worden war. Jeder der sich bemüht hatte, kunstreiche Striche ins Metall zu graben, mochte sie lieber durch Abdruck vervielfacht sehen, als sie ein- für allemal mit einer schwarzen Masse ausfüllen.

Diese Masse bestand aus einem Theil Silber, zwei Theilen Kupfer und drei Theilen Blei, welche zusammengeschmolzen und nachher in einem verschlossenen irdenen Gefäß, mit Schwefel zusammengeschüttelt worden, wodurch eine schwarze körnige Masse entsteht, welche sodann durch öftere Schmelzungen verfeinert wird.

Zum Gebrauch wurde sie gestoßen und die eingegrabene Metallplatte damit überschmolzen, nach und nach wieder abgefeilt, bis die Platte zum Vorschein kam und endlich die Fläche dergestalt polirt, daß nur die schwarzen Striche reinlich stehen blieben.

Thomas Finiguerra war ein berühmter Meister in dieser Arbeit, und man zeigt in den Kupferstichsammlungen Abdrücke von seinen eingegrabenen noch nicht mit Niello eingeschmolzenen Platten.

4.

Filigran.

Aus Gold- und Silberdrähten von verschiedener Stärke, so wie aus dergleichen Körnern, wurden Zierrathen zusammengelegt, mit Drachant verbunden und die Löthe gehörig angebracht; sodann, auf einer eisernen Platte einem gewissen Feuergrad ausgesetzt und die Theile zusammengelöthet, zuletzt gereinigt und ausgearbeitet.

Die also gegossene Platte wird im allgemeinen gereinigt, dann geschabt, sodann erhitzt und mit dem dünnen Theile des Hammers, aus den Ecken nach der Mitte und dann von innen heraus bis sie rund wird geschlagen. In der Mitte bleibt sie am stärksten. Im Centro wird ein Punct gezeichnet, um welchen die Cirkel gezogen werden, wonach sich die Form des Gefäßes bestimmt. Nun wird die Platte von gedachtem Punct aus in einer Schneckenlinie geschlagen, wodurch sie sich nach und nach wie ein Hutkopf vertieft und endlich das Gefäß seine bestimmte Größe erhält. Gefäße, deren Hals enger ist als der Körper, werden auf besondern Amboßen, die man von ihrer Form Kuhzungen nennt, ausgetrieben, so wie überhaupt die Werkzeuge, worauf man schlägt und womit man schlägt, die Arbeit möglich machen und erleichtern.

Nun wird das Gefäß mit schwarzem Pech gefüllt und die Zierrathen, welche darauf kommen sollen, erst gezeichnet und leicht eingestochen und die Umrisse mit verschieden geformten Meißeln leicht eingeschlagen, das Pech herausgeschmolzen und auf langen an dem Ende besonders geformten Amboßen die Figuren nach und nach herausgetrieben. Alsdann wird das Ganze ausgesotten, die Hohlung wieder mit Pech gefüllt und wieder mit Meißeln die Arbeit auswendig durchgeführt. Das Ausschmelzen des Pechs und das Aussieden des Gefäßes wird so oft wiederholt, bis es beinahe vollendet ist.

Sodann um den Kranz und die Handhaben zu erlangen werden sie von Wachs an das Gefäß angebildet, eine Form gehörig darüber gemacht und das Wachs herausgeschmolzen, da sich denn die Form vom Gefäße ablöst, welche von der Hinterseite zugeschlossen, wohl getrocknet und ausgegossen wird.

Manchmal gießt man auch die Form zum erstenmal mit *Blei aus, arbeitet noch* feiner in dieses Metall und macht

darüber eine neue Form, um ſolche in Silber auszugießen; wobei man den Vortheil hat, daß man das bleierne Modell aufheben und wieder brauchen kann.

Die Kunſt kleine Statuen aus Gold und Silber zu treiben war, wie aus dem Vorigen bekannt iſt, hoch gebracht, man verweilte nicht lange bei dieſem kleinen Format, den man nach und nach bis zur Lebensgröße ſteigerte. Franz I. beſtellte einen ſolchen Hercules, der die Himmelskugel trug, um Carl V., als er durch Paris ging, ein Geſchenk zu machen; allein, obſchon in Frankreich die Groſſerie ſehr häufig und gut gearbeitet wurde, ſo konnten doch die Meiſter mit einer ſolchen Statue nicht fertig werden, bei welcher das letzte Zuſammenlöthen der Glieder äußerſt ſchwierig bleibt. Die Art ſolche Werke zu verfertigen iſt verſchieden, und es kommt dabei auf mehr oder weniger Gewandtheit des Künſtlers an.

Man macht eine Statue von Thon, von der Größe wie das Werk werden ſoll; dieſe wird in mehrere Theile getheilt und theilweiſe geformt, ſodann einzeln in Erz gegoſſen, die Platten drüber gezogen und die Geſtalt nach und nach herausgeſchlagen: wobei vorzüglich auf die Stellen zu ſehen iſt, welche künftig zuſammentreffen ſollen. Weil nun der Kopf allein aus dem Ganzen getrieben wird, der Körper aber, ſo wie Arme und Beine, jedes aus einem Vorder- und Hintertheil beſteht, ſo werden dieſe erſt zuſammengelöthet, ſo daß das Ganze nunmehr in ſechs Stücken vorliegt.

Cellini, weil er in der Arbeit ſehr gewandt war und ſich auf ſeine Einbildungskraft, ſo wie auf ſeine Hand verlaſſen konnte, goß das Modell nicht in Erz, ſondern arbeitete aus freier Hand nach dem Thon, indem er das Blech, wie er es nöthig fand, von einer oder der andern Seite behämmerte.

Jene obengenannten ſechs Theile der Statue werden nun

erſt mit Pech ausgegoſſen und mit Meiſeln, ſo wie von den Gefäßen erzählt worden, ausgearbeitet, mehr als einmal ausgeſotten und wieder mit Pech gefüllt und ſo mit der Arbeit fortgefahren, bis das getriebene Werk dem von Erde völlig gleich iſt. Dann werden jene Theile mit Silberfäden an einander befeſtigt, die löthende Materie aufgeſtrichen und über einem eigens dazu bereiteten Herde gelöthet.

Das Weißſieden hat auch bei ſo großen Werken ſeine Schwierigkeit. Cellini verrichtete es bei ſeinem Jupiter in einem Färbekeſſel.

Hierauf giebt Cellini noch Rechenſchaft von verſchiedenen Arbeiten, die hieher gehören, als vom Vergolden, von Erhöhung der Farbe des Vergoldeten, Verfertigung des Aetz- und Scheidewaſſers und dergleichen.

IX.

Sculptur.

1.

Erzguß.

Um in Erz zu gießen macht man zweierlei Arten von Formen.

Bei der erſten geht das Modell verloren, indem man es als Kern benutzt. Es wird in Thon ſo groß gearbeitet als der künftige Guß werden ſoll. Man läßt es um einen Finger breit ſchwinden und brennt es. Alsdann wird Wachs darüber gezogen und dieſes ſorgfältig ausboſſirt, ſo daß dadurch das ganze Bild ſeinen erſten Umfang wieder erhält.

Hierüber wird eine feuerfeſte Form gemacht und das Wachs herausgeſchmolzen, da denn eine Hohlung bleibt, welche *das Erz wieder ausfüllen* ſoll.

Die andere Art zu formen iſt folgende:

Das Modell von Thon erhält einen leichten Anſtrich von Terpentinwachs und wird mit feinen Metallblättern überlegt. Dieſes geſchieht deßhalb, damit die Feuchtigkeit dem Modell nicht ſchade, wenn darüber eine Gypsform gemacht wird.

Dieſe wird auf die noch übliche Weiſe verfertigt und dergeſtalt eingerichtet, daß ſie in mehrere Hauptheile zerfällt, ſo daß man bequem etwas Wachs, oder Teig hineindrücken kann, ſo ſtark als künftig der Guß werden ſoll.

Hierauf wird das Gerippe zur Statue von eiſernen Stangen und Drähten zuſammengefügt und mit feuerbeſtändiger Maſſe überzogen, ſo lange bis dieſer Kern jene eingedruckte Oberhaut berührt, weßhalb man immer Form und Kern gegen einander probiren muß. Sodann wird jene Oberhaut aus der Form genommen. Form und Kern werden wechſelſeitig befeſtigt und der Raum, den die Oberhaut einnahm, wird mit Wachs ausgegoſſen.

Nun wird die Gypsform wieder abgenommen und das neue wächſerne Grund- und Muſterbild durchaus überarbeitet.

Sodann werden wächſerne Stäbe von Glied zu Glied geführt, je nachdem künftig das Metall durch verſchiedene Wege zu circuliren hat, indem alles was künftig in der Form hohl bleiben ſoll, an dem Modell von Wachs ausgearbeitet wird. Ueber dieſe alſo zubereitete, wächſerne Geſtalt wird eine feuerbeſtändige Form verfertigt, an welcher man unten einige Oeffnungen läßt, durch welche das Wachs, wenn nunmehr die Form über ein gelindes Feuer gebracht wird, ausſchmelzen kann.

Iſt alles Wachs aus der Form gefloſſen, ſo wird dieſe nochmals auf das ſorgfältigſte getrocknet, und iſt alsdann das Metall *zu empfangen bereit*; das erſte Modell aber,

welches völlig im Stande geblieben, dient dem Meiſter und den Geſellen bei künftiger Ausarbeitung des Guſſes, welcher folgendermaßen veranſtaltet wird:

Man gräbt eine Grube vor dem Ofen weit und tief genug. In dieſe wird die Form mit Flaſchenzügen hineingelaſſen, an die untern Oeffnungen der Form, durch welche das Wachs ausgefloſſen, werden thönerne Röhren angeſetzt und nach oben zu geleitet. Der Raum um die Form in der Grube wird mit Erde nach und nach ausgefüllt, welche von Zeit zu Zeit feſtgeſtampft wird.

Wie man damit weiter heraufkommt, werden an die obern in der Form gelaſſenen Oeffnungen gleichfalls thönerne Röhren angelegt und ſolche nach den Forderungen der Kunſt mit einander verbunden und zuletzt in einen großen Mund vereinigt, welcher etwas über die Höhe des Hauptes zu ſtehen kommt. Alsdann wird ein Canal von dem Ofen bis zu gedachtem Munde abhängig gepflaſtert und das im Ofen geſchmolzene Erz in die Form gelaſſen, wobei es denn ſehr viel auf das Glück ankommt, ob ſie ſich gehörig füllt.

Den Bau des Ofens, die Bereitung und Schmelzung des Metalls übergehen wir, als zu weit von unſern Zwecken entfernt. Wie denn überhaupt die techniſchen Kunſtgriffe in dieſem Fache in den neuern Zeiten vollkommener ausgebildet worden, wovon ſich der Liebhaber aus mehreren Schriften belehren kann.

2.

Marmorarbeit.

Cellini nimmt fünferlei Arten weißen Marmor an, von dem gröbſten Korn bis zum feinſten. Er ſpricht alsdann von härtern Steinen, von Porphyr und Granit, aus denen gleichfalls *Werke der Sculptur* verfertigt werden; dann von den

weichen, als einer Art Kalkſtein, welche, indem ſie aus dem Bruch kommt, leicht zu behandeln iſt, nachher an der Luft verhärtet. Ferner gedenkt er der Florentiniſchen grauen Sandſteine, welche ſehr fein und mit Glimmer gemiſcht, beſonders in der Gegend von Fieſole, brechen und gleichfalls zu Bildhauerarbeiten gebraucht werden.

Bei Statuen in Lebensgröße ging man folgendermaßen zu Werke: Man machte ein kleines Modell mit vieler Sorgfalt und arbeitete theils aus Ungeduld, theils im Gefühl ſeiner Meiſterſchaft, öfters gleich nach dieſem die Statue im Großen aus dem Marmor heraus.

Doch wurden auch nach gedachtem kleinem große Modelle verfertigt und dieſe bei der Arbeit zum Grunde gelegt; doch auch alsdann arbeitete man noch leichtſinnig genug, indem man auf den Marmor die Hauptanſicht der Statue mit Kohlen aufzeichnete und ſofort dieſelbe nach Art eines Hochreliefs herausarbeitete. Zwar erwähnt Cellini auch der Art eine Statue von allen Seiten her zuerſt ins Runde zu bringen. Er mißbilligt ſie aber. Und freilich mußten ohne genaues Maaß bei beiden Arten Fehler entſtehen, die man bei der erſten, weil man noch Raum in der Tiefe behielt, eher verbeſſern konnte.

Ein Fehler ſolcher Art iſt der, welchen Cellini dem Bandinelli vorwirft, daß an der Gruppe von Hercules und Cacus die Waden der beiden Streitenden ſo zuſammenſchmelzen, daß, wenn ſie die Füße auseinander thäten, keinem eine Wade übrig bleiben würde. Michelangelo ſelbſt iſt von ſolchen Zufällen nicht frei geblieben.

Die Art alſo nach Perpendikeln, mit welchen das Modell umgeben wird, die Maaße hineinwärts zu nehmen, ſcheint zu *Anfange des ſechzehnten* Jahrhunderts unbekannt geweſen

zu ſeyn. Wenigſtens will Cellini ſie ſelbſt erfunden haben, als er in Frankreich nach kleinern Modellen einen ungeheuern Koloß zu fertigen unternahm. Seine Vorrichtungen dazu verdienen erzählt zu werden.

Erſt machte er mit großer Sorgfalt ein kleines Modell, ſodann ein größeres von drei Ellen. Um ſolches ſchlug er einen wage- und ſenkrechten Kaſten in welchem das Maaß der vierzig Ellen, als ſo groß der Koloß werden ſollte, in verjüngtem Maaßſtab aufgezeichnet war. Um ſich nun zu verſichern daß auf dieſem Wege die Form ins Große übertragen werden könne, zeichnete er auf den Fußboden ſeines Saals ein Profil des Koloſſes, indem er jemanden die Maaße innerhalb des Kaſtens nehmen und ausſprechen ließ. Als auf dieſe Weiſe eine Silhouette gut gelang, ſchritt er weiter fort und verfertigte zuerſt ein Gerippe in der Größe des eingekaſteten Modells, indem er einen geraden Stab, der durch den linken Fuß bis zum Kopfe ging, aufſtellte und an dieſen, wie ihm ſein Modell nachwies, das Gerippe der übrigen Glieder befeſtigte.

Er ließ darauf einen Baumſtamm, vierzig Ellen hoch im Hofe aufrichten und vier gleiche Stämme ins Gevierte um ihn her; dieſe letzten wurden mit Bretern verſchlagen, woraus ein ungeheurer Kaſten entſtand. Nun ward, nach dem kleinen Modell des Gerippes das große Gerippe innerhalb des Kaſtens ausgemeſſen und aufgebaut. Die Figur ſtand auf dem linken Fuße, durch welchen der Pfahl ging, den rechten Fuß ſetzte ſie auf einen Helm, welcher ſo eingerichtet war, daß man in denſelben hineingehen und ſodann die ganze Figur hinauf ſteigen konnte.

Als nun das Gerippe auf dieſe Weiſe zu Stande war, *überzog man ſolches* mit Gyps, indem die Arbeiter die

Maaße des kleinen Kaſtens in den großen übertrugen. So wurde in kurzer Zeit durch gemeine Arbeiter dieſes ungeheure Modell bis gegen die letzte Haut fertig gebracht und ſodann die vordere Bretwand weggenommen, um das Werk überſehen zu können.

Daß der Kopf dieſes Koloſſes völlig ausgeführt worden und zu artigen Abenteuern Anlaß gegeben, erinnern wir uns aus der Lebensbeſchreibung unſers Verfaſſers; die Vollendung aber des Modells, und noch mehr der Statue in Erz unterblieb, indem die Kriegsunruhen von außen, und die Leidenſchaften des Künſtlers von innen ſich ſolchen Unternehmungen entgegenſetzten.

X.

Flüchtige Schilderung Florentiniſcher Zuſtände.

Können wir uns nun von dem ſonderbaren Manne ſchon eine lebhaftere Vorſtellung, einen deutlichern Begriff machen, wenn wir denſelben in ſeine Werkſtätte begleitet, ſo werden diejenigen ſeinen Charakter in einem weit helleren Lichte ſehen, die mit der Geſchichte überhaupt und beſonders mit der Florentiniſchen bekannt ſind.

Denn indem man einen merkwürdigen Menſchen als einen Theil eines Ganzen ſeiner Zeit oder ſeines Geburts- und Wohnorts betrachtet, ſo laſſen ſich gar manche Sonderbarkeiten entziffern, welche ſonſt ewig ein Räthſel bleiben würden. Daher entſteht bei jedem Leſer ſolcher frühern, eignen Lebensbeſchreibungen ein unwiderſtehlicher Reiz, von den Umgebungen jener Zeiten nähere Kenntniß zu erlangen, und es iſt ein großes Verdienſt lebhaft geſchriebener Memoiren, daß ſie uns durch ihre zudringliche Einſeitigkeit in das *Studium der allgemeinern* Geſchichte hineinlocken.

Um auf dieſen Weg wenigſtens einigermaßen hinzudeuten wagen wir eine flüchtige Schilderung Florentiniſcher Zuſtände, die je nachdem ſie Leſern begegnet, zur Erinnerung oder zum Anlaß weiterer Nachforſchung dienen mag.

Die Anfänge von Florenz wurden wahrſcheinlich in frühen Zeiten von den Fieſolanern, welche die Bergſeite jener Gegend bewohnten, in der Ebene zunächſt am Arno zu Handelszwecken erbaut, ſodann von den Römern durch Colonien zu einer Stadt erweitert, die, wie ſie auch nach und nach an Kräften mochten zugenommen haben, gar bald das Schickſal des übrigen Italiens theilte. Von Barbaren beſchädigt, von fremden Gebietern eine Zeit lang unterdrückt, gelang es ihr endlich das Joch abzuſchütteln und ſich in der Stille zu einer bedeutenden Größe zu erheben.

Unter dem Jahre 1010 wird uns die erſte merkwürdige That der Florentiner gemeldet. Sie erobern ihre Mutterſtadt und hartnäckige Nebenbuhlerin Fieſole und verſetzen mit altrömiſcher Politik die Fieſolaner nach Florenz.

Von dieſer Epoche an iſt unſerer Einbildungskraft abermals überlaſſen, eine ſich mehrende Bürgerſchaft, eine ſich ausbreitende Stadt zu verſchaffen. Die Geſchichte überliefert uns wenig von ſolcher glücklichen Zeit, in welcher ſelbſt die traurige Spaltung Italiens zwiſchen Kaiſer und Papſt ſich nicht bis in die Florentiniſchen Mauern erſtreckte.

Endlich leider! zu Anfang des dreizehnten Jahrhunderts trennt ſich die angeſchwollene Maſſe der Einwohner zufällig über den Leichtſinn eines Jünglings, der eine edle Braut verſtößt, in zwei Parteien und kann drei volle Jahrhunderte durch nicht wieder zur Vereinigung gelangen, bis ſie durch äußere Macht genöthiget ſich einem Alleinherrſcher unterwerfen muß.

Da mochten denn Bondelmontier und Amideer, Donati und Uberti wegen verletzter Familienehre ſtreiten; gegenſeitig bei Kaiſer und Papſt Hülfe ſuchen, und ſich nun zu den Guelfen und Ghibellinen zählen oder ſchnell reich gewordne, derbgrobe Bürger mit armen und empfindlichen Edelleuten ſich veruneinigen und ſo die Cerci und Donat und daraus die Schwarzen und Weißen entſtehen, ſpäterhin die Ricci und Albizzi einander entgegen arbeiten; durchaus erblickt man nur ein hin und wieder ſchwankendes, unzulängliches, parteiiſches Streben.

Ritter gegen Bürger, Zünfte gegen den Adel, Volk gegen Oligarchen, Pöbel gegen Volk, Perſönlichkeit gegen Menge oder Ariſtokratie, findet man in beſtändigem Conflict. Hier zeigen ſich dem aufmerkſamen Beobachter die ſeltſamen Vereinigungen, Spaltungen, Untervereinigungen und Unterſpaltungen; alle Arten von Coalitionen und Neutraliſationen, wodurch man die Herrſchaft zu erlangen und zu erhalten ſucht.

Ja ſogar werden Verſuche gemacht die oberſte Gewalt einem oder mehreren Fremden aufzutragen, und niemals wird Ruhe und Zufriedenheit erzielt.

Die meiſten Städte, ſagt Machiavell, beſonders aber ſolche die weniger gut eingerichtet ſind und unter dem Namen von Republiken regiert werden, haben die Art ihrer Verwaltung öfters verändert, und zwar gewöhnlich, nicht weil Freiheit und Knechtſchaft, wie viele meinen, ſondern weil Knechtſchaft und Geſetzloſigkeit mit einander im Streite liegen.

Bei ſo mannichfaltigen Veränderungen des Regiments, bei dem Schwanken der Parteigewalten, entſteht ein immerwährendes Hin- und Herwogen von Verbannten, Ausgewanderten *und Zurückberufenen*, und niemals waren ſolche

erſt mit Pech ausgegoſſen und mit Meiſeln, ſo wie von den Gefäßen erzählt worden, ausgearbeitet, mehr als einmal ausgeſotten und wieder mit Pech gefüllt und ſo mit der Arbeit fortgefahren, bis das getriebene Werk dem von Erde völlig gleich iſt. Dann werden jene Theile mit Silberfäden an einander befeſtigt, die löthende Materie aufgeſtrichen und über einem eigens dazu bereiteten Herde gelöthet.

Das Weißſieden hat auch bei ſo großen Werken ſeine Schwierigkeit. Cellini verrichtete es bei ſeinem Jupiter in einem Färbekeſſel.

Hierauf giebt Cellini noch Rechenſchaft von verſchiedenen Arbeiten, die hieher gehören, als vom Vergolden, von Erhöhung der Farbe des Vergoldeten, Verfertigung des Aetz- und Scheidewaſſers und dergleichen.

IX.

Sculptur.

1.

Erzguß.

Um in Erz zu gießen macht man zweierlei Arten von Formen.

Bei der erſten geht das Modell verloren, indem man es als Kern benutzt. Es wird in Thon ſo groß gearbeitet als der künftige Guß werden ſoll. Man läßt es um einen Finger breit ſchwinden und brennt es. Alsdann wird Wachs darüber gezogen und dieſes ſorgfältig ausboſſirt, ſo daß dadurch das ganze Bild ſeinen erſten Umfang wieder erhält.

Hierüber wird eine feuerfeſte Form gemacht und das Wachs herausgeſchmolzen, da denn eine Hohlung bleibt, welche *das Erz wieder ausfüllen* ſoll.

Die andere Art zu formen iſt folgende:

Das Modell von Thon erhält einen leichten Anſtrich von Terpentinwachs und wird mit feinen Metallblättern überlegt. Dieſes geſchieht deßhalb, damit die Feuchtigkeit dem Modell nicht ſchade, wenn darüber eine Gypsform gemacht wird.

Dieſe wird auf die noch übliche Weiſe verfertigt und dergeſtalt eingerichtet, daß ſie in mehrere Haupttheile zerfällt, ſo daß man bequem etwas Wachs, oder Teig hineindrücken kann, ſo ſtark als künftig der Guß werden ſoll.

Hierauf wird das Gerippe zur Statue von eiſernen Stangen und Drähten zuſammengefügt und mit feuerbeſtändiger Maſſe überzogen, ſo lange bis dieſer Kern jene eingedruckte Oberhaut berührt, weßhalb man immer Form und Kern gegen einander probiren muß. Sodann wird jene Oberhaut aus der Form genommen. Form und Kern werden wechſelſeitig befeſtigt und der Raum, den die Oberhaut einnahm, wird mit Wachs ausgegoſſen.

Nun wird die Gypsform wieder abgenommen und das neue wächſerne Grund- und Muſterbild durchaus überarbeitet.

Sodann werden wächſerne Stäbe von Glied zu Glied geführt, je nachdem künftig das Metall durch verſchiedene Wege zu circuliren hat, indem alles was künftig in der Form hohl bleiben ſoll, an dem Modell von Wachs ausgearbeitet wird. Ueber dieſe alſo zubereitete, wächſerne Geſtalt wird eine feuerbeſtändige Form verfertigt, an welcher man unten einige Oeffnungen läßt, durch welche das Wachs, wenn nunmehr die Form über ein gelindes Feuer gebracht wird, ausſchmelzen kann.

Iſt alles Wachs aus der Form gefloſſen, ſo wird dieſe nochmals auf das ſorgfältigſte getrocknet, und iſt alsdann das Metall *zu empfangen bereit*; das erſte Modell aber,

welches völlig im Stande geblieben, dient dem Meiſter und den Geſellen bei künftiger Ausarbeitung des Guſſes, welcher folgendermaßen veranſtaltet wird:

Man gräbt eine Grube vor dem Ofen weit und tief genug. In dieſe wird die Form mit Flaſchenzügen hineingelaſſen, an die untern Oeffnungen der Form, durch welche das Wachs ausgefloſſen, werden thönerne Röhren angeſetzt und nach oben zu geleitet. Der Raum um die Form in der Grube wird mit Erde nach und nach ausgefüllt, welche von Zeit zu Zeit feſtgeſtampft wird.

Wie man damit weiter heraufkommt, werden an die obern in der Form gelaſſenen Oeffnungen gleichfalls thönerne Röhren angelegt und ſolche nach den Forderungen der Kunſt mit einander verbunden und zuletzt in einen großen Mund vereinigt, welcher etwas über die Höhe des Hauptes zu ſtehen kommt. Alsdann wird ein Canal von dem Ofen bis zu gedachtem Munde abhängig gepflaſtert und das im Ofen geſchmolzene Erz in die Form gelaſſen, wobei es denn ſehr viel auf das Glück ankommt, ob ſie ſich gehörig füllt.

Den Bau des Ofens, die Bereitung und Schmelzung des Metalls übergehen wir, als zu weit von unſern Zwecken entfernt. Wie denn überhaupt die techniſchen Kunſtgriffe in dieſem Fache in den neuern Zeiten vollkommener ausgebildet worden, wovon ſich der Liebhaber aus mehreren Schriften belehren kann.

2.

Marmorarbeit.

Cellini nimmt fünferlei Arten weißen Marmor an, von dem gröbſten Korn bis zum feinſten. Er ſpricht alsdann von härtern Steinen, von Porphyr und Granit, aus denen gleichfalls *Werke der Sculptur* verfertigt werden; dann von den

weichen, als einer Art Kalkſtein, welche, indem ſie aus dem Bruch kommt, leicht zu behandeln iſt, nachher an der Luft verhärtet. Ferner gedenkt er der Florentiniſchen grauen Sandſteine, welche ſehr fein und mit Glimmer gemiſcht, beſonders in der Gegend von Fieſole, brechen und gleichfalls zu Bildhauerarbeiten gebraucht werden.

Bei Statuen in Lebensgröße ging man folgendermaßen zu Werke: Man machte ein kleines Modell mit vieler Sorgfalt und arbeitete theils aus Ungeduld, theils im Gefühl ſeiner Meiſterſchaft, öfters gleich nach dieſem die Statue im Großen aus dem Marmor heraus.

Doch wurden auch nach gedachtem kleinem große Modelle verfertigt und dieſe bei der Arbeit zum Grunde gelegt; doch auch alsdann arbeitete man noch leichtſinnig genug, indem man auf den Marmor die Hauptanſicht der Statue mit Kohlen aufzeichnete und ſofort dieſelbe nach Art eines Hochreliefs herausarbeitete. Zwar erwähnt Cellini auch der Art eine Statue von allen Seiten her zuerſt ins Runde zu bringen. Er mißbilligt ſie aber. Und freilich mußten ohne genaues Maaß bei beiden Arten Fehler entſtehen, die man bei der erſten, weil man noch Raum in der Tiefe behielt, eher verbeſſern konnte.

Ein Fehler ſolcher Art iſt der, welchen Cellini dem Bandinelli vorwirft, daß an der Gruppe von Hercules und Cacus die Waden der beiden Streitenden ſo zuſammenſchmelzen, daß, wenn ſie die Füße auseinander thäten, keinem eine Wade übrig bleiben würde. Michelangelo ſelbſt iſt von ſolchen Zufällen nicht frei geblieben.

Die Art alſo nach Perpendikeln, mit welchen das Modell umgeben wird, die Maaße hineinwärts zu nehmen, ſcheint zu *Anfange des ſechzehnten* Jahrhunderts unbekannt geweſen

Um auf dieſen Weg wenigſtens einigermaßen hinzudeuten wagen wir eine flüchtige Schilderung Florentiniſcher Zuſtände, die je nachdem ſie Leſern begegnet, zur Erinnerung oder zum Anlaß weiterer Nachforſchung dienen mag.

Die Anfänge von Florenz wurden wahrſcheinlich in frühen Zeiten von den Fieſolanern, welche die Bergſeite jener Gegend bewohnten, in der Ebene zunächſt am Arno zu Handelszwecken erbaut, ſodann von den Römern durch Colonien zu einer Stadt erweitert, die, wie ſie auch nach und nach an Kräften mochten zugenommen haben, gar bald das Schickſal des übrigen Italiens theilte. Von Barbaren beſchädigt, von fremden Gebietern eine Zeit lang unterdrückt, gelang es ihr endlich das Joch abzuſchütteln und ſich in der Stille zu einer bedeutenden Größe zu erheben.

Unter dem Jahre 1010 wird uns die erſte merkwürdige That der Florentiner gemeldet. Sie erobern ihre Mutterſtadt und hartnäckige Nebenbuhlerin Fieſole und verſetzen mit altrömiſcher Politik die Fieſolaner nach Florenz.

Von dieſer Epoche an iſt unſerer Einbildungskraft abermals überlaſſen, eine ſich mehrende Bürgerſchaft, eine ſich ausbreitende Stadt zu verſchaffen. Die Geſchichte überliefert uns wenig von ſolcher glücklichen Zeit, in welcher ſelbſt die traurige Spaltung Italiens zwiſchen Kaiſer und Papſt ſich nicht bis in die Florentiniſchen Mauern erſtreckte.

Endlich leider! zu Anfang des dreizehnten Jahrhunderts trennt ſich die angeſchwollene Maſſe der Einwohner zufällig über den Leichtſinn eines Jünglings, der eine edle Braut verſtößt, in zwei Parteien und kann drei volle Jahrhunderte durch nicht wieder zur Vereinigung gelangen, bis ſie durch äußere Macht genöthiget ſich einem Alleinherrſcher unterwerfen muß.

Maaße des kleinen Kastens in den großen übertrugen. So wurde in kurzer Zeit durch gemeine Arbeiter dieses ungeheure Modell bis gegen die letzte Haut fertig gebracht und sodann die vordere Bretwand weggenommen, um das Werk übersehen zu können.

Daß der Kopf dieses Kolosses völlig ausgeführt worden und zu artigen Abenteuern Anlaß gegeben, erinnern wir uns aus der Lebensbeschreibung unsers Verfassers; die Vollendung aber des Modells, und noch mehr der Statue in Erz unterblieb, indem die Kriegsunruhen von außen, und die Leidenschaften des Künstlers von innen sich solchen Unternehmungen entgegensetzten.

X.

Flüchtige Schilderung Florentinischer Zustände.

Können wir uns nun von dem sonderbaren Manne schon eine lebhaftere Vorstellung, einen deutlichern Begriff machen, wenn wir denselben in seine Werkstätte begleitet, so werden diejenigen seinen Charakter in einem weit helleren Lichte sehen, die mit der Geschichte überhaupt und besonders mit der Florentinischen bekannt sind.

Denn indem man einen merkwürdigen Menschen als einen Theil eines Ganzen seiner Zeit oder seines Geburts- und Wohnorts betrachtet, so lassen sich gar manche Sonderbarkeiten entziffern, welche sonst ewig ein Räthsel bleiben würden. Daher entsteht bei jedem Leser solcher frühern, eignen Lebensbeschreibungen ein unwiderstehlicher Reiz, von den Umgebungen jener Zeiten nähere Kenntniß zu erlangen, und es ist ein großes Verdienst lebhaft geschriebener Memoiren, daß sie uns durch ihre zudringliche Einseitigkeit in das *Studium der allgemeinern* Geschichte hineinlocken.

Veränderungen ohne Zerſtreuung, Zerſtörung, Mord, Brand und Plünderung.

Hierbei hat Florenz nicht allein ſeine eigne Verirrung zu büßen, ſondern trägt die Verirrungen benachbarter Städte und Ortſchaften, woſelbſt ähnliche politiſche Unruhen durch Florentiniſche Ausgewanderte oft erregt, immer unterhalten werden.

Siena, Piſa, Lucca, Piſtoja, Prato beunruhigen auf mehrerlei Weiſe Florenz lange Zeit und müſſen dagegen gar viel von der Hab- und Herrſchſucht, von den Launen und dem Uebermuth ihrer Nachbarin erdulden; bis ſie alle zuletzt, außer Lucca, welches ſich ſelbſtſtändig erhält, in die Hände der Florentiner fallen.

Daher wechſelſeitig ein unauslöſchlicher Haß, ein unvertilgbares Mißtrauen. Wenn Benvenuto den Verdacht einer ihm verderblichen Todfeindſchaft auf dieſen oder jenen wälzen will, ſo bedarf es nur, daß dieſer von Piſtoja oder Prato geweſen. Ja, bis auf dieſen Tag pflanzt ſich eine leidenſchaftliche Abneigung zwiſchen Florentinern und Lukkeſern fort.

Wie bei ihrer erſten Entſtehung, ſo auch in den ſpätern Zeiten, erfährt die Stadt das Schickſal des übrigen Italiens, in ſo fern es durch in- oder ausländiſche große Mächte beſtimmt wird.

Der Papſt und die Herrſcher von Neapel im Süden, der Herzog von Mailand, die Republiken Genua und Venedig im Norden, machen ihr auf mancherlei Weiſe zu ſchaffen und wirken auf ihre politiſchen und kriegeriſchen Anſtalten mächtig ein, und dieß um ſo mehr und ſo ſchlimmer als kein Verhältniß, groß oder klein, Feſtigkeit und Dauer gewinnen konnte. Alles was ſich in Italien getheilt hatte, oder Theil *am Raube zu nehmen* wünſchte; Päpſte, Könige, Fürſten,

Republiken, Geiſtlichkeit, Barone, Kriegshelden, Uſurpatoren, Baſtarde, alle ſchwirren in fortwährendem Streite durcheinander. Hier iſt an kein dauerhaftes Bündniß zu denken. Das Intereſſe des Augenblicks, perſönliche Gewalt oder Unmacht, Verrath, Mißtrauen, Furcht, Hoffnung, beſtimmen das Schickſal ganzer Staaten, wie vorzüglicher Menſchen, und nur ſelten blickt bei Einzelnen oder Gemeinheiten ein höherer Zweck, ein durchgreifender Plan hervor.

Zieht nun gar ein deutſcher Kaiſer, oder ein anderer Prätendent, an der Spitze von ſchlecht beſoldeten Truppen durch Italien und verwirrt durch ſeine Gegenwart das Verworrene aufs höchſte, ohne für ſich ſelbſt etwas zu erreichen; zerreißt ein Zwieſpalt die Kirche und geſellen ſich zu dieſen Uebeln auch die Plagen der Natur, Dürre, Theurung, Hungersnoth, Fieber, Peſtilenz: ſo werden die Gebrechen eines übel regierten und ſchlecht policirten Staates immer noch fühlbarer.

Lieſ't man nun in den Florentiniſchen Geſchichten und Chroniken, die doch gewöhnlich nur ſolche Verwirrungen und Unheile anzeigen und vor die Augen bringen, weil ſie das breite Fundament bürgerlicher Exiſtenz wodurch alles getragen wird, als bekannt voraus ſetzen; ſo begreift man kaum wie eine ſolche Stadt entſtehen, zunehmen und dauern könne.

Wirft man aber einen Blick auf die ſchöne Lage, in einem reichen und geſunden Thale, an dem Fuße fruchtbarer Höhen, ſo überzeugt man ſich, wie ein ſolches Local von einer Geſellſchaft Menſchen einmal in Beſitz genommen, nie wieder verlaſſen werden konnte.

Man denke ſich dieſe Stadt zu Anfang des eilften Jahrhunderts hergeſtellt, und ihre genugſame Bevölkerung durch den Einzug der *Einwohner* von Fieſole anſehnlich vermehrt;

man vergegenwärtige sich, was jede wachsende bürgerliche Gesellschaft, nur um ihren eignen nächsten Bedürfnissen genug zu thun, für technische Thätigkeiten ausüben müsse; wodurch neue Thätigkeiten aufgeregt, neue Menschen herbeigezogen und beschäftigt werden.

So finden wir denn schon die Zünfte in früherer Zeit an diese oder jene Partei angeschlossen, bald selbst als Partei, nach dem Regimente strebend oder an dem Regimente theilnehmend.

Die Zunft der Wollwirker treffen wir schnell in vorzüglicher Aufnahme und besonderm Ansehen, und erblicken alle Handwerker die sich mit Bauen beschäftigen in der größten Thätigkeit. Was der Mordbrenner zerstört, muß durch den gewerbsamen Bürger hergestellt werden, was der Kriegsmann zu Schutz und Trutz fordert, muß der friedliche Handwerker leisten. Welche Nahrung und man kann sagen welchen Zuwachs von Bevölkerung, gewährte nicht die öftere Erneuerung der Mauern, Thore und Thürme, die öftere Erweiterung der Stadt, die Nothwendigkeit ungeschickt angelegte Festungswerke zu verbessern, die Aufführung der Gemeinde- und Zunfthäuser, Hallen, Brücken, Kirchen, Klöster und Paläste. Ja das Stadtpflaster, als eine ungeheure Anlage, verdient mit angeführt zu werden, dessen bloße Unterhaltung gegenwärtig große Summen aufzehrt.

Wenn die Geschichte von Florenz in diesen Punkten mit den Geschichten anderer Städte zusammentrifft, so erscheint doch hier der seltnere Vorzug, daß sich aus den Handwerkern die Künste früher und allmählich entwickelten. Der Baumeister dirigirte den Maurer, der Tüncher arbeitete dem Maler vor, der Glockengießer sah mit Verwunderung sein tönendes Erz *in bedeutende* Gestalten verwandelt, und der Steinhauer

überließ die edelſten Blöcke dem Bildhauer. Die neuentſtandene Kunſt, die ſich an Religion feſthielt, verweilte in den höhern Gegenden, in denen ſie allein gedeiht.

Erregte und begünſtigte nun die Kunſt hohe Gefühle, ſo mußte das Handwerk in Geſellſchaft des Handels mit gefälligen und neuen Productionen der Pracht und Scheinliebe des Einzelnen ſchmeicheln. Wir finden daher ſchon früh Geſetze gegen übermäßigen Prunk, die von Florenz aus in andere Gegenden übergingen.

Auf dieſe Weiſe erſcheint uns der Bürger mitten in fortdauernden Kriegsunruhen friedlich und geſchäftig. Denn ob er gleich von Zeit zu Zeit nach den Waffen griff und gelegentlich bei dieſer oder jener Expedition ſich hervorzuthun und Beute zu machen ſuchte; ſo ward der Krieg zu gewiſſen Epochen doch eigentlich durch eine beſondere Zunft geführt, die in ganz Italien, ja in der ganzen Welt zu Hauſe, um einen mäßigen Sold bald da bald dort Hülfe leiſtete oder ſchadete. Sie ſuchten mit der wenigſten Gefahr zu fechten, tödteten nur aus Noth und Leidenſchaft, waren vorzüglich aufs Plündern geſtellt und ſchonten ſowohl ſich als ihre Gegner, um gelegentlich an einem andern Ort daſſelbige Schauſpiel wieder aufführen zu können.

Solche Hülfstruppen beriefen die Florentiner oft und bezahlten ſie gut; nur werden die Zwecke der Städter nicht immer erreicht, weil ſie von den Abſichten der Krieger gewöhnlich verſchieden waren und die Heerführer mehrerer zuſammenberufener Banden ſich ſelten vereinigten und vertrugen.

Ueber alles dieſes waren die Florentiner klug und thätig genug geweſen an dem Seehandel Theil zu nehmen, und ob ſie gleich in der Mitte des Landes eingeſchloſſen lagen, ſich an der Küſte Gelegenheiten zu verſchaffen. Sie nahmen ferner

Stelle des Reichs einnimmt, wenn ihm auch andere an Rang vorgehen, so verhält sich der Wechsler zur bürgerlichen Gesellschaft, da er das Zaubermittel zu allen Zwecken in Händen trägt.

An Cosmus wird die Lebensklugheit besonders gepriesen, man schreibt ihm eine größere Uebersicht der politischen Lagen zu, als allen Regierungen seiner Zeit, deren leidenschaftliche, planlose Ungeschicklichkeit ihm freilich manches Unternehmen mag erleichtert haben.

Cosmus war ohne frühere literarische Bildung, sein großer, derber Haus- und Weltsinn bei einer ausgebreiteten Uebung in Geschäften diente ihm statt aller andern Beihülfe. Selbst vieles, was er für Literatur und Kunst gethan, scheint in dem großen Sinne des Handelsmanns geschehen zu seyn, der köstliche Waaren im Umlauf zu bringen und das Beste davon selbst zu besitzen sich zur Ehre rechnet.

Bediente er sich nun der entstehenden bessern Architektur, um öffentlichen und Privatbedürfnissen auf eine vollständige und herrliche Weise genug zu thun, so hoffte seine tiefe Natur in der auflebenden Platonischen Philosophie den Aufschluß manches Räthsels, über welches er im Laufe seines mehr thätigen als nachdenklichen Lebens mit sich selbst nicht hatte einig werden können, und im Ganzen war ihm das Glück, als Genosse einer, nach der höchsten Bildung strebenden Zeit, das Würdige zu kennen und zu nutzen; anstatt daß wohl andere in ähnlichen Lagen das nur für würdig halten, was sie zu nutzen verstehen.

In Peter, seinem Sohn, der geistig und körperlich ein Bild der Unfähigkeit bei gutem Willen darstellt, sinkt das Glück und das Ansehen der Familie. Er ist ungeschickt genug *sich einbilden zu lassen*, daß er allein bestehen könne, ohne

die Welt um ſich her auf eine oder die andere Weiſe zu beſtechen. Er fordert auf Antrieb eines falſchen Freundes die Darlehne welche der Vater freiwillig, ſelbſt Wohlhabenden, aufdrang und wofür man ſich kaum als Schuldner erkennen will, zurück, und entfernt alle Gemüther.

Die Partei ſeines Stammes, welche der bejahrte Cosmus ſelbſt nicht mehr beherrſchen konnte, wird noch weniger von ihm gebändigt, er muß ſie gewähren laſſen, und Florenz iſt ihrer unerträglichen Raubſucht ausgeſetzt.

Lorenz wird nun ſchon als Prinz erzogen. Er bereiſ't die Höfe, und wird mit allem Weltweſen früh bekannt.

Nach ſeines Vaters Tode erſcheint er mit allen Vortheilen der Jugend an der Spitze einer Partei. Die Ermordung ſeines Bruders durch die Pazzi und ſeine eigne Lebensgefahr erhöhen das Intereſſe an ihm, und er gelangt ſtufenweiſe zu hohen Ehren und Einfluß. Seine Vaterſtadt erduldet viel um ſeinetwillen von äußern Mächten, deren Haß auf ſeine Perſon gerichtet iſt; dagegen wendet er große Gefahren durch Perſönlichkeit von ſeinen Mitbürgern ab. Man möchte ihn einen bürgerlichen Helden nennen. Ja man erwartet einigemal, daß er ſich als Heerführer zeigen werde; doch enthält er ſich des Soldatenhandwerks mit ſehr richtigem Sinne.

Durch die Vorſteher ſeiner auswärtigen Handelsverhältniſſe bevortheilt und beſchädigt zieht er nach und nach ſeine Gelder zurück, und legt durch Ankauf größerer Landbeſitzungen den Grund des fürſtlichen Daſeyns. Schon ſteht er mit den Großen ſeiner Zeit auf Einer Stufe des Anſehns und der Bedeutung. Er ſieht ſeinen zweiten Sohn im dreizehnten Jahr als Cardinal auf dem Wege zum päpſtlichen Thron, und hat dadurch ſeinem Hauſe für alle Stürme künftiger Zeit Schutz und *Wiederherſtellung von Unglücksfällen* zugeſichert.

So wie er sich in körperlich-ritterlichen Uebungen hervorthat und an der Falkenjagd ergötzte, so war er früh zu literarischen Neigungen und poetischen Versuchen gebildet. Seine zärtlichen enthusiastischen Gedichte haben weniger Auffallendes, weil sie nur an höhere Arbeiten dieser Art erinnern; aber unter seinen Scherzen giebt es Stücke, in denen man eine geistreiche Darstellung geselliger Laune und eine heitere Lebensleichtigkeit bewundert. Wie er denn überhaupt im Verhältniß gegen Kinder und Freunde sich einem ausgelassenen lustigen Wesen hingeben konnte. Von Gelehrten, Philosophen, Dichtern häuslich umgeben, sieht man ihn sehr hoch über den dunkeln Zustand mancher seiner Zeitgenossen erhaben. Ja, man könnte eine der katholischen Kirche, dem Papstthume, drohende Veränderung mitten in Florenz vorahnen.

Diesem großen, schönen, heitern Leben setzt sich ein fratzenhaftes, phantastisches Ungeheuer, der Mönch Savonarola, undankbar, störrisch, fürchterlich entgegen, und trübt pfäffisch die in dem Mediceischen Hause erbliche Heiterkeit der Todesstunde.

Eben dieser unreine Enthusiast erschüttert nach Lorenzens Tode die Stadt, die dessen Sohn, der so unfähige als unglückliche Peter, verlassen und die großen Mediceischen Besitzthümer mit dem Rücken ansehen muß.

Hätte Lorenz länger leben, und eine fortschreitende stufenhafte Ausbildung des gegründeten Zustandes statt haben können, so würde die Geschichte von Florenz eins der schönsten Phänomene darstellen; allein wir sollen wohl im Lauf der irdischen Dinge die Erfüllung des schönen Möglichen nur selten erleben.

Oder wäre Lorenzens zweiter Sohn Johann, nachmals *Leo X., im Regimente* seinem Vater gefolgt, so hätte

wahrscheinlich alles ein andres Ansehn gewonnen. Denn nur ein vorzüglicher Geist konnte die verworrenen Verhältnisse auffassen und die gefährlichen beherrschen; allein leider ward zum zweitenmale der Mediceischen Familie der Name Peter verderblich, als dieser Erstgeborne bald nach des Vaters Tod von der schwärmerisch aufgeregten Menge sich überwältigt und mit so manchen schönen ahnherrlichen Besitzungen das aufgespeicherte Capital der Künste und Wissenschaften zerstreut sah.

Eine neueingerichtete, republicanische Regierung dauerte etwa sechzehen Jahre; Peter kehrte nie in seine Vaterstadt zurück und die nach seinem Tode überbliebenen Glieder des Hauses Medicis hatten nach wiedererlangter Herrschaft mehr an ihre Sicherheit, als an die Verherrlichung der Vaterstadt zu denken.

Entfernt nun die Erhöhung Leo's X. zur päpstlichen Würde manchen bedeutenden Mann von Florenz und schwächt auf mehr als Eine Weise die dort eingeleitete Thätigkeit aller Art, so wird doch durch ihn und seinen Nachfolger Clemens VII. die Herrschaft der Mediceer nach einigem abermaligen Glückswechsel entschieden.

Schließen sie sich ferner durch Heirath an das Oesterreichische, an das Französische Haus, so bleibt Cosmus, dem ersten Großherzog, wenig für die Sicherheit seines Regiments zu sorgen übrig; obgleich auch noch zu seiner Zeit manche Ausgewanderte von der Volkspartei in mehreren Städten Italiens einen unmächtigen Haß verkochen.

Und so wären wir denn zu den Zeiten gelangt, in denen wir unsern Cellini finden, dessen Charakter und Handelsweise uns durchaus den Florentiner, im fertigen technischen Künstler *sowohl, als im schwer zu regierenden* Parteigänger darstellt.

Kann sich der Leser nunmehr einen solchen Charakter eher vergegenwärtigen und erklären; so wird er diese flüchtig entworfene Schilderung Florentinischer Begebenheiten und Zustände mit Nachsicht aufnehmen.

XI.

Stammtafel des Hauses Medicis.

(Siehe nebenstehend.)

XII.

Schilderung Cellini's.

In einer so regsamen Stadt zu einer so bedeutenden Zeit erschien ein Mann, der als Repräsentant seines Jahrhunderts und vielleicht als Repräsentant sämmtlicher Menschheit gelten dürfte. Solche Naturen können als geistige Flügelmänner angesehen werden, die uns mit heftigen Aeußerungen dasjenige andeuten, was durchaus, obgleich oft nur mit schwachen unkenntlichen Zügen, in jeden menschlichen Busen eingeschrieben ist.

Bestimmter jedoch zeigt er sich als Repräsentanten der Künstlerklasse durch die Allgemeinheit seines Talents. Musik und bildende Kunst streiten sich um ihn, und die erste, ob er sie gleich anfangs verabscheut, behauptet in fröhlich und gefühlvollen Zeiten über ihn ihre Rechte.

Auffallend ist seine Fähigkeit zu allem Mechanischen. Er bestimmt sich früh zum Goldschmied und trifft glücklicherweise den Punkt, von wo er auszugehen hatte, um mit technischen handwerksmäßigen Fertigkeiten ausgestattet sich dem Höchsten der Kunst zu nähern. Ein Geist wie der seinige mußte bald gewahr werden, wie sehr die Einsicht in das Hohe und Ganze die Ausübung der einzelnen, subalternen Forderungen *erleichtert.*

(Zu Seite 170)

c i s.

1394.
1440.

ranz I.
erm. 1474.

Johann auch Julian.
geb. 1467.
geſt. 1498.

Johann
der brave
geb. 1498.
geſt. 1526.

Julian
Erzbiſchof
zu Aix
geſt. 1588.

Cosmus
erſter Großherzog
geb. 1519.
Großh. 1537.
geſt. 1574.

Kann ſich der Leſer nunmehr einen ſolchen Charakter eher vergegenwärtigen und erklären; ſo wird er dieſe flüchtig entworfene Schilderung Florentiniſcher Begebenheiten und Zuſtände mit Nachſicht aufnehmen.

XI.

Stammtafel des Hauſes Medicis.

(Siehe nebenſtehend.)

XII.

Schilderung Cellini's.

In einer ſo regſamen Stadt zu einer ſo bedeutenden Zeit erſchien ein Mann, der als Repräſentant ſeines Jahrhunderts und vielleicht als Repräſentant ſämmtlicher Menſchheit gelten dürfte. Solche Naturen können als geiſtige Flügelmänner angeſehen werden, die uns mit heftigen Aeußerungen dasjenige andeuten, was durchaus, obgleich oft nur mit ſchwachen unkenntlichen Zügen, in jeden menſchlichen Buſen eingeſchrieben iſt.

Beſtimmter jedoch zeigt er ſich als Repräſentanten der Künſtlerklaſſe durch die Allgemeinheit ſeines Talents. Muſik und bildende Kunſt ſtreiten ſich um ihn, und die erſte, ob er ſie gleich anfangs verabſcheut, behauptet in fröhlich und gefühlvollen Zeiten über ihn ihre Rechte.

Auffallend iſt ſeine Fähigkeit zu allem Mechaniſchen. Er beſtimmt ſich früh zum Goldſchmied und trifft glücklicherweiſe den Punkt, von wo er auszugehen hatte, um mit techniſchen handwerksmäßigen Fertigkeiten ausgeſtattet ſich dem Höchſten der Kunſt zu nähern. Ein Geiſt wie der ſeinige mußte bald gewahr werden, wie ſehr die Einſicht in das Hohe und Ganze die Ausübung der einzelnen, ſubalternen Forderungen *erleichtert.*

1394.
1440.

ranz I.
erm. 1474.

Johann auch Julian.
geb. 1467.
geſt. 1498.

Johann
der brave
geb. 1498.
geſt. 1526.

Julian
Erzbiſchof
zu Aix
geſt. 1588.

Cosmus
erſter Großherzog
geb. 1519.
Großh. 1537.
geſt. 1574.

Schon waren die trefflichſten Florentiniſchen Bildhauer und Baumeiſter, Donato, Ser Brunellesco, Giberti, Verrocchio, Pollajuolo, aus der Werkſtatt der Goldſchmiede ausgegangen, hatten unſterbliche Werke geliefert und die Nacheiferung jedes talentreichen Florentiners rege gemacht.

Wenn aber ein ſolches Handwerk, indem es ächte und große Kunſt zu Hülfe rufen muß, gar manche Vortheile einer ſolchen Verbindung genießt, ſo läßt es doch, weil mit geringerem Kraftaufwand die Zufriedenheit anderer, ſo wie der eigene baare Nutzen, zu erzwecken iſt, gar oft Willkür und Frechheit des Geſchmacks vorwalten.

Dieſe Betrachtung veranlaſſen Cellini und ſeine ſpätern Zeitgenoſſen; ſie producirten leicht ohne geregelte Kraft, man betrachtete die höhere Kunſt als Helferin, nicht als Meiſterin.

Cellini ſchätzte durchaus die Natur, er ſchätzte die Antiken und ahmte beide nach, mehr, wie es ſcheint, mit techniſcher Leichtigkeit, als mit tiefem Nachdenken nnd ernſtem, zuſammenfaſſendem Kunſtgefühl.

Jedes Handwerk nährt bei den Seinigen einen lebhaften Freiheitsſinn. Von Werkſtatt zu Werkſtatt, von Land zu Land zu wandern und das gültigſte Zeugniß ohne große Umſtände augenblicklich durch That und Arbeit ſelbſt ablegen zu können, iſt wohl ein reizendes Vorrecht für denjenigen, den Eigenſinn und Ungeduld, bald aus dieſer, bald aus jener Lage treiben, ehe er einſehen lernt, daß der Menſch, um frei zu ſeyn, ſich ſelbſt beherrſchen müſſe.

Zu damaliger Zeit genoß der Goldſchmied vor vielen, ja man möchte wohl ſagen, vor allen Handwerkern einen bedeutenden Vorzug. Die *Koſtbarkeit des Materials*, die *Reinlichkeit der Behandlung*, die *Mannichfaltigkeit* der Arbeiten,

das beſtändige Verkehr mit Großen und Reichen, alles verſetzte die Genoſſen dieſer Halbkunſt in eine höhere Sphäre.

Aus der Heiterkeit eines ſolchen Zuſtandes mag denn wohl Cellini's guter Humor entſpringen, den man durchgängig bemerkt, und wenn er gleich öfters getrübt wird ſogleich wieder zum Vorſchein kommt, ſobald nur das heftige Streben, ſobald flammende Leidenſchaften einigermaßen wieder Pauſe machen.

Auch konnte es ihm an Selbſtgefälligkeit bei einem immer produciblen, brauchbaren und anwendbaren Talente nicht fehlen, um ſo weniger, als er ſich ſchon zur Manier hinneigte, wo das Subject, ohne ſich um Natur oder Idee ängſtlich zu bekümmern, das was ihm nun einmal geläufig iſt mit Bequemlichkeit ausführt.

Deſſenungeachtet war er doch keineswegs der Mann ſich zu beſchränken, vielmehr reizten ihn günſtige äußere Umſtände immer an, höhere Arbeiten zu unternehmen.

In Italien hatte er ſich innerhalb eines kleinern Maaßſtabs beſchäftigt; jedoch ſich bald von Zierrathen, Laubwerk, Blumen, Masken, Kindern zu höhern Gegenſtänden, ja zu einem Gott Vater ſelbſt erhoben, bei welchem er, wie man aus der Beſchreibung wohl ſieht, die Geſtalten des Michelangelo als Muſter vor Augen hatte.

In Frankreich wurde er ins größere geführt, er arbeitete Figuren von Gold und Silber, die letzten ſogar in Lebensgröße, bis ihn endlich Phantaſie und Talent antrieben, das ungeheure achtzig Fuß hohe Gerippe zum Modell eines Koloſſes aufzurichten, woran der Kopf, allein ausgeführt, dem erſtaunten Volke zum Wunder und Mährchen ward.

Von ſolchen ausſchweifenden Unternehmungen, wozu ihn *der barbariſche Sinn* einer nördlicher gelegnen, damals nur

einigermaßen cultivirten Nation, verführte, ward er als er nach Florenz zurückkehrte gar bald abgerufen. Er zog ſich wieder in das rechte Maaß zuſammen, wendete ſich an den Marmor, verfertigte aber von Erz eine Statue, welche das Glück hatte auf dem Platze von Florenz im Angeſicht der Arbeiten des Michelangelo und Bandinelli aufgeſtellt, neben jenen geſchätzt und dieſen vorgezogen zu werden.

Bei dergleichen Aufgaben fand er ſich nun durchaus genöthigt die Natur fleißig zu ſtudiren; denn nach je größerm Maaßſtabe der Künſtler arbeitet, deſto unerläßlicher wird Gehalt und Fülle gefordert. Daher kann Cellini auch nicht verläugnen, daß er beſonders die ſchöne weibliche Natur immer in ſeiner Nähe zu beſitzen geſucht und wir finden durchaus bald derbe, bald reizende Geſtalten an ſeiner Seite. Wohlgebildete Mägde und Haushälterinnen bringen viel Anmuth, aber auch manche Verwirrung in ſeine Wirthſchaft und eine Menge ſo abenteuerlicher als gefährlicher Romane entſpringen aus dieſem Verhältniſſe.

Wenn nun von der einen Seite die Kunſt ſo nahe mit roher Sinnlichkeit verwandt iſt, ſo leitet ſie auf der entgegengeſetzten ihre Jünger zu den höchſten, zarteſten Gefühlen. Nicht leicht giebt es ein ſo hohes, heiteres, geiſtreiches Verhältniß, als das zu Porzia Chigi, und kein ſanfteres, liebevolleres, leiſeres, als das zu der Tochter des Goldſchmieds Rafaello del Moro.

Bei dieſer Empfänglichkeit für ſinnliche und ſittliche Schönheiten, bei einem fortdauernden Wohnen und Bleiben unter allem was alte und neue Kunſt Großes und Bedeutendes hervorgebracht, mußte die Schönheit männlicher Jugend mehr als alles auf ihn wirken. Und fürwahr es ſind die anmuthigſten Stellen ſeines Werks, wenn er hierüber ſeine

Empfindungen ausdrückt. Haben uns denn wohl Poesie und Prosa viele so reizende Situationen dargestellt als wir an dem Gastmahl finden, wo die Künstler sich mit ihren Mädchen, unter dem Vorsitz des Michelangelo von Siena, vereinigen, und Cellini einen verkleideten Knaben hinzubringt?

Aber auch hievon ist die natürliche Folge, daß er sich dem Verdacht roher Sinnlichkeit aussetzt und deßhalb manche Gefahr erduldet.

Was uns jedoch aus seiner ganzen Geschichte am lebhaftesten entgegenspringt, ist die entschieden ausgesprochene, allgemeine Eigenschaft des Menschencharakters, die augenblickliche lebhafte Gegenwirkung, wenn sich irgend etwas dem Seyn oder dem Wollen entgegensetzt. Diese Reizbarkeit einer so gewaltigen Natur verursacht schreckliche Explosionen und erregt alle Stürme die seine Tage beunruhigen.

Durch den geringsten Anlaß zu heftigem Verdruß, zu unbezwinglicher Wuth aufgeregt, verläßt er Stadt um Stadt, Reich um Reich, und die mindeste Verletzung seines Besitzes oder seiner Würde zieht eine blutige Rache nach sich.

Furchtbar ausgebreitet war diese Weise zu empfinden und zu handeln in einer Zeit, wo die rechtlichen Bande kaum geknüpft durch Umstände schon wieder loser geworden und jeder tüchtige Mensch bei mancher Gelegenheit sich durch Selbsthülfe zu retten genöthigt war. So stand Mann gegen Mann, Bürger und Fremder gegen Gesetz und gegen dessen Pfleger und Diener. Die Kriege selbst erscheinen nur als große Duelle. Ja hat man nicht schon das unglückliche Verhältniß Carls V. und Franz I., das die ganze Welt beunruhigte, als einen ungeheuren Zweikampf angesehen?

Wie gewaltsam zeigt sich in solchen Fällen der Italiänische *Charakter! Der Beleidigte*, wenn er sich nicht augenblicklich

rächt, verfällt in eine Art von Fieber, das ihn als eine phyſiſche Krankheit verfolgt, bis er ſich durch das Blut ſeines Gegners geheilt hat. Ja wenig fehlt, daß Papſt und Cardinäle einem, der ſich auf dieſe Weiſe geholfen, zu ſeiner Geneſung Glück wünſchen.

In ſolchen Zeiten eines allgemeinen Kampfes tritt eine ſo techniſch gewandte Natur zuverſichtlich hervor, bereit mit Degen und Dolch, mit der Büchſe ſo wie mit der Kanone ſich zu vertheidigen und andern zu ſchaden. Jede Reiſe iſt Krieg und jeder Reiſender ein gewaffneter Abenteurer.

Wie aber die menſchliche Natur ſich immer ganz herzuſtellen und darzuſtellen genöthigt iſt, ſo erſcheint in dieſen wüſten, ſinnlichen Welträumen an unſerm Helden, ſo wie an ſeinen Umgebungen, ein ſittliches und religioſes Streben, das erſte im größten Widerſpruch mit der leidenſchaftlichen Natur, das andere zu Beruhigung in verdienten und unverdienten unausweichlichen Leiden.

Unſerm Helden ſchwebt das Bild ſittlicher Vollkommenheit als ein unerreichbares, beſtändig vor Augen. Wie er die äußere Achtung von andern fordert, eben ſo verlangt er die innere von ſich ſelbſt, um ſo lebhafter, als er durch die Beichte auf die Stufen der Läßlichkeit menſchlicher Fehler und Laſter immer aufmerkſam erhalten wird. Sehr merkwürdig iſt es, wie er in der Beſonnenheit, mit welcher er ſein Leben ſchreibt, ſich durchgehends zu rechtfertigen ſucht, und ſeine Handlungen mit den Maaßſtäben der äußern Sitte, des Gewiſſens, des bürgerlichen Geſetzes und der Religion auszugleichen denkt.

Nicht weniger treibt ihn die Glaubenslehre ſeiner Kirche, ſo wie die drang- und ahnungsvolle Zeit, zu dem Wunderbaren. *Anfangs beruhigt er ſich* in ſeiner Gefangenſchaft,

Mit so viel Parteilichkeit er diesen oder jenen schelten kann, so klar und unbefangen nimmt dieser leidenschaftlich-selbstische Mann an allem Theil, was sich ihm als außerordentliche Gabe oder Geschicklichkeit aufdringt; und so beurtheilt er Verdienste in verschiedenen Fächern mit treffender Schärfe.

Auf diesem Wege erwirbt er sich nach und nach obgleich nur zum Gebrauch für Augenblicke den gefaßten Anstand eines Weltmanns. Wie er sich denn gegen Päpste, Kaiser, Könige und Fürsten auf das beste zu betragen weiß.

Der Versuch sich bei Hofe zu erhalten will ihm desto weniger gelingen, wobei er, besonders in älteren Tagen, mehr durch Mißtrauen und Grillen, als durch seine Eigenheiten, die er in solchen Verhältnissen ausübt, den Obern lästig wird, und bequemern, obgleich an Talent und Charakter viel geringern, Menschen den Platz einräumen muß.

Auch als Redner und Dichter erscheint er vortheilhaft. Seine Vertheidigung vor dem Gouverneur von Rom, als er sich wegen entwendeter Juwelen angeklagt sieht, ist eines Meisters werth, und seine Gedichte, obgleich ohne sonderliches poetisches Verdienst, haben durchaus Mark und Sinn. Schade, daß uns nicht mehrere aufbehalten worden, damit wir einen Charakter, dessen Andenken sich so vollständig erhalten hat, auch durch solche Aeußerungen genauer kennen lernen.

So wie er nun in Absicht auf bildende Kunst wohl unstreitig dadurch den größten Vortheil gewann, daß er in dem unschätzbaren Florentinischen Kunstkreise geboren worden; so konnte er als Florentiner ohne eben auf Sprache und Schreibart zu studiren, vor vielen andern zu der Fähigkeit gelangen durch die Feder seinem Leben und seiner Kunst fast mehr als durch *Grabstichel und Meisel* dauerhafte Denkmale zu setzen.

XIII.

Letzte Lebensjahre.

Nach dieſem Ueberblick ſeines Charakters, den wir ſeiner Lebensbeſchreibung verdanken, welche ſich bis 1562 erſtreckt, wird wohl gefordert werden können, daß wir erzählen was ihm in acht Jahren, die er nachher noch gelebt, begegnet ſey, in denen ihm, wenn er auch mit der äußern Welt mehr in Frieden ſtand, doch noch manches innere wunderbare Abenteuer zu ſchaffen machte.

Wir haben bei ſeinem ungebändigten Naturweſen durchaus einen Hinblick auf moraliſche Forderungen, eine Ehrfurcht für ſittliche Grundſätze wahrgenommen; wir konnten bemerken daß ſich ſein Geiſt in Zeiten der Noth zu religiöſen Ideen, zu einem gründlichen Vertrauen auf Theilnahme und Einwirkung einer waltenden Gottheit erhob. Da ſich nun eine ſolche Sinnesweiſe bei zunehmendem Alter zu reinigen, zu beſtärken und den Menſchen ausſchließlicher zu beherrſchen pflegt, ſo ſtand es ſeiner heftigen und drangvollen Natur wohl an, daß er, um jenes Geiſtige wornach er ſich ſehnte recht gewiß und vollſtändig zu beſitzen, endlich den zerſtreuten und gefährlichen Laienſtand verließ und in geiſtlicher Beſchränkung Glück und Ruhe zu finden trachtete.

Er nahm auch wirklich die Tonſur an, wodurch er den Entſchluß, ſeine Leidenſchaften völlig zu bändigen und ſich höhern Regionen anzunähern, entſchieden genug an den Tag legte.

Allein die allgemeine Natur, die von jeher ſtärker in ihm, als eine jede beſondere Richtung und Bildung geherrſcht, nöthigt ihn gar bald zu einem Rückſchritt in die Welt.

Bei ſeinem mannichfaltigen, lebhaften Verhältniß zu

ausgeführten Nebenwerke dem Beschauer vors Gesicht zu bringen.

Ebenso verfuhr man mit den halberhabenen Arbeiten der ovalen Base, welche erst im Zusammenhang mit dem Aufsatz, sodann aber flach und streifenweis vorgestellt sind.

So viel bekannt, war dieses Werk für Franz I. bestimmt und kam als Geschenk Carls IX. an den Erzherzog Ferdinand von Oesterreich und wurde nebst andern unübersehbaren Schätzen auf dem Schloß Ambras bis auf die neusten Zeiten bewahrt. Nun können Kunstfreunde sich glücklich schätzen, daß dieses Werk, welches die Verdienste und Seltsamkeiten des sechzehnten Jahrhunderts in sich schließt, vollkommen erhalten und jedem zugänglich ist.

2.

Plastische Arbeiten.

Größere Arbeiten hingegen, wo er sich in der Sculptur als Meister bewiesen, sind noch übrig und bestätigen das Gute, das er von sich selbst, vielleicht manchmal allzu lebhaft, gedacht haben mag.

An seinem Perseus, der in der Loge auf dem Markte zu Florenz steht, läßt sich manches erinnern, wenn man ihn mit den höhern Kunstwerken welche uns die Alten hinterlassen, vergleicht; doch bleibt er immer das beste Werk seiner Zeit und ist den Werken des Bandinell und Ammanati vorzuziehen.

Ein Crucifix von weißem Marmor in Lebensgröße auf einem schwarzen Kreuze ist das letzte bedeutende Werk, dessen Cellini in seiner Lebensbeschreibung erwähnt.

Es war ein Eigenthum des Großherzogs Cosmus, der es eine Zeitlang in seiner Garderobe aufbewahren ließ; wo

es ſich aber gegenwärtig befinde, läßt ſich nicht mit Gewißheit angeben.

Diejenigen welche die Merkwürdigkeiten des Escorials beſchreiben, behaupten, daß es dort aufbewahrt werde; und wirklich zeigt man den Reiſenden daſelbſt ein ſolches Crucifix von vortrefflicher Arbeit.

Anton de la Puente meldet in ſeiner Reiſebeſchreibung durch Spanien, daß in einem Durchgange hinter dem Sitze des Priors und dem Portal der Kirche ein Altar geſehen werde, worauf ein Crucifix von Marmor ſtehe. Die Figur, ſagt er, iſt in Lebensgröße und vortrefflich von Benvenuto Cellini gearbeitet. Der Großherzog von Toscana hat es dem Könige Philipp II. zum Geſchenk geſandt. — Der Name des Künſtlers iſt auf ſein Kreuz bezeichnet, nämlich: Benvenutus Cellinus, civis florentinus faciebat. 1562.

Ferner bemerkt Pater Siguenza als ein wunderbares Ereigniß, daß in eben demſelben Jahre der Ort zum Bau beſtimmt und mit dem Bau des Escorials der Anfang gemacht worden, und daß in eben denſelben Monaten Cellini ſein Werk angefangen habe. Er ſetzt hinzu, daß es von dem Orte der Ausſchiffung auf den Schultern bis nach dem Escorial getragen worden.

Ueberdieß nimmt Paolo Mini in ſeinem Discorso sopra la nobiltà di Firenze 1593 als bekannt an, daß Spanien ein bewundernswerthes Crucifix von unſerm Verfaſſer beſitze.

Gegen dieſe Nachrichten ſtreiten aber die Herausgeber der oft angeführten Tractate über Goldſchmiedekunſt und Sculptur, indem ſie behaupten, daß Cellini's Crucifix, welches erſt für die kleine Kirche im Palaſte Pitti beſtimmt geweſen, nachher in die unterirdiſche Capelle der Kirche Sanct Lorenzo gebracht *worden, wo es ſich auch* noch zu ihrer Zeit 1731 befinde.

Die neuſten Nachrichten aus Florenz melden, es ſey ein ſolches Crucifix aus gedachter, unterirdiſcher Capelle auf Befehl des letzten Großherzogs vor wenigen Jahren in die Kirche Sanct Lorenzo gebracht worden, wo es gegenwärtig auf dem Hauptaltar aufgerichtet ſtehe. Es ſey weſentlich von dem Spaniſchen verſchieden und keins als eine Copie des andern anzuſehen.

Das Spaniſche ſey durchaus mit ſich ſelbſt übereinſtimmender, nach einer höhern Idee geformt. Der ſterbende, oder vielmehr geſtorbene Chriſtus, trage dort das Gepräge einer höhern Natur, der Florentiniſche hingegen ſey viel menſchlicher gebildet. Der ganze Körper zeige ſichtbare Spuren des vorhergegangenen Leidens, doch ſey der Kopf voll Ausdruck einer ſchönen Ruhe. Arme, Bruſt und Leib, bis zur Hüfte ſind ſorgſam gearbeitet, eine etwas dürftige, aber wahre Natur. Schenkel und Beine erinnern an gemeine Wirklichkeit.

Ueber den Künſtler, der es verfertigt, iſt man in Florenz ſelbſt nicht einig. Die meiſten ſchreiben es dem Michelangelo zu, dem es gar nicht angehören kann; einige dem Johann von Bologna, wenige dem Benvenuto.

Vielleicht läßt ſich künftig durch Vergleichung mit dem Perſeus einer beinahe gleichzeitigen Arbeit unſers Künſtlers, eine Auflöſung dieſer Zweifel finden.

Ein von ihm zum Ganymed reſtaurirter fürtrefflicher Apoll befand ſich zu Florenz, an welchem freilich die neuen, ins Manierirte und Vielfache ſich neigenden Theile von der edlen Einfalt des alten Werks merklich abweichen.

Das Bruſtbild in Bronze von Cosmus I. ſteht wahrſcheinlich auch noch zu Florenz, deſſen ſehr gezierter Harniſch *als ein Beiſpiel der großen* Liebhaberei unſers Künſtlers zu

Laubwerk, Masken, Schnörkeln und dergleichen angeführt werden kann.

Die halberhobene Nymphe in Bronze, welche er für eine Pforte in Fontainebleau gearbeitet, ist zur Revolutionszeit abgenommen worden, und stand vor einigen Jahren in Paris, zwar unter seinem Namen, doch an einem Orte wohin nur wenig Fremde gelangten, in dem letzten Theile der Galerie des Museums, welche zunächst an den Palast der Tuillerien stößt; die Decke war zum Theil eingebrochen und sollte erst gebaut werden, daher auch die freie Ansicht des Basreliefs durch altes Bauholz und dergleichen gehindert war.

Die beiden Victorien welche in den Gehren über der Nymphe an dem Thor zu Fontainebleau angebracht waren, standen in dem Vorrath des Französischen Museums bei den Augustinern, ohne daß dort der Name des Meisters bekannt war.

Ein von ihm durch ein Stück getriebener Goldarbeit restaurirter Camee, ein zweispänniges Fuhrwerk vorstellend, fand sich in der Gemmensammlung zu Florenz.

3.

Zeichnungen.

Eine Zeichnung des goldenen Salzfasses, das in der Lebensbeschreibung eine so wichtige Rolle spielt, war in der Florentinischen Zeichnungsammlung zu finden.

Mehrere von ihm angefangne Bildhauerarbeiten, so wie eine Anzahl großer und kleiner Modelle, wovon das Verzeichniß noch vorhanden, sind schon früher zerstreut worden und *verloren gegangen.*

XV.

Hinterlaſſene Schriften.

1.

Lebensbeſchreibung.

Indem wir zu bewundern Urſache haben daß eine allgemeinere Ausbildung als gewöhnlich dem Künſtler zu Theil zu werden pflegt, aus einer ſo gewaltſamen Natur, durch Uebung eines mannichfaltigen Talents hervorgegangen, ſo bleibt uns nicht unbemerkt, daß Cellini ſeinen Nachruhm faſt mehr ſeinen Schriften, als ſeinen Werken zu verdanken habe. Seine Lebensbeſchreibung, ob ſie gleich beinahe zweihundert Jahre im Manuſcript verweilte, ward von ſeinen Landsleuten höchlich geſchätzt und im Original, wovon er den Anfang ſelbſt geſchrieben das Ende aber dictirt hatte, ſo wie in vielfältigen Abſchriften aufbewahrt.

Und gewiß iſt dieſes Werk, das der Deutſche Herausgeber genugſam kennt, um es völlig zu ſchätzen, das er aber nicht nach ſeiner Ueberzeugung preiſen darf, weil man ihm Parteilichkeit vorwerfen könnte, ein ſehr ſchätzbares Document, worin ſich ein bedeutendes und gleichſam unbegränztes Individuum, und in demſelben der gleichzeitige ſonderbare Zuſtand vor Augen legt.

Unter den fremden Nationen die ſich um dieſes Werk bekümmerten, ging die Engliſche voran. Ihrer Liebe zu biographiſchen Nachrichten, ihrer Neigung ſeltſame Schickſale merkwürdiger, talentreicher Menſchen zu kennen, verdankt man, wie es ſcheint, die erſte und ſo viel ich weiß einzige Ausgabe der Celliniſchen Lebensbeſchreibung. Sie iſt, unter *dem Schild eines geheuchelten* Druckorts: Köln, ohne Jahrzahl,

wahrscheinlich in Florenz, um 1730 herausgekommen. Sie ward einem angesehenen und reichen Engländer, Richard Boyle, zugeschrieben und dadurch seinen Landsleuten, mehr aber noch durch eine Uebersetzung des Thomas Nugent, welche in London 1771 herauskam, bekannt.

Dieser Uebersetzer bediente sich einer bequemen und gefälligen Schreibart, doch besitzt er nicht Ort- und Sachkenntniß genug, um schwierige Stellen zu entziffern. Er gleitet vielmehr gewöhnlich darüber hin. Wie er denn auch, zu Schonung mancher Leser das derbe Charakteristische meistens verschwächt und abrundet.

Von einer ältern Deutschen Uebersetzung hat man mir erzählt, ohne sie vorweisen zu können.

Lessing soll sich auch mit dem Gedanken einer solchen Unternehmung beschäftigt haben; doch ist mir von einem ernstern Vorsatz nichts Näheres bekannt geworden.

Dumouriez sagt in seiner Lebensbeschreibung, daß er das Leben Cellini's im Jahr 1777 übersetzt, aber niemals Zeit gehabt habe, seine Arbeit heraus zu geben. Leider scheint es, nach seinen Ausdrücken, daß das Manuscript verloren gegangen, wodurch wir des Vortheils entbehren, zu sehen, wie ein geistreicher Franzos in seiner Sprache die Originalität des Cellini behandelt habe.

2.

Zwei Abhandlungen.

Die Tractate von der Goldschmiede- und Bildhauerkunst, von denen wir oben einen Auszug gegeben, wurden von ihm 1565 geschrieben und 1568, also noch bei seinen Lebzeiten, gedruckt. Als nun im vergangenen Jahrhundert sein Leben *zum erstenmale herauskam, gedachte* man auch jener Tractate

wieder und veranstaltete, da die erste Ausgabe längst vergriffen war, eine neue, Florenz 1731, wobei sich eine lehrreiche Vorrede befindet, welche wir bei unsern Arbeiten zu nutzen gesucht haben.

3.

Kleine Aufsätze.

Ein Mann, der mit so entschiedenem Hange zur Reflexion von sich selbst in einer Lebensbeschreibung, von seinem Handwerk in einigen Tractaten Rechenschaft gegeben, mußte sich zuletzt gedrungen fühlen, auch die Regeln seiner Kunst, in so fern er sie einsehen gelernt, den Nachkommen zu überliefern. Hierin hatte er Leonardo da Vinci zum Vorgänger, dessen fragmentarischer Tractat im Manuscript circulirte und hoch verehrt ward.

Je unzufriedener man mit der Methode ist, durch die man gebildet worden, desto lebhafter entsteht in uns der Wunsch, einer Folgewelt den nach unserer Einsicht bessern Weg zu zeigen.

Cellini unternahm auch wirklich ein solches Werk, das aber bald ins Stocken gerieth und als Fragment zu uns gekommen ist.

Es enthält eine Anleitung, wie man sich das Skelet bekannt machen soll, mit so vieler Liebe zum Gegenstand geschrieben, daß der Leser den Knochenbau von unten herauf entstehen und wachsen sieht, bis endlich das Haupt, als der Gipfel des Ganzen sich hervorthut.

Wir haben diese wenigen Blätter unsern Lesern in der Uebersetzung vorlegen wollen, damit diejenigen die dem Verfasser günstig sind, ihn auch in dem sonderbaren Zustand erblicken, wo er sich gern als Theoretiker zeigen möchte.

Wie wenig seine leidenschaftliche, nur aufs Gegenwärtige gerichtete Natur ein dogmatisches Talent zuläßt, erscheint so auffallend als begreiflich, und wie er sich aus dem didaktischen Schritt durch diesen und jenen Nebengedanken, durch freundschaftliche oder feindselige Gesinnungen ablenken läßt, giebt zu heiteren Betrachtungen Anlaß.

Ein gleiches gilt von dem Aufsatz über den Rangstreit der Malerei und Sculptur. Wie denn beide kleine Schriften manches Merkwürdige und Belehrende enthalten.

4.

Poetische Versuche.

Die beschränkte Form der Sonette, Terzinen und Stanzen, durch die Natur der Italiänischen Sprache höchlich begünstigt, war allen Köpfen der damaligen Zeit durch fleißiges Lesen früherer Meisterwerke und fortdauernden Gebrauch des Versepunks bei jeder Gelegenheit dergestalt eingeprägt, daß jeder, auch ohne Dichter zu seyn, ein Gedicht hervorzubringen und sich an die lange Reihe, die sich von den Gipfeln der Poesie bis in die prosaischen Ebenen erstreckte, mit einigem Zutrauen anzuschließen wagen durfte.

Verschiedene Sonette und andere kleine poetische Versuche sind seiner Lebensbeschreibung theils vorgesetzt, theils eingewebt, und man erkennt darin durchaus den ernsten, tiefen, nachsinnenden, weder mit sich noch der Welt völlig zufriedenen Mann.

Wenige findet der Leser durch Gefälligkeit eines Kunstfreundes übersetzt, andere sind weggeblieben, so wie ein langes, sogenanntes Capitolo, in Terzinen, zum Lobe des Kerkers. Es verdient im Original gelesen zu werden, ob es gleich die auf eine Uebersetzung zu verwendende Mühe nicht

zu lohnen schien. Es enthält die Umstände seiner Gefangenschaft, welche dem Leser schon bekannt geworden, auf eine bizarre Weise dargestellt, ohne daß dadurch eine neue Ansicht der Begebenheiten oder des Charakters entstehen kann.

5.

Ungedruckte Papiere und Nachrichten.

Verschiedne seiner Landsleute bewahrten sorgfältig andere Manuscripte, davon sich in Florenz noch manches, besonders in der Bibliothek Ricardi, finden soll. Vorzüglich werden einige Haushaltungs- und Rechnungsbücher geschätzt, welche über die Lebensweise jener Zeiten besondere Aufschlüsse geben. Vielleicht bemüht sich darum einmal ein Deutscher Reisender, aufgefordert durch das Interesse, das denn auch wohl endlich unsere Nation an einem so bedeutenden Menschen und durch ihn aufs neue an seinem Jahrhundert nehmen möchte.

XVI.

Ueber die Grundsätze, nach welchen man das Zeichnen erlernen soll.

Unter andern wundersamen Kunstfertigkeiten, welche in dieser unserer Stadt Florenz ausgeübt worden und worin sie nicht allein die Alten erreicht, sondern gar übertroffen hat, kann man die edelsten Künste der Sculptur, Malerei und Baukunst nennen, wie sich künftig an seinem Ort wird beweisen lassen.

Aber weil mein Hauptvorsatz ist über die Kunst, ihre wahren Grundsätze und wie man sie erlernen soll, zu reden, *ein Vorhaben, welches* auszuführen meine Vorfahren große *Neigung gehabt, sich aber nicht* entschließen können, einem

ſo nützlichen und gefälligen Unternehmen den Anfang zu geben; ſo will ich, obgleich der geringere von ſo vielen und vortrefflichen Geiſtern, damit ein ſolcher Nutzen den Lebenden nicht entgehe, auf die beſte Weiſe wie die Natur mir es reichen wird, dieſes Geſchäft übernehmen und mit aller Anſtrengung, doch ſo faßlich als es ſich nur thun läßt, dieſen ruhmwerthen Vorſatz durchzuführen ſuchen.

Es iſt wahr, daß manche zu Anfang eines ſolchen Unternehmens eine große Abhandlung zur Einleitung ſchreiben würden, weil ſo eine ungeheure Maſchine zu bewegen man ſehr viele Inſtrumente nöthig hat.

Solche große Vorbereitungen erregen jedoch mehr Ueberdruß als Vergnügen, und deßhalb wollen wir den Weg einſchlagen, der uns beſſer dünkt, daß wir von denen Künſten reden, welche andern zum Grunde liegen und ſo nach und nach eine jede in Thätigkeit ſetzen, wie ſie eingreift. Auf dieſe Weiſe wird man alles in einem beſſern Zuſammenhang im Gedächtniß behalten. Deßhalb wir auch ohne weiteres mit Bedacht zu Werke gehen.

Ihr Fürſten und Herrn, die ihr euch an ſolchen Künſten vergnügt, ihr vortrefflichen Meiſter und ihr Jünglinge, die ihr euch noch erſt unterrichten wollt, wiſſet für gewiß: daß das ſchönſte Thier, das die Natur hervorgebracht, der Menſch ſey, daß das Haupt ſein ſchönſter Theil und der ſchönſte und wunderſamſte Theil des Hauptes das Auge ſey.

Will nun jemand eben deßhalb die Augen nachahmen, ſo muß er darauf weit größere Kunſt verwenden als auf andere Theile des Körpers. Deßhalb ſcheint mir die Gewohnheit die man bis auf den heutigen Tag beibehält ſehr unſchicklich, daß Meiſter ihren armen zarten Knaben, gleich zu *Anfang ein menſchliches Auge* zu zeichnen und nachzuahmen

geben. Dasselbe ist mir in meiner Jugend begegnet, und ich denke, es wird andern auch so gegangen seyn.

Aus obenangeführten Ursachen halte ich aber für gewiß, daß diese Art keineswegs gut sey und daß man weit schicklicher nnd zweckmäßiger leichtere und zugleich nützlichere Gegenstände den Schülern vorlegen könne.

Wollten jedoch einige stöckische Pedanten, oder irgend ein Sudler gegen mich rechten und anführen, daß ein guter Fechtmeister seinen Schülern zu Anfang die schwersten Waffen in die Hände giebt, damit ihnen die gewöhnlichen desto leichter scheinen, so könnte ich gar vieles dagegen auf das schönste versetzen; allein das wär' doch in den Wind gesprochen und ich, der ich ein Liebhaber von Resultaten bin, begnüge mich ihnen mit diesen Worten den Weg verrannt zu haben und wende mich zu meiner leichtern und nützlichern Methode.

Weil nun das wichtigste eines solchen Talentes immer die Darstellung des nackten Mannes und Weibes bleibt, so muß derjenige, der so etwas gut machen und die Gestalten gegenwärtig haben will, auf den Grund des Nackten gehen, welches die Knochen sind. Hast du dieses Gebäude gut im Gedächtniß, so wirst du weder bei nackten noch bekleideten Figuren einen Irrthum begehen, welches viel gesagt ist. Ich behaupte nicht, daß du dadurch mehr oder mindere Anmuth deinen Figuren verschaffst; es ist hier die Rede sie ohne Fehler zu machen und dieses, kann ich dich versichern, wirst du auf meinem Weg erreichen.

Nun betrachte, ob es nicht leichter sey einen Knochen zum Anfang zu zeichnen, als ein Auge?

Hierbei verlange ich, daß du zuerst den Hauptknochen des *Beines zeichnest*! Denn wenn man einen solchen dem Schüler *von dem zartesten Alter* vorlegt, so wird er einen Stab zu

zeichnen glauben. Fürwahr in den edelſten Künſten iſt es von der größten Wichtigkeit, wenn man ſie überwinden und beherrſchen will, daß man Muth faſſe, und kein Kind wird ſo kleinmüthig ſeyn, das, ein ſolches beinernes Stäbchen, wo nicht auf das erſte, doch auf das zweitemal, nachzuahmen ſich verſpräche, wie ſolches bei einem Auge nicht der Fall ſeyn würde. Alsdann wirſt du die kleine Röhre, welche wohl über die Hälfte dünner iſt als die große, mit dem Hauptknochen gehörig zuſammen fügen und alſo nachzeichnen laſſen. Ueber dieſe beiden ſetzeſt du den Schenkelknochen, welcher einzeln und ſtärker iſt als die beiden vorhergehenden.

Dann fügſt du die Knieſcheibe zwiſchen ein und läſſeſt den Schüler dieſe vier Knochen ſich recht ins Gedächtniß faſſen, indem er ſie von allen Seiten zeichnet, ſowohl von vorn und hinten als von den beiden Profilen. Sodann wirſt du ihnen die Knochen des Fußes nach und nach erklären, welche der Schüler, von welchem Alter er ſey, zählen und ins Gedächtniß prägen muß.

Daraus wird ſich ergeben, daß wenn ſich jemand die Knochen des ganzen Beines bekannt gemacht, ehe er an den Kopf kömmt, ihm alle andern Knochen leicht ſcheinen werden, und ſo wird er nach und nach das ſchönſte Inſtrument zuſammen ſetzen lernen, worauf die ganze Wichtigkeit unſerer Kunſt beruht.

Laß nachher den Schüler einen der ſchönen Hüftknochen zeichnen, welche wie ein Becken geformt ſind und ſich genau mit dem Schenkelknochen verbinden da wo deſſen Ende gleich einer Kugel an einen Stab befeſtigt iſt. Dagegen hat der Beckenknochen eine wohl eingerichtete Vertiefung, in welcher der Schenkelknochen ſich nach allen Seiten bewegen kann, wobei die Natur *geſorgt hat, daß* er nicht über gewiſſe Gränzen

hinausschreite, in welchen sie ihn mit Sennen und andern schönen Einrichtungen zurückhält.

Ist nun dieses gezeichnet und dem Gedächtniß wohl eingedrückt, so kommt die Reihe an einen sehr schönen Knochen, welcher zwischen den beiden Hüftknochen befestigt ist. Er hat acht Oeffnungen, durch welche die Meisterin Natur mit Sennen und andern Vorrichtungen das ganze Knochenwerk zusammenhält. Am Ende von gedachtem Bein ist der Schluß des Rückengrates, welcher als ein Schwänzchen erscheint, wie er es denn auch wirklich ist.

Dieses Schwänzchen wendet sich in unsern warmen Gegenden nach innen; aber in den kältesten Gegenden, weit hinten im Norden, wird es durch die Kälte nach außen gezogen, und ich habe es vier Finger breit bei einer Menschenart gesehen, die sich Iberni nennen und als Monstra erscheinen; es verhält sich aber damit nicht anders als wie ich gesagt habe.

Sodann lässest du den wunderbaren Rückgrat folgen, der über gedachtem heiligen Bein aus vier und zwanzig Knochen besteht. Sechzehen zählt man bis dahin wo die Schultern anfangen und acht bis zur Verbindung mit dem Haupte, welchen Theil man den Nacken nennt. Der letzte Knochen hat eine runde Vertiefung, in welcher der Kopf sich trefflich bewegt.

Von diesem Knochen mußt du einige mit Vergnügen zeichnen; denn sie sind sehr schön. Sie haben eine große Oeffnung, durch welche der Strang des Rückenmarks durchgeht.

An dieses Knochenwerk des Rückens schließen sich vier und zwanzig Rippen, zwölf auf jeder Seite, so daß man das Zimmerwerk einer Galeere zu sehen glaubt. Dieses Rippenwesen mußt du oft zeichnen und dir wohl von allen

Seiten bekannt machen. Du wirſt finden, daß ſie ſich am ſechsten Knochen, vom heiligen Bein an gerechnet, anzuſetzen anfangen. Die vier erſten ſtehen frei. Von dieſen ſind die beiden erſten klein und ganz knöchern. Die erſte iſt klein, die zweite größer, die dritte hat ein klein Stückchen Knorpel an der Spitze, die vierte aber ein größeres, die fünfte iſt auch noch nicht mit dem Bruſtknochen verbunden wie die übrigen ſieben. Dieſer Knochen iſt porös wie ein Bimsſtein und macht einen Theil des ganzen Rippenwerks aus.

Einige dieſer ſieben Rippen haben den dritten, einige den vierten Theil Knorpel und dieſer Knorpel iſt nichts anders als ein zarter Knochen ohne Mark. Auf alle Weiſe läßt er ſich mehr einem Knochen als einer Senne vergleichen, denn der Knochen iſt zerbrechlich, der Knorpel auch, die Senne aber nicht.

Nun verſtehe wohl! wenn du dieſes Rippenweſen gut im Gedächtniß haſt und dazu kommſt Fleiſch und Haut darüber zu ziehen, ſo wiſſe, daß die fünf unterſten freien Rippen, wenn ſich der Körper dreht, oder vor und rückwärts biegt, unter der Haut viele ſchöne Erhöhungen und Vertiefungen zeigen, welches eben die ſchönen Dinge ſind, welche an dem Körper des Menſchen unſern des Nabels erſcheinen.

Diejenigen welche nun dieſe Knochen nicht gut im Gedächtniß haben, wie mir einige einbildiſche Maler, ja Schmierer vorgekommen ſind, die ſich auf ihr Gedächtnißlein verlaſſen und ohne ander Studium als ſchlechter und oberflächlicher Anfänge zur Arbeit rennen, nichts Gutes verrichten und ſich dergeſtalt gewöhnen, daß ſie, wenn ſie auch wollten, nichts Tüchtiges leiſten können. Mit dieſem Handwerksweſen, wobei ſie noch der Geiz bethört, ſchaden ſie denen, die auf dem guten Wege der *Studien* ſind, und machen den Fürſten

Schande, die, indem ſie ſich von ſolcher Behendigkeit bethören laſſen, der Welt zeigen, daß ſie nichts verſtehn. Die trefflichen Bildhauer und Maler verfertigen ihre Arbeiten für viele hundert Jahre zum Ruhme der Fürſten und zur größten Zierde ihrer Städte. Da ſolche Werke nun ein ſo langes Leben haben ſollen, ſo erwarte nicht, mächtiger und würdiger Fürſt, daß man ſie geſchwind vollbringe. Die gute Arbeit braucht vielleicht nur zwei oder drei Jahre mehr als die ſchlechte. Nun bedenke, ob ſie nicht, da ſie ſo viele Jahre leben ſoll, dieſen Aufſchub verdient.

Habe ich mich nun ein wenig von meinem Hauptzwecke entfernt, ſo kehre ich gleich dahin wieder zurück.

Ueber dieſem Rippenbau befinden ſich noch zwei Knochen außer der Ordnung, die ſich beide auf den Bruſtknochen auflegen und mit einiger Wendung ſich mit den Schulterknochen verbinden. Du brauchſt ſie nicht beſonders zu zeichnen, wie mehrere der andern, ſondern zugleich mit dem Rippenkaſten mußt du dir ſie wohl in das Gedächtniß eindrücken; es ſind dieſes die Schlüſſelbeine.

Diejenigen Knochen, mit welchen ſie ſich hinterwärts verbinden, haben die Form zweier Schaufeln. Es ſind ſehr ſchöne Knochen die, weil ſie gewiſſe Erhöhungen haben, unter der Haut erſcheinen und daher von deinem Schüler an Statt des Auges zu zeichnen ſind. Es kömmt viel darauf an, daß er ſie recht kenne. Denn wenn ein Arm einige Gewalt brauchen will, ſo macht dieſer Knochen verſchiedene ſchöne Bewegungen, welche der, der es verſteht, auf dem Rücken wohl erkennen kann, weil ſich dieſe Knochen ſehr von den Muskeln auszeichnen. Man nennt ſie Schulterblätter.

An dieſen ſind die Armknochen befeſtigt, welche den *Beinen ähnlich, obgleich* viel kleiner ſind. Wenn du dich

mit dieſen beſchäftigſt, ſo brauchſt du es gerade nicht auf eben die Art zu thun, wie du es mit den Füßen gehalten haſt. Denn wenn du in der Ordnung, wie ich dir angezeigt habe, bis zu den Armen gelangt biſt, ſo kannſt du dieſe alsdann gewiß zugleich mit der Hand zeichnen, welches eine künſtliche und ſchöne Sache iſt. Auch dieſe Theile mußt du genugſam, nach allen Seiten hin, zeichnen und zwar ſowohl die rechte als die linke.

Biſt du ſo weit gelangt, ſo kannſt du dich gleichſam zum Vergnügen an dem wunderſamen Knochen des Schädels verſuchen, den du alsdann, wenn du fleißig und anhaltend die untern Theile ſtudirt haſt, mit Ernſt vornehmen magſt.

Haſt du ihn nun, von irgend einer Seite, gezeichnet und deine Arbeit gefällt dir, ſo mußt du ſuchen, ihn mit den untern Theilen zu verbinden und dieſes von allen Seiten und in allen Wendungen thun. Denn wer die Knochen des Schädels nicht gut in Gedanken hat, der wird keinen Kopf, er ſey von welcher Art er wolle, mit einiger Anmuth ausführen können.

Das beſte wär' daß du während der Zeit, wenn du das menſchliche Knochengerüſte zeichneſt, nichts weiter vornähmeſt, um dein Gedächtniß nicht zu beſchweren. Nun mußt du noch dieſes wiſſen, daß du auch das Maaß aller dieſer Theile dir bekannt zu machen haſt, auf daß du mit mehr Sicherheit, Sennen und Muskeln darüber ziehen könneſt, womit die göttliche Natur mit ſo vieler Kunſt das ſchöne Inſtrument verbindet.

Wenn du nun dieſe Knochen meſſen willſt, ſo mußt du ſie ſo aufſtellen, als wenn es ein lebendiger Menſch wär', z. B. der Fuß muß ſich in ſeiner Pfanne befinden, welche *Richtung er auch nehme.*

Den Körper kannſt du daher kühnlich zurechte rücken, daß er auf zwei Beinen ſtehe, und den Kopf ein wenig zur Seite wenden. Auch kannſt du dem Arm einige Handlung geben.

Nachher magſt du das Gerippe, hoch oder niedrig, ſitzen laſſen und ihm verſchiedene Wendungen und Bewegungen geben. Dadurch wirſt du dir ein wunderſames Fundament bereiten, das dir die großen Schwierigkeiten unſerer göttlichen Kunſt erleichtern wird.

Damit ich dir ein Beiſpiel zeige und den größten Meiſter anführe, ſo betrachte die Werke des Michelangelo Buonarotti, deſſen hohe Weiſe, die von allen andern und von allem, was man bisher geſehen, ſo ſehr verſchieden iſt, nur darum ſo wohl gefallen hat, weil er das Gefüge der Knochen genau betrachtete. Dich hievon zu überzeugen, betrachte alle ſeine Werke, ſowohl der Sculptur als Malerei, wo die an ihrem Ort wohlbezeichneten Muskeln ihm kaum ſo viel Ehre machen als die ſichere Andeutung der Knochen und ihres Uebergangs zu den Sennen, wodurch das künſtliche Gebäude des Menſchen erſt entſchieden Geſtalt, Maaß und Verbindung erhält.

XVII.

Ueber den Rangſtreit der Sculptur und Malerei.

Man zeichnet mit verſchiedenen Materien und auf verſchiedene Weiſe, mit Kohle, Bleiweiß und der Feder. Die Zeichnungen mit der Feder werden gearbeitet, indem man eine Linie mit der andern durchſchneidet und mehr Linien aufſetzt, wo man die Schatten verſtärken will; ſoll er ſchwächer ſeyn, ſo läßt man es bei weniger Linien bewenden, und für die Lichter bleibt das Papier ganz weiß. Gedachte Art iſt *ſehr ſchwer und nur* wenige Künſtler haben ſie vollkommen

zu behandeln gewußt. Auf dieſem Wege ſind die Kupferſtiche erfunden worden, in welchen ſich Albrecht Dürer als ein wahrhaft bewundernswürdiger Meiſter bewieſen hat, ſowohl durch die Lebhaftigkeit und Feinheit der Zeichnung, als durch die Zartheit des Stichs.

Man zeichnet auch noch auf andere Weiſe, indem man, nach vollendetem Umriß mit der Feder, den Pinſel nimmt und mit mehr oder weniger in Waſſer aufgelöſ'ter und verdünnter Tuſche nach Bedürfniß helleren oder dunklern Schatten anbringt. Dieſe Art nennt man Acquarell.

Ferner färbt man mit verſchiedenen Farben das Papier und bedient ſich der ſchwarzen Kreide den Schatten, und des Bleiweißes das Licht anzugeben. Dieſes Weiß wird auch gerieben mit etwas Arabiſchem Gummi vermiſcht und in Stäbchen, ſo ſtark als eine Feder, zu gedachtem Zwecke gebraucht.

Ferner zeichnet man mit Rothſtein und ſchwarzer Kreide. Mit dieſen Steinen wird die Zeichnung überaus angenehm und beſſer als auf die vorige Weiſe. Alle guten Zeichner bedienen ſich derſelben, wenn ſie etwas nach dem Leben abbilden; denn wenn ſie mit gutem Bedacht Arm oder Fuß auf dieſe oder jene Weiſe geſtellt haben und ſie ihn nachher anders zu bewegen gedenken, höher oder niedriger, vor oder zurück; ſo können ſie es leicht thun, weil ſich mit ein wenig Brodkrumme die Striche leicht wegwiſchen laſſen, und deßwegen wird dieſe Weiſe für die beſte gehalten.

Da ich nun von der Zeichnung rede, ſo ſage ich nach meinem Dafürhalten, die wahre Zeichnung ſey nichts anders, als der Schatten des Runden, und ſo kann man ſagen, daß das Runde der Vater der Zeichnung ſey; die Malerei aber iſt *eine Zeichnung mit Farben gefärbt* wie ſie uns die Natur zeigt.

Modell mit aller gehörigen Sorgfalt, die er bei ſeinen Arbeiten zu beobachten pflegte, vornahm, ſo endigte er es gewöhnlich in ſieben Tagen. Zwar habe ich ihn auch manchmal ein ſolches nacktes Modell von Morgens bis auf den Abend mit allem gehörigen Kunſtfleiß vollenden ſehen. Dieſes leiſtete er manchmal, wenn ihn unter der Arbeit ein wunderſamer wüthender Paroxysmus überfiel. Wir können daher im allgemeinen ſieben Tage annehmen. Wollte er aber eine ſolche Statue in Marmor ausführen, ſo brauchte er ſechs Monate, wie man öfters beobachtet hat.

Auch könnte die Zahl der Werke, welche Michelangelo gemacht, zum Beweis der Schwierigkeit der Bildhauerkunſt dienen; denn für eine Figur in Marmor brachte er hundert gemalte zu Stande, und bloß deßwegen, weil die Malerei nicht an der Schwierigkeit ſo vieler Anſichten haftet. Wir dürfen daher wohl ſchließen, daß die Schwierigkeit der Bildhauerei nicht bloß von der Materie herkomme, ſondern die Urſache in den größern Studien liege, die man machen, und in den vielen Regeln, die man beobachten muß, um etwas Bedeutendes zu leiſten, welches bei der Malerei nicht der Fall iſt. Daher glaube ich mit aller Beſcheidenheit behaupten zu können: daß die Bildhauerkunſt der Malerei weit vorzuziehen ſey.

Da mich nun aber dieſe Meinung noch auf eine andere führt, die einen verwandten Gegenſtand betrifft, ſo halte ich für ſchicklich, auch dieſelbe hier vorzutragen.

Ich bin nämlich überzeugt, daß diejenigen Künſtler, welche durch Uebung der Bildhauerkunſt den menſchlichen Körper mit ſeinen Proportionen und Maaßen am beſten *verſtehen, auch* die beſſern Architekten ſeyn werden, vorausgeſetzt, daß ſie die andern Studien dieſer nöthigen und

trefflichen Kunſt nicht verſäumt haben. Denn nicht allein haben die Gebäude einen Bezug auf den menſchlichen Körper, ſondern die Proportion und das Maaß der Säulen und anderer Zierrathen haben daher ihren Urſprung, und wer eine Statue mit ihren übereinſtimmenden Maaßen und Theilen zu machen verſteht, dem wird es auch in der Baukunſt gelingen, weil er gewohnt iſt, große Schwierigkeiten zu überwinden und mit beſonderm Fleiß zu arbeiten, daher er denn auch ein beſonderes Urtheil ſich über die Gebäude erwerben wird.

Dadurch will ich aber nicht behaupten, daß nur der treffliche Bildhauer ein guter Baumeiſter ſeyn könne; denn Bramante, Raphael und viele andere Maler haben auch mit großem Sinn und vieler Anmuth ſich in der Baukunſt bewieſen; doch ſind ſie nicht zu der Höhe gelangt, auf welcher ſich unſer Buonarotti gezeigt hat, welches nur daher kam, weil er beſſer als jeder andere eine Statue zu machen verſtand.

Deßwegen finden wir ſo viel Zierlichkeit und Anmuth in ſeinen architektoniſchen Werken, daß unſere Augen ſich an ihrem Anſchauen niemals genug ſättigen können.

Dieſes habe ich nicht ſowohl um des Streites der Bildhauerkunſt und der Malerei willen hier anführen wollen, ſondern weil es viele giebt, denen nur ein kleines Lichtchen in der Zeichenkunſt geſchienen und die, als völlige Idioten, ſich unterſtehen, Werke der Baukunſt zu unternehmen. Dieß begegnete dem Meiſter Terzo, einem Ferrareſiſchen Krämer, der mit einer gewiſſen Neigung zur Baukunſt und mit Hülfe einiger Bücher die davon handelten, welche er fleißig las, mehrere bedeutende Männer überredete und viele Gebäude *aufführte. Ja, er ward ſo kühn*, daß er ſein erſtes Gewerb

verließ und sich der Baukunst ganz ergab. Er pflegte zu sagen: die vollkommensten Meister dieser Kunst seyen Bramante und Antonio von San Gallo gewesen; außer diesen nehme er es mit jedem auf. Dadurch erwarb er sich den Spitznamen Terzo (der dritte).

Wußte denn der Mann nicht, daß Brunellesco der erste gewesen, der die Baukunst nach so vielen Jahren wieder aufgeweckt, nachdem sie unter den Händen barbarischer Handwerker völlig erloschen. Wohl haben sich nachher Bramante, Antonio von San Gallo und Balthasar Peruzzi hervorgethan; aber zuletzt ist sie auf den höchsten Grad der Vortrefflichkeit durch Michelangelo gelangt, welcher, da er die lebhafteste Kraft der Zeichnung durch das Mittel der Bildhauerkunst erlangt, vieles an dem Tempel von Sanct Peter in Rom veränderte, was jene angegeben hatten, wobei er sich nach dem allgemeinen Urtheil den guten Regeln der Architektur mehr angenähert.

Uebrigens behalte ich mir vor, ein andermal mehr hierüber zu sprechen, da ich denn auch die Perspective abhandeln und nächst dem was ich aus mir selbst mitzutheilen denke, auch unzählige Bemerkungen des Leonardo da Vinci, die ich aus einer schönen Schrift desselben gezogen, überliefern werde.

Daher will ich nicht länger säumen und dasjenige, was ich bisher gesagt habe, denen übergeben, die mit größern und bessern Gründen, ohne Leidenschaft diese Dinge abzuhandeln werden im Stande seyn.

Rameau's Neffe.

Ein Dialog von Diderot.

Aus dem Manuſcript überſetzt.

. . . Vertumnis, quotquot sunt, natus iniquis.
HORAT. *Serm. Lib. II. Sat. VII.* v. 14.

Es mag ſchön oder häßlich Wetter ſeyn, meine Gewohnheit bleibt auf jeden Fall um fünf Uhr Abends im Palais Royal ſpazieren zu gehen. Mich ſieht man immer allein, nachdenklich auf der Bank d'Argenſon. Ich unterhalte mich mit mir ſelbſt von Politik, von Liebe, von Geſchmack oder Philoſophie, und überlaſſe meinen Geiſt ſeiner ganzen Leichtfertigkeit. Mag er doch die erſte Idee verfolgen, die ſich zeigt, ſie ſey weiſe oder thöricht. So ſieht man in der Allée de Foi unſere jungen Liederlichen einer Courtiſane auf den Ferſen folgen, die mit unverſchämtem Weſen, lachendem Geſicht, lebhaften Augen, ſtumpfer Naſe dahingeht; aber gleich verlaſſen ſie dieſe um eine andere, necken ſie ſämmtlich und binden ſich an keine. Meine Gedanken ſind meine Dirnen.

Wenn es gar zu kalt oder regnicht iſt, flüchte ich mich in den Café de la Régence und ſehe zu meiner Unterhaltung den Schachſpielern zu. Paris iſt der Ort in der Welt, und der Café de la Régence der Ort in Paris, wo man das Spiel am beſten ſpielt. Da, bei Rey, verſuchen ſich gegen einander der profunde Légal, der ſubtile Philidor, der gründliche Mayot. Da ſieht man die bedeutendſten Züge, da hört man die gemeinſten Reden. Denn, kann man ſchon ein geiſtreicher Mann und ein großer Schachſpieler zugleich ſeyn, wie Légal, ſo kann man auch ein großer Schachſpieler und albern zugleich *ſeyn, wie* Foubert und Mayot.

Eines Nachmittags war ich dort, beobachtete viel, sprach wenig und hörte so wenig als möglich, als eine der wunderlichsten Personnagen zu mir trat, die nur jemals dieses Land hervorbrachte, wo es doch Gott an dergleichen nicht fehlen ließ. Es ist eine Zusammensetzung von Hochsinn und Niederträchtigkeit, von Menschenverstand und Unsinn; die Begriffe vom Ehrbaren und Unehrbaren müssen ganz wunderbar in seinem Kopf durch einander gehn: denn er zeigt, was ihm die Natur an guten Eigenschaften gegeben hat, ohne Prahlerei, und was sie ihm an schlechten gab, ohne Scham. Uebrigens ist er von einem festen Körperbau, einer außerordentlichen Einbildungskraft und einer ungewöhnlichen Lungenstärke. Wenn ihr ihm jemals begegnet, und seine Originalität hält euch nicht fest, so verstopft ihr eure Ohren gewiß mit den Fingern, oder ihr entflieht. Gott, was für schreckliche Lungen!

Und nichts gleicht ihm weniger als er selbst. Manchmal ist er mager und zusammengefallen, wie ein Kranker auf der letzten Stufe der Schwindsucht; man würde seine Zähne durch seine Backen zählen; man sollte glauben, er habe mehrere Tage nichts gegessen, oder er käme aus la Trappe.

Den nächsten Monat ist er feist und völlig, als hätte er die Tafel eines Financiers nicht verlassen, oder als hätte man ihn bei den Bernhardinern in die Kost gegeben. Heute, mit schmutziger Wäsche, mit zerrissenen Hosen, in Lumpen gekleidet und fast ohne Schuhe, geht er mit gebeugtem Haupte, entzieht sich den Begegnenden, man möchte ihn anrufen, ihm Allmosen zu geben. Morgen, gepudert, chaussirt, frisirt, wohl angezogen, trägt er den Kopf hoch, er zeigt sich, und ihr würdet ihn beinah für einen ordentlichen Menschen *halten.*

So lebt er von Tag zu Tag, traurig oder heiter, nach den Umſtänden. Seine erſte Sorge des Morgens, wenn er aufſteht, iſt, ſich zu bekümmern, wo er zu Mittag ſpeiſen wird. Nach Tiſche denkt er auf eine Gelegenheit zum Nachteſſen, und auch die Nacht bringt ihm neue Sorgen. Bald erreicht er zu Fuß ein kleines Dachſtübchen, ſeine Wohnung, wenn nicht die Wirthin, ungeduldig den Miethzins länger zu entbehren, ihm den Schlüſſel ſchon abgefordert hat. Bald wirft er ſich in eine Schenke der Vorſtadt, wo er den Tag zwiſchen einem Stück Brod und Kruge Bier erwartet. Hat er denn auch die ſechs Sous zum Schlafgeld nicht in der Taſche, das ihm wohl manchmal begegnet, ſo wendet er ſich an einen Miethkutſcher, ſeinen Freund, oder an den Kutſcher eines großen Herrn, der ihm ein Lager auf Stroh neben ſeinen Pferden vergönnt. Morgens hat er denn noch einen Theil ſeiner Matratze in den Haaren. Iſt die Jahrszeit gelind, ſo ſpaziert er die ganze Nacht auf dem Cours, oder den elyſeiſchen Feldern hin und wieder. Mit dem Tage erſcheint er ſogleich in der Stadt, gekleidet von geſtern für heute, und von heute manchmal für den Ueberreſt der Woche.

Dergleichen Originale kann ich nicht ſchätzen; andre machen ſie zu ihren nächſten Bekannten, ſogar zu Freunden. Des Jahrs können ſie mich einmal feſthalten, wenn ich ihnen begegne, weil ihr Charakter von den gewöhnlichen abſticht, und ſie die läſtige Einförmigkeit unterbrechen, die wir durch unſre Erziehung, unſre geſellſchaftlichen Conventionen, unſre hergebrachten Anſtändigkeiten eingeführt haben. Kommt ein ſolcher in eine Geſellſchaft, ſo iſt er ein Krümchen Sauerteig, das das Ganze hebt, und jedem einen Theil ſeiner natürlichen Individualität zurückgiebt. Er ſchüttelt, er bewegt, bringt Lob oder *Tadel zur Sprache;* treibt die Wahrheit hervor,

macht rechtliche Leute kenntlich, entlarvt die Schelme, und da horcht ein Vernünftiger zu und ſondert ſeine Leute.

Dieſen kannt' ich ſeit langer Zeit; er kam öfters in ein Haus, wo ihm ſein Talent den Eingang verſchafft hatte. Die Leute hatten eine einzige Tochter. Er ſchwur dem Vater und der Mutter, daß er ihre Tochter heirathen würde. Dieſe zuckten die Achſeln, lachten ihm ins Geſicht, und verſicherten ihm, er ſey närriſch. Doch ſah ich den Augenblick kommen, wo die Sache gemacht war. Er verlangte von mir einige Thaler, die ich ihm gab. Er hatte ſich, ich weiß nicht wie, in einigen Häuſern eingeſchlichen, wo ſein Couvert bereit ſtand, aber man hatte ihm die Bedingung gemacht, er ſolle niemals ohne Erlaubniß reden. Da ſchwieg er nun, und aß vor Bosheit: es war luſtig ihn in dieſem Zwang zu ſehen. Sobald er es wagte den Tractat zu brechen und den Mund aufzuthun, ſogleich beim erſten Wort riefen alle Gäſte: O Rameau! Dann funkelte die Wuth in ſeinen Augen, und er fiel mit neuer Gewalt über das Eſſen her.

Ihr wart neugierig den Namen des Mannes zu wiſſen, da habt ihr ihn. Es iſt der Vetter des berühmten Tonkünſtlers, der uns von Lulli's Kirchengeſang gerettet hat, den wir ſeit hundert Jahren pſalmodiren. Ein Vetter des Mannes, der ſo viel unverſtändliche Viſionen und apokalyptiſche Wahrheiten über die Theorie der Muſik ſchrieb, wovon weder er, noch ſonſt irgend ein Menſch jemals etwas verſtanden hat; in deſſen Opern man Harmonie findet, einzelne Brocken guten Geſangs, unzuſammenhängende Ideen, Lärm, Aufflüge, Triumphe, Lanzen, Glorien, Murmeln und Victorien, daß den Sängern der Athem ausgehen möchte; des Mannes, der, nachdem er den Florentiner begraben hat, durch Italiäniſche *Virtuoſen wird begraben* werden, wie er vorausfühlte, und

deßhalb mißmüthig, traurig und ärgerlich ward. Denn niemand hat böſere Laune, nicht einmal eine hübſche Frau, die Morgens eine Blatter auf der Naſe gewahr wird, als ein Autor, der ſich bedroht ſieht, ſeinen Ruf zu überleben, wie Marivaux und Crebillon, der Sohn, beweiſen.

Er tritt zu mir: Ach, mein Herr Philoſoph, treff' ich Euch auch einmal! Was macht Ihr denn hier unter den Taugenichtſen? Verliert Ihr auch Eure Zeit mit Holzſchieben? (So nennt man aus Verachtung das Schach- oder Damenſpiel.)

Ich. Nein, aber wenn ich nichts Beſſeres zu thun habe, ſo iſt's eine augenblickliche Unterhaltung, denen zuzuſehen, die gut ſchieben.

Er. Alſo eine ſeltene Unterhaltung. Nehmt Légal und Philidor aus; die Uebrigen verſtehn nichts.

Ich. Und Herr von Buſſi, was ſagt Ihr zu dem?

Er. Der iſt als Schachſpieler, was Demoiſelle Clairon als Schauſpielerin iſt; beide wiſſen von dieſen Spielen alles, was man davon lernen kann.

Ich. Ihr ſeyd ſchwer zu befriedigen. Ich merke, nur den vorzüglichſten Menſchen laßt Ihr Gnade wiederfahren.

Er. Ja im Schach- und Damenſpiel, in der Poeſie, Redekunſt, Muſik und andern ſolchen Poſſen. Wozu ſoll die Mittelmäßigkeit in dieſen Fällen?

Ich. Beinahe geb' ich Euch Recht. Aber doch müſſen ſich viele auf dieſe Künſte legen, damit der Mann von Genie hervortrete. Er iſt dann der eine in der Menge. Aber laſſen wir das gut ſeyn. Seit einer Ewigkeit habe ich Euch nicht geſehen. Ich denke niemals an Euch, wenn ich Euch nicht ſehe. Aber es freut mich jedesmal, wenn ich Euch wiederfinde. Was habt Ihr gemacht?

Er. *Das was Ihr, ich und* alle die Andern machen,

Gutes, Böſes und Nichts. Dann hab' ich Hunger gehabt und gegeſſen, wenn ſich dazu Gelegenheit fand. Ferner hatt' ich Durſt und manchmal hab' ich getrunken; indeſſen iſt mir der Bart gewachſen, und da hab' ich mich raſiren laſſen.

Ich. Daran habt Ihr übel gethan: denn der Bart nur fehlt Euch zum Weiſen.

Er. Freilich! meine Stirn iſt groß und runzlich, mein Auge blitzt, die Naſe ſpringt vor, meine Wangen ſind breit, meine Augenbrauen breit und dicht, der Mund wohl geſpalten, die Lippen umgeſchlagen, und das Geſicht viereckt. Wißt Ihr wohl, dieſes ungeheure Kinn, wäre es von einem langen Barte bedeckt, es würde ſich in Erz oder Marmor recht gut ausnehmen.

Ich. Neben Cäſar, Marc Aurel, Sokrates.

Er. Nein! ich ſtünde lieber zwiſchen Diogenes und Phryne. Unverſchämt bin ich wie der eine, und die andere beſuch' ich gern.

Ich. Ihr befindet Euch immer wohl?

Er. Ja, gewöhnlich; aber heute nicht beſonders.

Ich. Und wie, mit Eurem Silenenbauch, mit einem Geſicht —

Er. Einem Geſicht, das man für die Rückſeite nehmen könnte. Wißt Ihr, daß böſe Laune, die meinen Onkel austrocknet, wahrſcheinlich ſeinen Neffen fett macht?

Ich. A propos! den Onkel; Seht Ihr ihn manchmal?

Er. Ja, manchmal auf der Straße vorbeigehn.

Ich. Thut er Euch denn nichts Gutes?

Er. Thut er jemanden Gutes, ſo weiß er gewiß nichts davon. Es iſt ein Philoſoph in ſeiner Art; er denkt nur an ſich, und die übrige Welt iſt ihm wie ein Blaſebalgsnagel. *Seine Tochter und* Frau können ſterben, wenn ſie wollen,

nur daß ja die Glocken im Kirchſprengel, mit denen man ihnen zu Grabe läutet, hübſch die Duodecime und Septdecimé nachklingen, ſo iſt alles recht. Er iſt ein glücklicher Mann! und beſonders weiß ich an Leuten von Genie zu ſchätzen, daß ſie nur zu Einer Sache gut ſind, drüber hinaus zu nichts. Sie wiſſen nicht, was es heißt, Bürger, Väter, Mütter, Vettern und Freunde zu ſeyn. Unter uns, man ſollte ihnen durchaus gleichen, aber nur nicht wünſchen, daß der Same zu gemein würde. Menſchen muß es geben, Menſchen von Genie nicht. Nein, wahrhaftig nicht! Sie ſind's die unſere Welt umgeſtalten, und nun iſt im Einzelnen die Thorheit ſo allgemein und mächtig, daß man ſie nicht ohne Händel verdrängt. Da macht ſich's nun zum Theil, wie ſich's die Herren eingebildet haben, zum Theil bleibt's wie es war. Daher kommen die zwei Evangelien, des Harlequins Rock!... Nein! die Weisheit des Mönchs im Rabelais, das iſt die wahre Weisheit für unſere Ruhe und für die Ruhe der andern. Seine Schuldigkeit thun, ſo gut es gehen will, vom Herrn Prior immer Gutes reden, und die Welt gehn laſſen, wie ſie Luſt hat. Sie geht ja gut, denn die Menge iſt damit zufrieden. Wüßt' ich Geſchichte, ſo wollt' ich Euch zeigen, das Uebel hierunten iſt immer von genialiſchen Menſchen hergekommen; aber ich weiß keine Geſchichte, weil ich nichts weiß. Der Teufel hole mich, wenn ich jemals was gelernt habe, und ich befinde mich nicht ſchlechter deßhalb. Ich war eines Tages an der Tafel eines königlichen Miniſters, der Verſtand für ein Dutzend hat. Er zeigte uns klar, ſo klar wie zwei mal zwei vier iſt, daß nichts den Völkern nützlicher ſey als die Lüge, nichts aber ſchädlicher als die Wahrheit. Ich beſinne *mich nicht mehr* auf ſeine Beweiſe, aber *es folgte ſonnenklar daraus*, daß die Leute von Genie ganz

abscheulich sind, und daß man ein Kind, wenn es bei seiner Geburt ein Charakterzeichen dieses gefährlichen Naturgeschenks an der Stirn trüge, sogleich ersticken oder ins Wasser werfen sollte.

Ich. Und doch! diese Personen, die vom Genie so übel sprechen, behaupten alle Genie zu haben.

Er. Im Stillen schreibt sich's wohl ein jeder zu; aber ich glaube doch nicht, daß sie sich unterstünden, es zu bekennen.

Ich. Das geschieht aus Bescheidenheit. Und also habt Ihr einen schrecklichen Haß gegen das Genie gefaßt?

Er. Für mein ganzes Leben.

Ich. Aber ich erinnere mich wohl der Zeit, da Ihr in Verzweiflung wart, nur ein gemeiner Mensch zu seyn. Ihr könnt nie glücklich werden, wenn Euch das eine wie das andere quält. Man sollte seine Partie ergreifen und daran festhalten. Wenn ich Euch auch zugebe, daß die genialischen Menschen gewöhnlich ein wenig sonderbar sind, oder, wie das Sprüchwort sagt, kein großer Geist sich findet ohne einen Gran von Narrheit, so läßt man die Genie's doch nicht fahren. Man wird die Jahrhunderte verachten, die keine hervorgebracht haben. Sie werden die Ehre des Volks seyn, bei dem sie lebten. Früh oder spät errichtet man ihnen Statuen und betrachtet sie als Wohlthäter des Menschengeschlechts. Verzeihe mir der vortreffliche Minister, den Ihr anführt, aber ich glaube, wenn die Lüge einen Augenblick nützen kann, so schadet sie nothwendig auf die Länge. Im Gegentheil nutzt die Wahrheit nothwendig auf die Länge, wenn sie auch im Augenblick schadet. Daher käm' ich in Versuchung den Schluß zu machen, daß der Mann von Genie, der einen allgemeinen *Irrthum verscheucht*, oder einer großen Wahrheit Eingang *verschafft, immer* ein Wesen ist, das unsre Verehrung verdient.

Es kann geſchehen, daß dieſes Weſen ein Opfer des Vorurtheils und der Geſetze wird; aber es giebt zwei Arten Geſetze: die einen ſind unbedingt billig und allgemein, die andern wunderlich, nur durch Verblendung oder durch Nothwendigkeit der Umſtände beſtätigt. Dieſe bedecken den, der ſie übertritt, nur mit einer vorübergehenden Schande, einer Schande, die von der Zeit auf die Richter und Nationen zurück geworfen wird, um ewig an ihnen zu haften. Sokrates, oder das Gericht, das ihm den Schierling reichte, wer von beiden iſt nun der Entehrte?

Er. Das hilft ihm auch was rechts! Iſt er deßwegen weniger verdammt worden? Iſt ſein Todesurtheil weniger vollzogen? War er nicht immer ein unruhiger Bürger, und indem er ein ſchlechtes Geſetz verachtete, hat er nicht die Narren zur Verachtung der guten angeregt? War er nicht ein kühner und wunderlicher Mann, und ſeyd Ihr nicht ganz nah an einem Geſtändniß, das den Männern von Genie wenig günſtig iſt?

Ich. Hört mich, lieber Mann, eine Geſellſchaft ſollte keine ſchlechten Geſetze haben. Hätte ſie nur gute, ſie käme niemals in Gefahr, einen Mann von Genie zu verfolgen. Ich habe nicht zugegeben, daß das Genie unauflöslich mit der Bosheit verbunden ſey, noch die Bosheit mit dem Genie. Ein Thor iſt öfter ein Böſewicht, als ein Mann von Geiſt. Wäre nun auch ein Mann von Genie gewöhnlich in der Unterhaltung hart, rauh, ſchwer zu behandeln, unerträglich, wäre er auch ein Böſewicht, was wolltet Ihr daraus folgern?

Er. Daß man ihn erſäufen ſollte.

Ich. Sachte, lieber Freund! So ſagt mir doch! Nun ich will nicht Euern Onkel zum Beiſpiel nehmen, das iſt ein *harter und roher Mann*, ohne Menſchlichkeit, geizig, ein

schlechter Vater, schlechter Gatte, schlechter Onkel; und dabei ist es noch nicht einmal ganz entschieden, daß er ein Mann von Genie sey, daß er es in seiner Kunst sehr weit gebracht habe, daß man sich in zehn Jahren noch um seine Werke bekümmern werde. Aber Racine, der hatte doch Genie und galt nicht für den besten Mann. Aber Voltaire?

Er. Drängt mich nicht: denn ich weiß zu folgern.

Ich. Was würdet ihr nun vorziehen, daß Racine ein guter Mann gewesen wäre, völlig eins mit seinem Comtoir wie Briasson, oder mit seiner Elle wie Barbier, ein Mann, der regelmäßig alle Jahre seiner Frau ein rechtmäßig Kind macht, guter Gatte, guter Vater, guter Onkel, guter Nachbar, ehrlicher Handelsmann und nichts weiter; oder daß er schelmisch, verrätherisch, ehrgeizig, neidisch gewesen wäre, aber Verfasser von Andromache, Britannicus, Iphigenia, Phädra und Athalia?

Er. Hätte er zu der ersten Art gehört, das möchte für ihn das Beste gewesen seyn.

Ich. Das ist sogar unendlich wahrer, als Ihr selbst nicht empfindet.

Er. Ja so seyd ihr andern! Wenn wir etwas Gutes sagen, so soll es, wie bei Narren und Schwärmern, der Zufall gethan haben. Ihr andern nur versteht euch selbst. Ja, Herr Philosoph, ich verstehe mich, und verstehe mich eben so gut, als Ihr Euch versteht.

Ich. Nun, so laßt sehen, warum denn für ihn?

Er. Darum, weil alle die schönen Sachen, die er da gemacht hat, ihm nicht zwanzigtausend Franken eingetragen haben. Wäre er ein guter Seidenhändler in der Straße St. Denis oder St. Honoré gewesen, ein guter Materialien*händler im Großen*, ein besuchter Apotheker, da hätte er ein

großes Vermögen zusammengebracht und dabei alle Arten Vergnügen genossen. Er hätte von Zeit zu Zeit einem armen Teufel von Lustigmacher, wie mir, ein Goldstück gegeben, und man hätte ihn zu lachen gemacht, man hätte ihm gelegentlich ein hübsches Mädchen verschafft, um eine ewige langweilige Beiwohnung bei seiner Ehefrau zu unterbrechen. Wir hätten bei ihm vortrefflich gegessen, großes Spiel gespielt, vortrefflichen Wein getrunken, vortreffliche Liqueure, vortrefflichen Caffee, man hätte Landfahrten gemacht. Ihr seht doch, daß ich mich darauf verstehe. Ihr lacht? Schon gut! Nur werdet Ihr doch zugeben, so wäre es auch besser für seine Umgebungen gewesen.

Ich. Ganz gewiß. Nur mußte er den durch ein rechtmäßiges Gewerbe errungenen Reichthum nicht auf eine schlechte Weise verwenden. Alle die Spieler mußte er von seinem Hause entfernen, alle diese Schmarotzer, alle diese süßlichen Jaherren, alle diese Windbeutel, diese unnützen, verkehrten Menschen. Mit Stockprügeln mußte er durch seine Lehrpurschen den dienstbaren Gefälligen todt schlagen lassen, der, durch eine saubere Mannichfaltigkeit, den Ehemann von dem Abgeschmack einer einförmigen Beiwohnung zu retten sucht.

Er. Todt schlagen? Herr, todt schlagen? Niemanden schlägt man todt in einer wohl policirten Stadt. Es ist eine ehrbare Beschäftigung; viele Personen, sogar mit Titeln, schämen sich ihrer nicht. Und wozu ins Teufels Namen soll man denn sein Geld verwenden, als auf einen guten Tisch, gute Gesellschaft, gute Weine, schöne Weiber, Vergnügen von allen Farben, Unterhaltungen aller Art? Eben so gern möchte ich ein Bettler seyn, als ein großes Vermögen ohne diese *Genüsse besitzen. Nun aber wieder* von Racine. Dieser Mann

taugte nur für die Unbekannten, für die Zeit, wo er nicht mehr war.

Ich. Ganz recht! Aber wägt einmal das Gute und das Böse. In tausend Jahren wird er Thränen entlocken, er wird in allen Ländern der Erde bewundert werden, Menschlichkeit wird er einflößen, Mitleiden, Zärtlichkeit. Man wird fragen, wer er war, woher gebürtig, man wird Frankreich beneiden. Einige Wesen haben durch ihn gelitten, die nicht mehr sind, an denen wir beinahe keinen Theil nehmen. Wir haben nichts mehr zu fürchten, weder von seinen Lastern, noch von seinen Fehlern Besser wär' es freilich gewesen, wenn die Natur zu den Talenten eines großen Mannes auch die Gesinnungen des Rechtschaffenen gegeben hätte. Er war ein Baum, der einige in seiner Nachbarschaft gepflanzte Bäume verdorren machte, der die Pflanzen erstickte, die zu seinen Füßen wuchsen; aber seinen Gipfel hat er bis in die Wolken erhoben, seine Aeste sind weit verbreitet, seinen Schatten hat er denen gegönnt, die kommen und kommen werden, um an seinem majestätischen Thron zu ruhen. Früchte des feinsten Geschmacks hat er hervorgebracht und die sich immer erneuern. Freilich könnte man wünschen, auch Voltaire wäre so sanft wie Duclos, so offen wie der Abbé Trublet, so gerade wie der Abbé d'Olivet; aber, da das nun einmal nicht seyn kann, so laßt uns die Sache von der wahrhaft interessanten Seite betrachten. Laßt uns einen Augenblick den Punct vergessen, wo wir im Raum und in der Zeit stehen. Verbreiten wir unsern Blick über künftige Jahrhunderte, entfernte Regionen, künftige Völker; denken wir an das Wohl unserer Gattung, und wenn wir hierzu nicht groß genug sind, verzeihen wir wenigstens der Natur, daß sie weiser war, als wir. *Gießt auf Greuzens Kopf kaltes Wasser, vielleicht wacht*

ihr ſein Talent mit ſeiner Eitelkeit zugleich aus. Macht Voltairen unempfindlicher gegen den Tadel, und er vermag nicht mehr in die Seele Meropens hinabzuſteigen, Euch nicht mehr zu rühren.

Er. Aber wenn die Natur ſo mächtig als weiſe war, warum machte ſie dieſe Männer nicht eben ſo gut als groß?

Ich. Seht Ihr denn aber nicht, daß mit ſolchen Forderungen Ihr die Ordnung des Ganzen umwerft: denn wäre hierunten alles vortrefflich, ſo gäb' es nichts Vortreffliches.

Er. Ihr habt recht: denn darauf kommt es doch hauptſächlich an, daß wir beide da ſeyen, Ihr und ich, und daß wir eben Ihr und ich ſeyen: das andere mag gehen, wie es kann. Die beſte Ordnung der Dinge, ſcheint mir, iſt immer die, worein ich auch gehöre, und hole der Henker die beſte Welt, wenn ich nicht dabei ſeyn ſollte. Lieber will ich ſeyn, und ſelbſt ein impertinenter Schwätzer ſeyn, als nicht ſeyn.

Ich. Jeder denkt wie Ihr, und doch will jeder an der Ordnung der Dinge, wie ſie ſind, etwas ausſetzen, ohne zu merken, daß er auf ſein eigen Daſeyn Verzicht thut.

Er. Das iſt wahr.

Ich. Nehmen wir darum die Sachen wie ſie ſind, bedenken wir, was ſie uns koſten und was ſie uns eintragen, und laſſen wir das Ganze, das wir nicht genug kennen, um es zu loben oder zu tadeln, und das vielleicht weder böſe noch gut iſt, wenn es nothwendig iſt, wie viele Leute ſich einbilden.

Er. Von allem, was Ihr da vorbringt, verſtehe ich nicht viel. Wahrſcheinlich iſt es Philoſophie, und ich muß Euch ſagen, damit gebe ich mich nicht ab. So ganz, wie ich bin, möchte ich wohl *gern* ein anderer ſeyn, ſelbſt auf die *Gefahr ein Mann von Genie* zu werden, ein großer Mann.

Ja! geſteh' ichs nur, hier iſt etwas das mir es ſagt! Ich habe niemals einen dergleichen loben hören, daß mich dieſes Lob nicht heimlich raſend gemacht hätte. Neidiſch bin ich. Wenn ich etwas von ihrem Privatleben vernehme, das ſie herunterſetzt, das hör' ich mit Vergnügen, das nähert uns einander, und ich ertrage leichter meine Mittelmäßigkeit. Ich ſage mir: freilich du hätteſt niemals Mahomet oder die Lobrede auf Maupeou ſchreiben können. Und ſo war, ſo bin ich voller Verdruß mittelmäßig zu ſeyn. Ja ja, mittelmäßig bin ich und verdrießlich. Niemals habe ich die Ouvertüre der galanten Indien ſpielen hören, niemals ſingen hören: Profonds abîmes du Ténare, Nuit, éternelle Nuit, ohne mir mit Schmerzen zu ſagen, dergleichen wirſt du nun niemals machen. Und ſo war ich denn eiferſüchtig auf meinen Onkel, und fänden ſich bei ſeinem Tod einige gute Clavierſtücke in ſeinem Portefeuille, ſo würde ich mich nicht bedenken ich zu bleiben und er zu ſeyn.

Ich. Iſt's weiter nichts als das, was Euch verdrießt, das iſt doch nicht ſehr der Mühe werth.

Er. Nichts, nichts! das ſind Augenblicke die vorübergehen. (Dann ſang er die Ouvertüre der galanten Indien, die Arie Profonds abîmes und fuhr fort:)

Da ſeht! das Etwas, das hier an mich ſpricht, ſagt mir: Rameau, du möchteſt gern die beiden Stücke gemacht haben; hätteſt du die beiden Stücke gemacht, du machteſt mehr dergleichen. Hätteſt du eine gewiſſe Anzahl gemacht, ſo ſpielte man dich, ſo ſänge man dich überall. Du könnteſt mit aufgehobenem Kopfe gehen, dein Gewiſſen würde von deinem eigenen Verdienſte zeugen. Die andern wieſen mit Fingern auf dich. Das iſt der, ſagte man, der die artigen Gavotten *gemacht hat.* (Nun ſang er die Gavotten. Dann wir der

Miene eines gerührten Mannes, der in Freude ſchwimmt, dem die Augen feucht werden, rieb er ſich die Hände und ſprach:) Du hätteſt ein gutes Haus, (er ſtreckte die Arme aus, um die Größe zu bezeichnen,) ein gutes Bett, (er ſank nachläſſig darauf hin,) gute Weine, (er ſchien ſie zu koſten, indem er mit der Zunge am Gaumen klatſchte,) Kutſch' und Pferde, (er hob den Fuß auf hineinzuſteigen,) hübſche Weiber (er umfaßte ſie ſchon und blickte ſie wollüſtig an). Hundert Lumpenhunde kämen täglich mich zu beräuchern. (Er glaubte ſie um ſich zu ſehen. Er ſah Paliſſot, Poinſinet, die Frérons, Vater und Sohn, La Porte, er hörte ſie an, brüſtete ſich, billigte, lächelte, verſchmähte, verachtete ſie, jagte ſie fort und rief ſie zurück. Dann ſprach er weiter:) So ſagte man dir Morgens, daß du ein großer Mann biſt, ſo läſeſt du in der Geſchichte der drei Jahrhunderte, daß du ein großer Mann biſt: du wärſt Abends überzeugt, daß du ein großer Mann biſt, und der große Mann Rameau, der Vetter, ſchliefe bei dem ſanften Geräuſch des Lobes ein, das um ſein Ohr ſäuſelte. Selbſt ſchlafend würde er eine zufriedene Miene zeigen, ſeine Bruſt erweiterte ſich, er holte mit Bequemlichkeit Athem, er ſchnarchte wie ein großer Mann. (Und als er das ſagte, ließ er ſich weichlich auf einen Sitz nieder, ſchloß die Augen und ahmte den glücklichen Schlaf nach, den er ſich vorgebildet hatte. Nach einigen Augenblicken eines ſolchen ſüßen Ruhegenuſſes wachte er auf, ſtreckte die Arme, gähnte, rieb ſich die Augen und ſuchte ſeine abgeſchmackten Schmeichler noch um ſich her.)

Ich. So glaubt Ihr, daß der Glückliche ruhig ſchläft?

Er. Ob ich's glaube? Ich armer Teufel, wenn ich Abends mein Dachſtübchen erreicht habe, wenn ich auf mein Lager gekrochen, *unter meiner Decke* kümmerlich zuſammengeſchroben

bin, dann iſt meine Bruſt enge, das Athemholen ſchwach, es iſt eine Art von leiſer Klage, die man kaum vernimmt, anſtatt daß ein Financier ſein Schlafgemach erſchüttert und die ganze Straße in Erſtaunen ſetzt. Aber was mich heute betrübt, iſt nicht, daß ich nur kümmerlich ſchlafe und ſchnarche.

Ich. Traurig iſt's immer.

Er. Was mir begegnet, iſt noch viel trauriger.

Ich. Und was?

Er. Ihr habt an mir immer einigen Antheil genommen, weil ich ein armer Teufel bin, den Ihr im Grund verachtet, aber der Euch unterhält.

Ich. Das iſt wahr.

Er. So laßt Euch ſagen. (Ehe er anfängt, ſeufzt er tief, bringt ſeine beiden Hände vor die Stirne, dann beruhigt er ſeine Geſichtszüge und ſagt:) Ihr wißt, ich bin unwiſſend, thöricht, närriſch, unverſchämt, gauneriſch, gefräßig.

Ich. Welche Lobrede!

Er. Sie iſt durchaus wahr. Kein Wort iſt abzudingen, keinen Widerſpruch deßhalb, ich bitt' Euch. Niemand kennt mich beſſer, als ich ſelbſt, und ich ſage nicht alles.

Ich. Euch nicht zu erzürnen, ſtimme ich mit ein.

Er. Nun denkt, ich lebte mit Perſonen, die mich eben ſehr wohl leiden konnten, weil ich auf einen hohen Grad dieſe Eigenſchaften ſämmtlich beſaß.

Ich. Das iſt doch wunderbar. Bisher glaubte ich, man verbärge ſie vor ſich ſelbſt, oder man verziehe ſie ſich, aber man verachte ſie an andern.

Er. Sie ſich verbergen, könnte man das? Seyd gewiß, wenn Paliſſot allein iſt und ſich ſelbſt betrachtet, ſagt er ſich ganz andre Sachen. Seyd gewiß, ſein College und er, ein*ander gegenüber*, bekennen ſich offenherzig, daß ſie zwei

gewaltige Schurken ſind. An andern dieſe Eigenſchaften verachten? Meine Leute waren viel billiger und mir ging es vortrefflich bei ihnen. Ich war der Hahn im Korbe. Abweſend ward ich gleich vermißt; man hätſchelte mich. Ich war ihr kleiner Rameau, ihr artiger Rameau, ihr Rameau der Narr, der Unverſchämte, der Unwiſſende, der Faule, der Freſſer, der Schalksnarr, das große Thier. Jedes dieſer Beiwörter galt mir ein Lächeln, eine Liebkoſung, einen kleinen Schlag auf die Achſel, eine Ohrfeige, einen Fußtritt, bei Tafel einen guten Biſſen, den man mir auf den Teller warf, nach Tiſche eine Freiheit, die ich mir nahm, als wenn es nichts bedeutete: denn ich bin ohne Bedeutung. Man macht aus mir, vor mir, mit mir alles was man will, ohne daß es mir auffällt. Die kleinen Geſchenke die mir zuregneten — dummer Hund, der ich bin! das habe ich alles verloren. Alles habe ich verloren, weil ich einmal Menſchenverſtand hatte, ein einzigesmal in meinem Leben. Ach wenn mir das jemals wieder begegnet!

Ich. Wovon war denn die Rede?

Er. Rameau, Rameau! hatte man dich deßhalb aufgenommen? welche Narrheit ein bißchen Geiſt, ein bißchen Vernunft zu haben! Rameau mein Freund, das wird dich lehren das zu bleiben, wozu Gott dich gemacht hat und wie deine Beſchützer dich haben wollen. Nun hat man dich bei den Schultern genommen, dich zur Thüre geführt und geſagt: Fort, Schuft, laß dich nicht wieder ſehen! Das will Sinn haben, glaub' ich, will Vernunft haben? Fort mit dir! Dergleichen haben wir übrig. Nun gingſt du und biſſeſt in die Finger. In die verfluchte Zunge hätteſt du vorher beißen ſollen. Warum warſt du nicht klüger? Nun biſt du auf der Gaſſe, *ohne einen Pfennig*, und weißt nicht wohin. Da

andre Tage, da mich's gar nichts koſtete ſo niederträchtig zu ſeyn, als man wollte, Tage, wo ich für einen Pfennig der kleinen Hus den H—n geküßt hätte.

Ich. Ei, mein Freund! ſie iſt weiß, niedlich, jung, fettlich. Zu ſo einer Demuthshandlung könnte ſich wohl einer entſchließen, der delicater wäre als Ihr.

Er. Verſtehen wir uns. Es iſt ein Unterſchied zwiſchen H—n küſſen. Es giebt ein eigentliches und ein figürliches. Fragt nur den dicken Bergier, er küßt Madame de la M— den H—n im eigentlichen und figürlichen Sinne, und wahrhaftig das Eigentliche und Figürliche würde mir da gleich ſchlecht gefallen.

Ich. Behagt Euch das Mittel nicht, das ich Euch angebe, ſo habt doch den Muth ein Bettler zu ſeyn.

Er. Es iſt hart ein Bettler ſeyn, indeſſen es ſo viel reiche Thoren giebt, auf deren Unkoſten man leben kann, und dann ſich ſelbſt verachten zu müſſen iſt doch auch unerträglich.

Ich. Und kennt Ihr denn dieſes Gefühl?

Er. Ob ich es kenne? Wie oft habe ich mir geſagt: wie, Rameau, es giebt zehntauſend gute Tafeln zu Paris, zu fünfzehn bis zwanzig Gedecken eine jede, und von allen dieſen Gedecken iſt keines für dich? Tauſend kleine Schöngeiſter ohne Talent, ohne Verdienſt, tauſend kleine Creaturen ohne Reize, tauſend platte Intrigants ſind gut gekleidet, und du liefeſt nackend herum, ſo unfähig wärſt du? Wie, du ſollteſt nicht ſchmeicheln können wie ein andrer, nicht lügen, ſchwören, falſch ſchwören, verſprechen, halten oder nicht halten, wie ein andrer? Sollteſt du nicht können auf vier Füßen kriechen wie ein andrer? Sollteſt du nicht den Liebeshandel der Frau begünſtigen und das Briefchen des Mannes beſtellen *können, wie ein andrer?* Sollteſt du nicht einem hübſchen

Bürgermädchen begreiflich machen, daß ſie übel angezogen iſt, daß zierliche Ohrgehänge, ein wenig Schminke, Spitzen und ein Kleid nach Polniſchem Schnitt ſie zum Entzücken kleiden würden? daß dieſe kleinen Füßchen nicht gemacht ſind über die Straße zu gehen, daß ein hübſcher Mann jung und reich ſich finde, mit galonirtem Kleid, prächtiger Equipage, ſechs großen Lakayen, der ſie im Vorbeigehen geſehen habe, der ſie liebenswürdig finde, der ſeit dem Tage weder eſſen noch trinken könne, der nicht mehr ſchlafe, der daran ſterben werde? — Aber mein Vater? — Nun nun, euer Vater, der wird anfangs ein wenig böſe ſeyn — Und meine Mutter? die mir ſo ſehr empfiehlt ein ehrbares Mädchen zu bleiben, die mir immer ſagt, über die Ehre gehe nichts in der Welt — Alte Redensarten, die nichts heißen wollen — Und mein Beichtvater? — Den ſeht ihr nicht mehr, oder wenn ihr auf der Grille beſteht, ihm die Geſchichte eures Zeitvertreibs zu erzählen, ſo koſtet es euch einige Pfund Zucker und Kaffee. — Es iſt ein ſtrenger Mann, der mir ſchon wegen des Liedchens: „Komm in meine Zelle“ die Abſolution verweigert hat — Nur weil ihr ihm nichts zu geben hattet. Aber wenn ihr vor ihm in Spitzen erſcheint — Spitzen alſo ſoll ich haben? — Gewiß und von aller Art! mit brillantenen Ohrgehängen. — Brillantene Ohrgehänge? — Ja! — Wie die Marquiſe, die manchmal bei uns Handſchuhe kauft? — Völlig ſo. In einer ſchönen Equipage mit Apfelſchimmeln, zwei Bediente, ein kleiner Mohr hintendrauf und ein Laufer voraus, Schminke, Schönpflaſterchen und die Schleppe vom Diener getragen — zum Ball? — zum Ball, zur Oper, zur Komödie. Schon ſchlägt ihr das Herz vor Freude. Nun ſpiel' ich mit einem Papier zwiſchen den Fingern. Was iſt das? — Nichts, gar nichts — *Ich dächte doch* — Ein Billet — Und für wen? —

Für euch, wenn ihr ein bißchen neugierig seyd. — Neugierig? ich bin es gar sehr, laßt sehn — Sie lieſt. — Eine Zusammenkunft? Das geht nicht — Wenn ihr in die Messe geht — Mama begleitet mich immer. Aber wenn er ein bißchen früh käme. Ich stehe immer zuerst auf und bin von allen zuerst im Comtoir. — Er kommt, er gefällt, und ehe man sich's verſieht, zwiſchen Licht und Dunkel, verſchwindet die Kleine, man bezahlt mir meine zwei tausend Thaler. Und ein solch Talent beſitzest du eben so gut und dir fehlt's an Brod? Schämſt du dich nicht, Unglücklicher? Da erinnerte ich mich eines Haufens Schelme, die mir nicht an den Knorren reichten, strotzend von Vermögen. Ich ging im Surtout von Baracan; sie waren mit Sammt bedeckt, sie lehnten sich auf ein Rohr mit goldenem Schnabelknopfe, sie haben Aristoteles und Plato am Finger. Und was waren sie früher? die elendesten Lumpenhunde; jetzt sind sie eine Art Herren. Auf einmal fühlte ich mir Muth, die Seele erhoben, den Geist subtil und fähig zu allem. Aber diese glücklichen Dispoſitionen dauern, scheint es, nicht lange: denn bis jetzt habe ich keinen beſondern Weg machen können. Dem sey wie ihm wolle, dieß ist der Text zu meinen öftern Selbſtgeſprächen. Paraphraſirt sie nach Belieben, nur ziehet mir den Schluß daraus, daß ich die Verachtung meiner selbſt kenne, diese Qual des Gewiſſens, wenn wir die Gaben, die uns der Himmel schenkte, unbenutzt ruhen lassen. Es wäre fast eben so gut nicht geboren zu seyn.

(Ich hörte ihm zu, und als er diese Scene des Verführers und des jungen Mädchens vortrug, fühlte ich mich von zwei entgegengeſetzten Bewegungen getrieben: ich wußte nicht, ob ich mich der Lust zu lachen oder dem Trieb zur Verachtung hingeben ſollte. Ich litt. Ich war betroffen von so

viel Geſchick und ſo viel Niedrigkeit, von ſo richtigen und wieder falſchen Ideen, von einer ſo völligen Verkehrtheit der Empfindung, einer ſo vollkommenen Schändlichkeit und einer ſo ſeltenen Offenheit. Er bemerkte den Streit, der in mir vorging, und fragte:) Was habt Ihr?

Ich. Nichts.

Er. Ihr ſcheint verwirrt.

Ich. Ich bin es auch.

Er. Aber was rathet Ihr mir denn?

Ich. Von etwas anderm zu reden. Unglücklicher! zu welchem verworfenen Zuſtand ſeyd Ihr geboren oder verleitet.

Er. Ich geſteh's. Aber laßt Euch meinen Zuſtand nicht allzuſehr zu Herzen gehn; indem ich mich Euch eröffnete, war es meine Abſicht nicht Euch weh zu thun. Ich habe mir bei dieſen Leuten etwas geſpart.

Bedenkt, daß ich gar nichts brauchte, ganz und gar nichts, und daß man mir für kleine Vergnügen noch ſo viel zulegte....

Hier findet ſich im Manuſcript eine Lücke. Die Scene iſt verändert und die Sprechenden ſind in eins der Häuſer bei dem Palais Royal gegangen.

(Da fing er an die Stirne ſich mit der Fauſt zu ſchlagen, die Lippe zu beißen und mit verwirrtem Blick an der Decke herzuſehen. Dabei rief er aus:) Nein, die Sache iſt richtig; etwas habe ich bei Seite gebracht, die Zeit iſt vergangen, und das iſt ſo viel gewonnen.

Ich. Verloren wollt Ihr ſagen.

Er. Nein, nein! gewonnen. Jeden Augenblick wird man reicher. Ein Tag weniger zu leben, oder ein Thaler mehr iſt ganz eins. Der Hauptpunkt im Leben iſt doch nur frei, leicht, angenehm, häufig alle Abende auf den Nachtſtuhl *zu gehn. O stercus pretiosum!* das iſt das große Reſultat

des Lebens in allen Ständen. Im letzten Augenblick hat einer ſo viel als der andre, Samuel Bernard, der mit Rauben, Plündern, Banquerott machen, ſieben und zwanzig Millionen in Gold zuſammenbringt und zurückläßt, ſo gut als Rameau, der nichts zurückläßt, Rameau, dem die Wohlthätigkeit das Leichentuch ſchaffen wird, womit man ihn einwickelt. Der Todte hört kein Glockengeläut; umſonſt ſingen ſich hundert Pfaffen heiſer um ſeinetwillen; umſonſt ziehen lange Reihen von brennenden Kerzen vor ihm und hinter her; ſeine Seele ſchreitet nicht neben dem Ceremonienmeiſter. Unter dem Marmor faulen oder unter der Erde, iſt immer faulen. Um ſeinen Sarg rothe und blaue Kinder, oder niemand haben, was iſt daran gelegen? Und dann ſehet dieſe Fauſt an, ſie war ſtrack wie ein Teufel, dieſe zehn Finger, zehn Stäbe in eine hölzerne Handwurzel befeſtigt, dieſe Sehnen, alte Darmſaiten, trockener, ſtraffer, nubiegſamer als die an einem Drechſelersrad gedient haben. Aber ich habe ſie ſo gequält, ſo geknickt, ſo gebrochen. Du willſt nicht gehen, und ich, bei Gott! ich ſage dir, gehen ſollſt du, und ſo ſoll's werden.

(Und wie er das ſagte, hatte er mit der rechten Hand die Finger und die Handwurzel der Linken gefaßt, er riß ſie herauf und herunter, die Fingerſpitzen berührten den Arm, die Gelenke krachten, und ich fürchtete, er würde ſich die Knochen verrenken.)

Ich. Nehmt Euch in Acht, Ihr thut Euch Schaden.

Er. Fürchtet nichts, das ſind ſie gewohnt. Seit zehn Jahren habe ich ihnen ſchon anders aufzurathen gegeben. So wenig ſie dran wollten, haben die Schufte ſich doch gewöhnen müſſen, ſie haben lernen müſſen die Taſten zu treffen und auf den *Saiten herumzuſpringen*. Aber jetzt geht's euch, jetzt geht's

(Sogleich nimmt er die Stellung eines Violinſpielers an. Er ſummt mit der Stimme ein Allegro von Locatelli; ſein rechter Arm ahmt die Bewegung des Bogens nach, die Finger ſeiner linken Hand ſcheinen ſich auf dem Hals der Violine hin und her zu bewegen. Bei einem falſchen Ton hält er inne, ſtimmt die Saite und kneipt ſie mit dem Nagel, um gewiß zu ſeyn, daß der Ton rein iſt. Dann nimmt er das Stück wieder auf, wo er es gelaſſen hat. Er tritt den Tact, zerarbeitet ſich mit dem Kopfe, den Füßen, den Händen, den Armen, dem Körper, wie ihr manchmal im Concert spirituel Ferrari, oder Chiabran, oder einen andern Virtuoſen in ſolchen Zuckungen geſehen habt, das Bild einer ähnlichen Marter vorſtellend und uns ungefähr denſelben Schmerz mittheilend. Denn iſt es nicht eine ſchmerzliche Sache an demjenigen nur die Marter zu ſchauen, der bemüht iſt uns das Vergnügen auszudrücken? Zieht einen Vorhang zwiſchen mich und dieſen Menſchen, damit ich ihn wenigſtens nicht ſehe, wenn er ſich nun einmal wie ein Verbrecher auf der Folterbank gebärden muß.

Aber in der Mitte ſolcher heftigen Bewegungen und ſolches Geſchrei's veränderte mein Mann ſein ganzes Weſen bei einer harmoniſchen Stelle, wo der Bogen ſanft auf mehreren Saiten ſtirbt. Auf ſeinem Geſicht verbreitete ſich ein Zug von Entzücken. Seine Stimme ward ſanfter, er behorchte ſich mit Wolluſt. Ich glaubte ſo gut die Accorde zu hören als er. Dann ſchien er ſein Inſtrument mit der Hand, in der er's gehalten hatte, unter den linken Arm zu nehmen, die Rechte mit dem Bogen ließ er ſinken und ſagte:) Nun was denkt Ihr davon?

Ich. Vortrefflich!

Er. Das geht ſo, dünkt mich. Das klingt ungefähr *wie bei den andern.*

(Alsbald kauerte er, wie ein Tonkünſtler, der ſich vors Clavier ſetzt. Ich bitte um Gnade für Euch und für mich, ſagte ich.)

Er. Nein, nein! weil ich Euch einmal feſthalte, ſollt Ihr mich auch hören. Ich verlange keinen Beifall, den man giebt, ohne zu wiſſen, warum. Ihr werdet mich mit mehr Sicherheit loben, und das verſchafft mir einen Schüler mehr.

Ich. Ich habe ſo wenig Bekanntſchaft und Ihr ermüdet Euch ganz umſonſt.

Er. Ich ermüde niemals.

(Da ich ſah, daß mich der Mann vergebens dauerte: denn die Sonate auf der Violine hatte ihn ganz in Waſſer geſetzt, ſo ließ ich ihn eben gewähren. Da ſitzt er nun vor dem Claviere mit gebogenen Knien, das Geſicht gegen die Decke gewendet, man hätte geglaubt, da oben ſähe er eine Partitur. Nun ſang er, präludirte, executirte ein Stück von Alberti oder Galuppi, ich weiß nicht von welchem. Seine Stimme ging wie der Wind, und ſeine Finger flatterten über den Taſten. Bald verließ er die Höhe, um ſich im Baß aufzuhalten, bald ging er von der Begleitung wieder zur Höhe zurück. Die Leidenſchaften folgten einander auf ſeinem Geſichte, man unterſchied den Zorn, die Zärtlichkeit, das Vergnügen, den Schmerz, man fühlte das Piano und Forte, und gewiß würde ein geſchickterer als ich das Stück an der Bewegung, dem Charakter, an ſeinen Mienen, aus einigen Zügen des Geſangs erkannt haben, die ihm von Zeit zu Zeit entfuhren. Aber höchſt ſeltſam war es, daß er manchmal taſtete, ſich ſchalt, als wenn er gefehlt hätte, ſich ärgerte das Stück nicht geläufig in den Fingern zu haben. Endlich, ſagte er:) Nun ſeht Ihr (und wandte ſich um, und *trocknete den Schweiß*, der ihm die Wangen herunterlief:)

Ihr ſeht, daß wir auch mit Diſſonanzen umzuſpringen wiſſen, mit überflüſſigen Quinten, daß die Verkettung der Dominanten uns geläufig iſt. Dieſe enharmoniſchen Paſſagen, von denen der liebe Onkel ſo viel Lärm macht, ſind eben keine Hexerei. Wir wiſſen uns auch herauszuziehn.

Ich. Ihr habt Euch viel Mühe gegeben mir zu zeigen, daß Ihr ſehr geſchickt ſeyd. Ich war der Mann Euch aufs Wort zu glauben.

Er. Sehr geſchickt! Das nicht. Was mein Handwerk betrifft, das verſtehe ich ungefähr, und das iſt mehr als nöthig: denn iſt man denn in dieſem Lande verbunden das zu wiſſen, was man lehrt?

Ich. Nicht mehr, als das zu wiſſen, was man lernt.

Er. Richtig getroffen, vollkommen richtig! Nun, Herr Philoſoph, die Hand aufs Gewiſſen, redlich geſprochen, es war eine Zeit, wo Ihr nicht ſo gefüttert wart, wie jetzt.

Ich. Noch bin ich's nicht ſonderlich.

Er. Aber doch würdet Ihr im Sommer nicht mehr ins Luxemburg gehn — Erinnert Ihr Euch? im —

Ich. Laßt das gut ſeyn. Ja! ich erinnere mich.

Er. Im Ueberrock von grauem Plüſch.

Ich. Ja doch!

Er. Verſchabt an der einen Seite, mit zerriſſenen Manſchetten und ſchwarz wollenen Strümpfen, hinten mit weißen Faden geflickt.

Ich. Ja doch, ja! Alles wie's Euch gefällt.

Er. Was machtet Ihr damals in der Allee der Seufzer?

Ich Eine ſehr traurige Geſtalt.

Er. Und von da ging's übers Pflaſter.

Ich. Ganz recht.

Er. Ihr gabt Stunden in der Mathematik.

Ich. Ohne ein Wort davon zu verſtehen. Nicht wahr, dahin wolltet Ihr?

Er. Getroffen!

Ich. Ich lernte, indem ich andere unterrichtete, und ich habe einige gute Schüler gezogen.

Er. Das iſt möglich. Aber es geht nicht mit der Muſik, wie mit der Algebra oder Geometrie. Jetzt, da Ihr ein ſtattlicher Herr ſeyd —

Ich. Nicht ſo gar ſtattlich.

Er. Da Ihr Heu in den Stiefeln habt —

Ich. Sehr wenig.

Er. Nun haltet Ihr Eurer Tochter Lehrmeiſter.

Ich. Noch nicht: denn ihre Mutter beſorgt die Erziehung. Man mag gern Frieden im Hauſe haben.

Er. Frieden im Hauſe, beim Henker! den hat man nur, wenn man Knecht oder Herr iſt, und Herr muß man ſeyn. Ich hatte eine Frau, Gott ſey ihrer Seele gnädig! aber wenn ſie manchmal ſtöckiſch wurde, ſetzte ich mich auf meine Klauen, entfaltete meinen Donner und ſagte wie Gott: es werde Licht, und es ward Licht. Auch haben wir in vier Jahren nicht zehnmal im Eifer gegen einander unſere Stimmen erhoben. Wie alt iſt Euer Kind?

Ich. Das thut nichts zur Sache.

Er. Wie alt iſt Euer Kind?

Ich. Ins Teufels Namen, laßt mein Kind und ſein Alter! Reden wir von den Lehrmeiſtern, die ſie haben wird.

Er. Bei Gott! ſo iſt doch nichts ſtörriger, als ein Philoſoph. Wenn man Euch um ganz gehorſamſt bäte, könnte man von dem Herrn Philoſophen nicht erfahren, wie alt ungefähr *Mademoiſelle* ſeine Tochter iſt?

Ich. Acht Jahre könnt Ihr annehmen.

Er. Acht Jahre! Schon vier Jahre ſollte ſie die Finger auf den Taſten haben.

Ich. Aber vielleicht iſt mir nicht viel daran gelegen, in den Plan ihrer Erziehung ein ſolches Studium einzuflechten, das ſo lange beſchäftigt und ſo wenig nützt.

Er. Und was ſoll ſie denn lernen, wenn's beliebt?

Ich. Vernünftig denken, wenn's möglich iſt, eine ſeltne Sache bei Männern und noch ſeltner bei Weibern.

Er. Mit Eurer Vernunft! Laßt ſie hübſch, unterhaltend, coquett ſeyn.

Ich. Keineswegs! Die Natur war ſtiefmütterlich genug gegen ſie und gab ihr einen zarten Körperbau mit einer fühlenden Seele, und ich ſollte ſie den Mühſeligkeiten des Lebens ausſetzen, eben als wenn ſie derb gebildet und mit einem ehernen Herzen geboren wäre? Nein, wenn es möglich iſt, ſo lehre ich ſie das Leben mit Muth ertragen.

Er. Laßt ſie doch weinen, leiden, ſich zieren und gereizte Nerven haben, wie die andern, wenn ſie nur hübſch, unterhaltend und coquett iſt. Wie, keinen Tanz?

Ich. Nicht mehr als nöthig iſt, um ſich ſchicklich zu neigen, ſich anſtändig zu betragen, ſich vortheilhaft darzuſtellen und ungezwungen zu gehen.

Er. Keinen Geſang?

Ich. Nicht mehr als nöthig iſt, um gut auszuſprechen.

Er. Keine Muſik?

Ich. Gäbe es einen guten Meiſter der Harmonie, gern würde ich ſie ihm zwei Stunden täglich anvertrauen, auf ein oder zwei Jahre, aber nicht länger.

Er. Und nun an die Stelle ſo weſentlicher Dinge, die *Ihr ablehnt* —

Ich. Setze ich Grammatik, Fabel, Geſchichte, Geographie, ein wenig Zeichnen und viel Moral.

Er. Wie leicht wäre es mir Euch zu zeigen, wie unnütz alle dieſe Kenntniſſe in einer Welt, wie die unſrige, ſind. Was ſage ich unnütz, vielleicht gefährlich. Aber daß ich bei einer einzigen Frage bleibe, muß ſie nicht wenigſtens ein oder zwei Lehrer haben?

Ich. Ganz gewiß.

Er. Ah, da ſind wir wieder. Und dieſe Lehrer, glaubt Ihr denn, daß ſie die Grammatik, die Fabel, die Geſchichte, die Geographie, die Moral verſtehen werden, worin ſie Unterricht geben? Poſſen, lieber Herr, Poſſen. Beſäßen ſie dieſe Kenntniſſe hinlänglich um ſie zu lehren, ſo lehrten ſie ſie nicht.

Ich. Und warum?

Er. Sie hätten ihr Leben verwendet ſie zu ſtudiren. Man muß tief in eine Kunſt oder eine Wiſſenſchaft gedrungen ſeyn, um die Anfangsgründe wohl zu beſitzen. Claſſiſche Werke können nur durch Männer hervorgebracht werden, die unter dem Harniſch grau geworden ſind. Erſt Mittel und Ende klären die Finſterniſſe des Anfangs auf. Fragt Euern Freund Herrn d'Alembert, den Chorführer mathematiſcher Wiſſenſchaften, ob er zu gut ſey, die Elemente zu lehren. Nach dreißig oder vierzig Jahren Uebung iſt mein Onkel die erſte Dämmerung muſikaliſcher Theorie gewahr worden.

Ich. O Narr! Erznarr! rief ich aus, wie iſt es möglich, daß in deinem garſtigen Kopf ſo richtige Gedanken vermiſcht mit ſo viel Tollheit ſich finden?

Er. Wer Teufel kann das wiſſen? Wirft ſie ein Zufall hinein, ſo bleiben ſie drinne. So viel iſt gewiß, wenn man *nicht alles weiß, ſo weiß* man nichts recht. Man verſteht

nicht, wo eine Sache hinwill, wo eine andre herkommt, wohin dieſe oder jene geordnet ſeyn will, welche vorausgehn oder folgen ſoll. Unterrichtet man gut ohne Methode? und die Methode? woher kommt ſie? Seht, lieber Philoſoph, mir iſt, als wenn die Phyſik immer eine arme Wiſſenſchaft ſeyn würde, ein Tropfen Waſſer mit einer Stecknadelſpitze aus dem unendlichen Ocean geſchöpft, ein Sandkörnchen von der Alpenkette losgelöſ't. Und nun gar die Urſachen der Erſcheinungen! Wahrhaftig es wäre beſſer gar nichts zu wiſſen, als ſo wenig ſo ſchlecht zu wiſſen. Und da war ich gerade, als ich mich zum Lehrer der muſikaliſchen Begleitung aufwarf. Worauf denkt Ihr?

Ich. Ich denke, daß alles, was Ihr da ſagt, auffallender als gründlich iſt. Es mag gut ſeyn. Ihr unterwieſ't, ſagtet Ihr, in der Begleitung und Tonſetzung?

Er. Ja.

Ich. Und wußtet gar nichts davon?

Er. Nein, bei Gott! und deßwegen waren jene viel ſchlimmer als ich, die ſich einbildeten, ſie verſtünden was. Wenigſtens verdarb ich weder das Urtheil noch die Hände der Kinder. Kamen ſie nachher von mir zu einem guten Meiſter, ſo hatten ſie nichts zu verlernen, da ſie nichts gelernt hatten, und das war immer ſo viel Geld und Zeit gewonnen.

Ich. Wie machtet Ihr das aber?

Er. Wie ſie's alle machen. Ich kam, ich warf mich in einen Stuhl. Was das Wetter ſchlecht iſt! wie das Pflaſter ermüdet! Dann kam es an einige Neuigkeiten. Mademoiſelle le Mierre ſollte eine Veſtalin in der neuen Oper machen, ſie iſt aber zum zweitenmal guter Hoffnung; man weiß nicht, wer ſie *dupliren wird.* Mademoiſelle Arnoud hat ihren

kleinen Grafen fahren lassen. Man sagt, sie unterhandelt mit Bertin. Unterdessen hat sich der kleine Graf mit dem Porcellan des Herrn von Montami entschädigt. Im letzten Liebhaber-Concert war eine Italiänerin, die wie ein Engel gesungen hat. Das ist ein seltener Körper, der Préville. Man muß ihn in dem galanten Mercur sehen. Die Stelle des Räthsels ist unbezahlbar. Die arme Dumenil weiß nicht mehr was sie sagt, noch was sie thut .... Frisch, Mademoiselle, Ihr Notenbuch! Und indem Mademoiselle sich gar nicht übereilt, das Buch sucht, das sie verlegt hat, man das Kammermädchen ruft, fahre ich fort: Die Clairon ist wirklich unbegreiflich. Man spricht von einer sehr abgeschmackten Heirath der Mademoiselle .... wie heißt sie doch? einer kleinen Creatur, die er unterhielt, der er zwei, drei Kinder gemacht hat, die schon so mancher unterhalten hatte — Geht, Rameau, das ist nicht möglich — Genug, man sagt, die Sache ist gemacht. Es geht das Gerücht, daß Voltaire todt ist. Desto besser — Warum desto besser? — Da giebt er uns gewiß wieder was Neckisches zum Besten. Das ist so seine Art, vierzehn Tage ehe er stirbt .... Was soll ich weiter sagen? Da sagte ich nun einiges Unanständige aus den Häusern, wo ich gewesen war: denn wir sind alle große Klätscher. Ich spielte den Narren, man hörte mich an, man lachte, man rief: Er ist doch immer allerliebst. Unterdessen hatte man das Notenbuch unter einem Sessel gefunden, wo es ein kleiner Hund, eine kleine Katze herumgeschleppt, zerkaut, zerrissen hatte. Nun setzte sich das schöne Kind ans Clavier, nun machte sie erst allein gewaltigen Lärm darauf. Ich nahte mich dann und machte der Mutter heimlich ein Zeichen des Beifalls. Nun, das geht so übel nicht (sagt *die Mutter*), *man* brauchte nur zu wollen; aber man will

nicht, man verdirbt lieber seine Zeit mit Schwätzen, Tändeln, Auslaufen und mit Gott weiß was. Ihr wendet kaum den Rücken, so ist auch schon das Buch zu, und nur, wenn Ihr wieder da seyd, wird es aufgeschlagen. Auch hör' ich niemals, daß Ihr einen Verweis gebt. Unterdessen, da doch was geschehen mußte, so nahm ich ihr die Hände und setzte sie anders. Ich that böse, ich schrie: Sol, sol, sol, Mademoiselle, es ist ein sol. Die Mutter: Mademoiselle, habt Ihr denn gar keine Ohren. Ich steh' nicht am Clavier, ich sehe nicht in Euer Buch und fühle selbst, ein sol muß es seyn. Ihr macht dem Herrn eine unendliche Mühe, behaltet nichts was er Euch sagt, kommt nicht vorwärts. Nun fing ich diese Streiche ein wenig auf, zuckte mit dem Kopfe und sagte: Verzeiht, Madame, verzeiht! Es könnte besser gehen, wenn Mademoiselle wollte, wenn sie ein wenig studirte; aber so ganz übel geht es doch nicht — An Eurer Stelle hielt ich sie ein ganzes Jahr an einem Stücke fest — Was das betrifft, soll sie mir nicht los, bis sie über alle Schwierigkeiten hinaus ist, und das dauert nicht so lange, als Mademoiselle vielleicht glaubt. — Herr Rameau, Ihr schmeichelt ihr; Ihr seyd zu gut. Das ist von der Lection das Einzige, was sie behalten und mir gelegentlich wiederholen wird. — So ging die Stunde vorbei. Meine Schülerin reichte mir die Marke mit anmuthiger Armbewegung, mit einem Reverenz, wie sie der Tanzmeister gelehrt hatte. Ich steckte es in meine Tasche und die Mutter sagte: Recht schön, Mademoiselle! Wenn Favillier da wäre, würde er applaudiren. Ich schwatzte noch einen Augenblick der Schicklichkeit wegen, dann verschwand ich, und das hieß man damals eine Lection in der Begleitung.

Ich. Und heut zu Tage ist es denn anders?

Er. Bei Gott! das ſollt' ich denken. Ich komme, bin ernſthaft, werfe meinen Muff weg, öffne das Clavier, verſuche die Taſten, bin immer eilig, und wenn man mich einen Augenblick warten läßt, ſo ſchrei' ich als wenn man mir einen Thaler ſtähle. In einer Stunde muß ich da und dort ſeyn, in zwei Stunden bei der Herzogin ſo und ſo, Mittags bei einer ſchönen Marquiſe, und von da giebt's ein Concert bei Herrn Baron von Bagge, rue neuve des petits champs.

Ich. Und indeſſen erwartet man Euch nirgends.

Er. Das iſt wahr!

Ich. Und wozu alle dieſe kleinen niederträchtigen Künſte?

Er. Niederträchtig? und warum? wenn's beliebt. In meinem Stand ſind ſie gewöhnlich, und ich erniedrige mich nicht, wenn ich handle wie jedermann. Ich habe ſie nicht erfunden, und ich wäre ſehr wunderlich und ungeſchickt mich nicht zu bequemen. Wohl weiß ich, daß Ihr mir da gewiſſe allgemeine Grundſätze anführen werdet von einer gewiſſen Moral, die ſie alle im Munde haben und niemand ausübt. Da mag ſich denn finden, daß ſchwarz weiß, und weiß ſchwarz iſt. Aber, Herr Philoſoph, wenn es ein allgemeines Gewiſſen giebt, wie eine allgemeine Grammatik, ſo giebt es auch Ausnahmen in jeder Sprache. Ihr nennt ſie, denk' ich, Ihr Gelehrten — und nun, ſo helft mir doch! —

Ich. Idiotismen.

Er. Ganz recht! Und jeder Stand hat Ausnahmen von dem allgemeinen Gewiſſen, die ich gar zu gern Handwerks-Idiotismen nennen möchte.

Ich. Richtig! Fontenelle ſpricht gut, ſchreibt gut, und *ſein* Styl wimmelt von Franzöſiſchen Idiotismen.

Er. *Und der Fürſt*, der Miniſter, der Financier, die

Magiſtratsperſonen, der Soldat, der Gelehrte, der Advocat, der Procurator, der Kaufmann, der Banquier, der Handwerker, der Singmeiſter, der Tanzmeiſter ſind ſehr rechtſchaffene Leute, wenn ſich gleich ihr Betragen auf mehreren Puncten von dem allgemeinen Gewiſſen entfernt und voll moraliſcher Idiotismen befunden wird. Je älter die Einrichtungen der Dinge, je mehr giebt's Idiotismen. Je unglücklicher die Zeiten ſind, um ſo viel vermehren ſich die Idiotismen. Was der Menſch werth iſt, iſt ſein Handwerk werth, und wechſelſeitig am Ende was das Handwerk taugt, taugt der Menſch. Und ſo ſucht man denn das Handwerk ſo viel als möglich geltend zu machen.

Ich. So viel ich merken kann, ſoll alle das Redegeflechte nur ſagen, ſelten wird ein Handwerk rechtlich betrieben, oder wenig rechtliche Leute ſind bei ihrem Handwerk.

Er. Gut! die giebt's nicht. Aber dagegen giebt's auch wenig Schelme außer ihrer Werkſtatt. Und alles würde gut gehen, wenn es nicht eine Anzahl Leute gäbe, die man fleißig nennt, genau, ſtreng ihre Pflichten erfüllend, ernſt, oder was auf Eins hinauskommt, immer in ihren Werkſtätten ihre Handwerke treibend von Morgen bis auf den Abend, und nichts als das. Auch ſind ſie die einzigen, die reich werden und die man ſchätzt.

Ich. Der Idiotismen willen.

Er. Ganz recht! Ihr habt mich verſtanden. Alſo der Idiotism faſt aller Stände: denn es giebt ihrer, die allen Ländern gemein ſind, allen Zeiten, wie es allgemeine Thorheiten giebt; genug ein allgemeiner Idiotism iſt, ſich ſo viel Kunden zu verſchaffen als möglich; eine gemeinſame Albernheit iſt's zu glauben, daß der Geſchickteſte die meiſten habe. Das ſind zwei *Ausnahmen* vom allgemeinen Gewiſſen, denen

man eben nachgeben muß, eine Art Credit, nichts an ſich, aber die Meinung macht es zu was. Sonſt ſagte man: guter Ruf iſt goldnen Gürtel werth. Indeſſen nicht immer hat der einen goldenen Gürtel, der guten Ruf hat. Aber das iſt heut zu Tage gewiß, wer den goldnen Gürtel hat, dem fehlt der gute Ruf nicht. Man muß, wenn's möglich iſt, den Ruf und den Gürtel haben. Das iſt mein Zweck, wenn ich mich gelten mache und zwar durch das, was Ihr unwürdige, niederträchtige, kleine Kunſtgriffe ſcheltet. Ich gebe meine Stunde, gebe ſie gut, das iſt die allgemeine Regel. Ich mache die Leute glauben, daß ich deren mehr zu geben habe, als der Tag Stunden hat; das gehört zu den Idiotismen.

Ich. Und Euren Unterricht gebt Ihr gut?

Er. Ja! nicht übel, ganz leidlich. Der Grundbaß meines Onkels hat das alles ſehr vereinfacht. Sonſt ſtahl ich meinem Lehrling das Geld. Ja ich ſtahl's, das iſt ausgemacht. Jetzt verdien' ich's wenigſtens ſo gut als ein andrer.

Ich. Und Ihr ſtahlt es ohne Gewiſſensbiſſe?

Er. Was das betrifft, man ſagt, wenn ein Räuber den andern beraubt, ſo lacht der Teufel dazu. Die Eltern ſtrotzten von ungeheurem, Gott weiß wie erworbenem Gute. Es waren Hofleute, Finanzleute, große Kaufleute, Banquiers, Mäckler. Ich und viele andre, die ſie brauchten wie mich, wir erleichterten ihnen die gute Handlung des Wiedererſtattens. In der Natur freſſen ſich alle Gattungen, alle Stände freſſen ſich in der Geſellſchaft, wir ſtrafen einer den andern, ohne daß das Geſetz ſich drein miſche. Die Deschamps ſonſt, wie jetzt die Guimard, rächt den Prinzen am Finanzmann; die Modehändlerinnen, der Juwelenhändler, der Tapezierer, die Wäſcherin, der Gauner, das Kammermädchen, der Koch, der *Sattler rächen den* Finanzmann an der Deschamps, und

indeſſen iſt's nur der Unfähige, der Faule, der zu kurz kommt, ohne jemand verkürzt zu haben, und das geſchieht ihm Recht, und daran ſeht Ihr, daß alle die Ausnahmen vom allgemeinen Gewiſſen, alle dieſe moraliſchen Idiotismen, über die man ſo viel Lärm macht, und ſie Schelmſtreiche nennt, gar nichts heißen wollen, und daß es überhaupt nur darauf ankommt, wer den rechten Blick hat.

Ich. Den Euern bewundre ich.

Er. Und denn das Elend! Die Stimme des Gewiſſens und der Ehre iſt ſehr ſchwach, wenn die Eingeweide ſchreien. Genug, wenn ich einmal reich werde, muß ich eben auch wieder erſtatten, und ich bin feſt entſchloſſen wieder zu erſtatten, auf alle mögliche Weiſe, durch die Tafel, durchs Spiel, den Wein und die Weiber.

Ich. Aber ich fürchte Ihr kommt niemals dazu.

Er. Mir ahnet auch ſo was.

Ich. Wenn's Euch aber doch gelänge, was würdet Ihr thun?

Er. Machen wollt' ich's, wie alle glücklichen Bettler, der inſolenteſte Schuft wollt' ich ſeyn, den man jemals geſehn hätte. Erinnern würde ich mich an alles, was ſie mir leid's gethan, und ich wollte ihnen die ſchlechte Behandlung redlich wieder erſtatten. Ich mag gern befehlen und befehlen werd' ich. Ich will gelobt ſeyn und man wird mich loben. Das ſämmtliche Klatſchpack will ich im Sold haben, und wie man mit mir geſprochen hat, will ich mit ihnen ſprechen. Friſch, ihr Schurken, man unterhalte mich, und man wird mich unterhalten. Man zerreiße die rechtlichen Leute, und man wird ſie zerreißen, wenn's ihrer noch giebt. Dann wollen wir Mädchen haben, wir wollen uns dutzen, wenn wir betrunken *ſind, wir wollen uns betrinken* und Mährchen erfinden,

an allerlei Schiefheiten und Lastern soll es nicht fehlen. Das wird köstlich seyn. Dann beweisen wir, daß Voltaire ohne Genie sey; daß Büffon, immer hoch auf Stelzen herschreitend, aufgeblasen declamire, daß Montesquieu nur ein schöner Geist sey; d'Alembert verweisen wir in seine Mathematik, und gehen solchen kleinen Catonen, wie Ihr, über Bauch und Rücken weg, Euch, die Ihr uns aus Neid verachtet, deren Bescheidenheit nur Stolz andeutet, und deren Enthaltsamkeit durch die Noth geboten wird. Und was die Musik betrifft — hernach wollen wir erst Musik machen!

Ich. An dem würdigen Gebrauch, den Ihr von Eurem Reichthum zu machen gedenkt, sehe ich, wie sehr es Schade ist, daß Ihr ein Bettler seyd. Ihr würdet, merk' ich, auf eine für das Menschengeschlecht sehr ehrenvolle Weise leben, auf eine Euern Mitbürgern, Euch selbst höchst rühmliche Weise.

Er. Ihr spottet wohl gar, Herr Philosoph, und wißt nicht, mit wem Ihr's vorhabt. Ihr merkt nicht, daß ich in diesem Augenblick den beträchtlichsten Theil der Stadt und des Hofes vorstelle. Unsre Reichen aller Stände haben sich dasselbe gesagt oder haben sich's nicht gesagt, dasselbe was ich Euch so eben vertraute. So viel ist aber gewiß, das Leben, das ich an ihrer Stelle führen würde, ist ganz genau ihr Leben. So seyd ihr nun, ihr andern! Ihr glaubt, dieselbige Ehre sey für alle gemacht. Welch wunderliche Grille! Eure Art von Ehre verlangt eine gewisse romanenhafte Wendung des Geistes, die wir nicht haben, eine sonderbare Seele, einen eigenen Geschmack. Diese Grillen verziert ihr mit dem Namen der Tugend, ihr nennt es Philosophie; aber die Tugend, die Philosophie, sind sie denn für alle Welt? Wer's vermag, halte es, wie er will; aber denkt Euch, die Welt *wäre weise und philosophisch* gesinnt, gesteht nur, verteufelt

traurig würde sie seyn. Leben soll mir dagegen Salomons Philosophie und Weisheit, gute Weine zu trinken, köstliche Speisen zu schlucken, hübsche Weiber zu besitzen, auf weichen Betten zu ruhen; übrigens ist alles eitel.

Ich. Wie? sein Vaterland vertheidigen?

Er. Eitelkeit! Es giebt kein Vaterland mehr. Von einem Pol zum andern sehe ich nur Tyrannen und Sclaven.

Ich. Seinen Freunden zu dienen?

Er. Eitelkeit! Hat man denn Freunde? Und wenn man ihrer hätte, sollte man sie in undankbare verwandeln? Beseht's genau, und Ihr werdet finden, fast immer ist's Undank, was man für geleistete Dienste gewinnt. Die Dankbarkeit ist eine Last, und jede Last mag man gern abwerfen.

Ich. Ein Amt haben und dessen Pflichten erfüllen?

Er. Eitelkeit! Habe man eine Bestimmung oder nicht, wenn man nur reich ist; denn man übernimmt doch nur ein Geschäft, um reich zu werden. Seine Pflichten erfüllen, wohin kann das führen? Zur Eifersucht, zur Unruhe, zur Verfolgung. Kommt man auf solche Weise vorwärts? Seine Aufwartung machen, die Großen sehen, ihren Geschmack ausforschen, ihren Phantasien nachhelfen, ihren Lastern dienen, ihre Ungerechtigkeiten billigen, das ist das Geheimniß.

Ich. Um die Erziehung seiner Kinder besorgt seyn?

Er. Eitelkeit! das ist die Sache des Lehrers.

Ich. Aber wenn der Lehrer nach Euern eigenen Grundsätzen seine Pflichten versäumt, wer wird alsdann gestraft?

Er. Ich doch wohl nicht? Aber vielleicht einmal der Mann meiner Tochter oder die Frau meines Sohns.

Ich. Aber wenn sie sich ins liederliche Leben, ins Laster stürzen?

Er. *Das ist standesmäßig.*

Ich. Wenn sie sich entehren?

Er. Man mag sich stellen wie man will, man entehrt sich nicht, wenn man reich ist.

Ich. Wenn sie sich zu Grunde richten?

Er. Desto schlimmer für sie.

Ich. Und wenn Ihr Euch nicht nach dem Betragen Eurer Frau, Eurer Kinder erkundigt, so möchtet Ihr auch wohl Eure Haushaltung vernachlässigen.

Er. Verzeiht, es ist manchmal schwer Geld zu finden, und drum ist es klug sich von weitem vorzusehn.

Ich. Und um Eure Frau werdet Ihr Euch wenig bekümmern?

Er. Gar nicht, wenn's beliebt. Das beste Betragen gegen seine liebe Hälfte bleibt immer das zu thun, was ihr ansteht. Doch geschähe im Ganzen was Ihr wünscht; so würde die Gesellschaft sehr langweilig seyn, wenn jeder nur darin an sich und sein Gewerb dächte.

Ich. Warum nicht? Der Abend ist niemals schöner für mich, als wenn ich mit meinem Morgen zufrieden bin.

Er. Für mich gleichfalls.

Ich. Was die Weltleute so delicat in ihrem Zeitvertreib macht, das ist ihr tiefer Müßiggang.

Er. Glaubt's nicht. Sie machen sich viel zu schaffen.

Ich. Da sie niemals müde werden, so erholen sie sich niemals.

Er. Glaubt's nicht. Sie sind immer außer Athem.

Ich. Das Vergnügen ist immer ein Geschäft für sie, niemals ein Bedürfniß.

Er. Desto besser. Das Bedürfniß ist immer beschwerlich.

Ich. Alles nutzen sie ab. Ihre Seele stumpft sich, und die Langweile wird Herr. Wer ihnen mitten in dem

erdrückenden Ueberfluß das Leben nähme, würde ihnen einen Dienſt leiſten, eben weil ſie vom Glück nur den Theil kennen, der ſich am ſchnellſten abſtumpft. Ich verachte nicht die Freuden der Sinne, ich habe auch einen Gaumen, der durch eine feine Speiſe, durch einen köſtlichen Wein geſchmeichelt wird; ich habe ein Herz und Auge, ich mag auch ein zierliches Weib beſitzen, ſie umfaſſen, meine Lippen auf die ihrigen drücken, Wolluſt aus ihren Blicken ſaugen und an ihrem Buſen vor Freude vergehn. Manchmal mißfällt mir nicht ein luſtiger Abend mit Freunden, ſelbſt ein ausgelaſſener; aber ich kann Euch nicht verhalten, mir iſt's unendlich ſüßer, dem Unglücklichen geholfen, eine kitzliche Sache geendigt, einen weiſen Rath gegeben, ein angenehmes Buch geleſen, einen Spaziergang mit einem werthen Freunde, einer werthen Freundin gemacht, lehrreiche Stunden mit meinen Kindern zugebracht, eine gute Seite geſchrieben und der Geliebten zärtliche, ſanfte Dinge geſagt zu haben, durch die ich mir eine Umarmung verdiene. Ich kenne wohl Handlungen, welche gethan zu haben ich alles hingäbe was ich beſitze. Mahomet iſt ein vortreffliches Werk; aber ich möchte lieber das Andenken des Calas wiederhergeſtellt haben. Einer meiner Bekannten hatte ſich nach Carthagena geflüchtet. Es war ein nachgeborner Sohn aus einem Lande wo das Herkommen alles Vermögen dem älteſten zuſpricht. Dort vernimmt er, daß ſein Erſtgeborner, ein verzogner Sohn, ſeinen zu nachgiebigen Eltern alle Beſitzungen entzogen, ſie aus ihrem Schloſſe verjagt habe, daß die guten Alten in einer kleinen Provinzſtadt ein kümmerliches Leben führen. Was thut nun dieſer Nachgeborne, der in ſeiner Jugend hart von den Eltern gehalten, ſein Glück in der Ferne geſucht hatte? Er ſchickt ihnen Hülfe, er *eilt ſeine Geſchäfte zu ordnen*, er kommt reich zurück, er

führt Vater und Mutter in ihre Wohnung, er verheirathet seine Schwestern. Ach mein lieber Rameau, dieſen Theil ſeines Lebens betrachtete der Mann als den glücklichſten. Mit Thränen im Auge ſprach er mir davon, und mir, indem ich es Euch erzähle, bewegt ſich das Herz vor Freude und das Vergnügen verſetzt mir die Stimme.

Er. Ihr ſeyd wunderliche Weſen!

Ich. Ihr ſeyd bedauernswerthe Weſen, wenn Ihr nicht begreift, daß man ſich über das Schickſal erheben kann, und daß es unmöglich iſt unglücklich zu ſeyn unter dem Schutze zwei ſo ſchöner Handlungen.

Er. Das iſt eine Art Glückſeligkeit, mit der ich mich ſchwerlich befreunden könnte: denn man findet ſie ſelten. So meint Ihr denn alſo wirklich, man müßte rechtſchaffen ſeyn?

Ich. Um glücklich zu ſeyn, gewiß!

Er. Indeſſen ſehe ich unendlich viel rechtſchaffne Leute, die nicht glücklich ſind, und unendlich viel Leute, die glücklich ſind, ohne rechtſchaffen zu ſeyn.

Ich. Das ſcheint Euch nur ſo.

Er. Und warum fehlt's mir heute Abend an Nachteſſen, als weil ich einen Augenblick Menſchenverſtand und Offenheit zeigte.

Ich. Keinesweges, ſondern weil Ihr ſie nicht immer hattet; weil Ihr nicht bei Zeiten fühltet, daß man ſich vor allen Dingen einrichten ſollte, unabhängig von Knechtſchaft zu ſeyn.

Er. Unabhängig oder nicht. Meine Einrichtung iſt wenigſtens die bequemſte.

Ich. Aber nicht die ſicherſte, die ehrenvollſte.

Er. Aber die paſſendſte für meinen Charakter eines Tagediebs, eines Thoren, eines Taugenichts.

Ich. Vollkommen.

Er. Und eben weil ich mein Glück machen kann durch Laster, die mir natürlich ſind, die ich ohne Arbeit erwarb, die ich ohne Anſtrengung erhalte, die mit den Sitten meiner Nation zuſammentreffen, die nach dem Geſchmack meiner Beſchützer ſind, übereinſtimmender mit ihren kleinen beſondern Bedürfniſſen, als unbequeme Tugenden, die ſie von Morgen bis Abend anklagen würden. Es wäre doch wunderlich, wenn ich mich wie eine verdammte Seele quälte, um mich zu verrenken, um mich anders zu machen als ich bin, um mir einen fremden Charakter aufzubinden, die ſchätzbarſten Eigenſchaften, über deren Werth ich nicht ſtreiten will, aber die ich nur mit Anſtrengung erwerben und ausüben könnte, und die mich doch zu nichts führten, vielleicht zum Schlimmern als nichts: denn darf wohl ein Bettler wie ich, der ſein Leben von reichen Leuten hat, ihnen ſolch einen Sittenſpiegel beſtändig vorhalten? Man lobt die Tugend, aber man haßt ſie, man flieht ſie, man läßt ſie frieren, und in dieſer Welt muß man die Füße warm halten. Und dann würde ich gewiß die übelſte Laune haben: denn warum ſind die Frommen, die Andächtigen ſo hart, ſo widerlich, ſo ungeſellig? Sie haben ſich zu leiſten auferlegt, was ihnen nicht natürlich iſt. Sie leiden, und wenn man leidet, macht man andere leiden. Das iſt weder meine Sache, noch die Sache meiner Gönner. Munter muß ich ſeyn, ungezwungen, neckiſch, närriſch, drollig. Die Tugend fordert Ehrfurcht, und Ehrfurcht iſt unbequem; die Tugend fordert Bewunderung, und Bewunderung iſt nicht unterhaltend. Ich habe mit Leuten zu thun, denen die Zeit lang wird, und ſie wollen lachen. Nun ſeht die Thorheit, das Lächerliche macht lachen, und alſo muß ich ein Thor, ich muß lächerlich ſeyn. Und hätte mich die Natur nicht ſo

führt Vater und Mutter in ihre Wohnung, er verheirathet seine Schwestern. Ach mein lieber Rameau, diesen Theil seines Lebens betrachtete der Mann als den glücklichsten. Mit Thränen im Auge sprach er mir davon, und mir, indem ich es Euch erzähle, bewegt sich das Herz vor Freude und das Vergnügen versetzt mir die Stimme.

Er. Ihr seyd wunderliche Wesen!

Ich. Ihr seyd bedauernswerthe Wesen, wenn Ihr nicht begreift, daß man sich über das Schicksal erheben kann, und daß es unmöglich ist unglücklich zu seyn unter dem Schutze zwei so schöner Handlungen.

Er. Das ist eine Art Glückseligkeit, mit der ich mich schwerlich befreunden könnte: denn man findet sie selten. So meint Ihr denn also wirklich, man müßte rechtschaffen seyn?

Ich. Um glücklich zu seyn, gewiß!

Er. Indessen sehe ich unendlich viel rechtschaffne Leute, die nicht glücklich sind, und unendlich viel Leute, die glücklich sind, ohne rechtschaffen zu seyn.

Ich. Das scheint Euch nur so.

Er. Und warum fehlt's mir heute Abend an Nachtessen, als weil ich einen Augenblick Menschenverstand und Offenheit zeigte.

Ich. Keinesweges, sondern weil Ihr sie nicht immer hattet; weil Ihr nicht bei Zeiten fühltet, daß man sich vor allen Dingen einrichten sollte, unabhängig von Knechtschaft zu seyn.

Er. Unabhängig oder nicht. Meine Einrichtung ist wenigstens die bequemste.

Ich. Aber nicht die sicherste, die ehrenvollste.

Er. Aber die passendste für meinen Charakter eines *Lasterdiebs, eines Thoren*, eines Taugenichts.

Ich. Vollkommen.

Er. Und eben weil ich mein Glück machen kann durch Laſter, die mir natürlich ſind, die ich ohne Arbeit erwarb, die ich ohne Anſtrengung erhalte, die mit den Sitten meiner Nation zuſammentreffen, die nach dem Geſchmack meiner Beſchützer ſind, übereinſtimmender mit ihren kleinen beſondern Bedürfniſſen, als unbequeme Tugenden, die ſie von Morgen bis Abend anklagen würden. Es wäre doch wunderlich, wenn ich mich wie eine verdammte Seele quälte, um mich zu verrenken, um mich anders zu machen als ich bin, um mir einen fremden Charakter aufzubinden, die ſchätzbarſten Eigenſchaften, über deren Werth ich nicht ſtreiten will, aber die ich nur mit Anſtrengung erwerben und ausüben könnte, und die mich doch zu nichts führten, vielleicht zum Schlimmern als nichts: denn darf wohl ein Bettler wie ich, der ſein Leben von reichen Leuten hat, ihnen ſolch einen Sittenſpiegel beſtändig vorhalten? Man lobt die Tugend, aber man haßt ſie, man flieht ſie, man läßt ſie frieren, und in dieſer Welt muß man die Füße warm halten. Und dann würde ich gewiß die übelſte Laune haben: denn warum ſind die Frommen, die Andächtigen ſo hart, ſo widerlich, ſo ungeſellig? Sie haben ſich zu leiſten auferlegt, was ihnen nicht natürlich iſt. Sie leiden, und wenn man leidet, macht man andere leiden. Das iſt weder meine Sache, noch die Sache meiner Gönner. Munter muß ich ſeyn, ungezwungen, neckiſch, närriſch, drollig. Die Tugend fordert Ehrfurcht, und Ehrfurcht iſt unbequem; die Tugend fordert Bewunderung, und Bewunderung iſt nicht unterhaltend. Ich habe mit Leuten zu thun, denen die Zeit lang wird, und ſie wollen lachen. Nun ſeht die Thorheit, das Lächerliche macht lachen, und alſo muß ich ein Thor, ich *muß lächerlich ſeyn.* Und hätte mich die Natur nicht ſo

geschaffen, so müßte ich kurz und gut so scheinen. Glücklicher Weise brauche ich kein Heuchler zu seyn. Es giebt ihrer ohnehin von allen Farben, ohne die zu rechnen, die sich selbst belügen.

Seht doch einmal den Ritter de la Morlière, der seinen Hut aufs Ohr drückt, die Nase in die Höhe trägt, der den Vorbeigehenden über die Schulter ansieht, dem ein langer Degen auf die Schenkel schlägt, der für jeden Unbewaffneten eine Beleidigung bereit hat, der jeden Begegnenden herauszufordern scheint, was thut er? Alles was er kann, um sich zu überreden, daß er herzhaft ist; aber feig ist er. Bietet ihm einen Nasenstüber an, er wird ihn sanftmüthig empfangen. Soll er seinen Ton herabstimmen, so erhebt den Eurigen, zeigt ihm Euren Stock, oder gebt ihm einen Tritt in H—n. Ganz erstaunt sich so feig zu finden wird er Euch fragen, wer's Euch gesteckt hat, woher Ihr es wissen könnt, daß er eine Memme sey: denn im Augenblick vorher war es ihm selbst noch unbekannt. Durch eine langgewohnte Nachäffung muthvollen Betragens hatte er sich selbst überzeugt. Er machte so lange die Gebärden, daß er glaubte die Sache zu haben.

Und jene Frau, die sich kasteit, Gefängnisse besucht, allen wohlthätigen Gesellschaften beiwohnt, mit gesenkten Augen einhergeht, keinen Mann gerade ansehen kann, immer wegen Verführung ihrer Sinne besorgt; brennt ihr Herz deßhalb weniger? entwischen ihr nicht Seufzer? entzündet sich nicht ihr Temperament? ist sie nicht von Begierden umlagert, und wird nicht ihre Einbildungskraft zu Nacht von gewaltsam verführerischen Bildern ergriffen? Und nun wie ergeht's ihr? Was denkt ihre Kammerfrau? die aus dem Bette springt *um einer Gebieterin* Hülfe zu leisten, die gefährlich krank

ſcheint. O! gute Juſtine, lege dich wieder zu Bette, dich rief ſie nicht in ihrem Wahnſinn.

Sollte es nun Freund Rameau jemals einfallen, das Glück, die Weiber, das gute Leben, den Müßiggang zu verachten, zu catoniſiren, was wäre er? ein Heuchler. Rameau ſey was er iſt, ein glücklicher Räuber unter reichen Räubern, nicht aber ein Tugendprahler oder ein Tugendhafter, der ſein Krüſtchen Brod allein verzehrt oder in Geſellſchaft von Bettlern. Kurz und gut, Eure Glückſeligkeit, das Glück einiger Schwärmer wie Ihr, kann mir nicht gefallen.

Ich. Ich ſehe, mein Freund, Ihr wißt nicht was es iſt, und ſeyd nicht einmal im Stande es kennen zu lernen.

Er. Deſto beſſer für uns, deſto beſſer! Ich ſtürbe vor Hunger, vor Langerweile und vielleicht vor Reue.

Ich. So rath' ich Euch denn, ein für allemal, geſchwind in das Haus zurückzukehren, woraus Ihr Euch ſo ungeſchickt habt verjagen laſſen.

Er. Um das zu thun, was Ihr im eigentlichen Sinne nicht mißbilligt und was mir im figürlichen ein wenig zuwider iſt?

Ich. Welche Sonderbarkeit!

Er. Ich finde nichts Sonderbares daran. Ich will mich wohl wegwerfen, aber ohne Zwang; ich will von meiner Würde heruntersteigen .... Ihr lacht?

Ich. Ja! Eure Würde macht mich lachen.

Er. Jeder hat die ſeinige. Ich will die meine vergeſſen, aber nach Belieben und nicht auf fremden Befehl. Sollte man mir ſagen: krieche, und ich müßte kriechen? Der Wurm kriecht wohl, ich auch, und wir wandern beide ſo fort, wenn man uns gehn läßt; aber wir bäumen uns, wenn man uns auf *den Schwanz tritt*. Man hat mir auf den Schwanz

getreten und ich werde mich bäumen. Und dann habt Ihr keinen Begriff von dem confusen Zustande, von dem die Rede ist. Denkt Euch eine melancholische, verdrießliche Figur, von Grillen aufgefressen, den weiten Schlafrock zwei- oder dreimal umhergeschlagen, einen Mann, der sich selbst mißfällt, dem alles mißfällt, den man kaum zum Lachen brächte, wenn man sich Körper und Geist auf hundert verschiedene Weisen verrenkte, der mit Kälte die neckischen Gesichter betrachtet, die ich schneide, und die noch neckischern Sprünge meines Witzes. Denn unter uns, der Père Noel, der häßliche Benedictiner, so berühmt wegen seiner Grimassen, ist ungeachtet seines Glücks bei Hofe, ohne mich und ihn zu rühmen, gegen mich nur ein hölzerner Pulcinell. Und doch muß ich mich plagen und quälen, um eine Tollhauserhabenheit zu erreichen, die nichts wirkt. Lacht er? Lacht er nicht? das muß ich mich mitten in meinen Verrenkungen fragen, und Ihr begreift was eine solche Ungewißheit dem Talente hinderlich ist. Mein Hypochonder, den Kopf in die Nachtmütze gesteckt, die ihm die Augen überschattet, sieht völlig aus, wie eine unbewegliche Pagode mit einem Faden am Kinn, der bis auf den Sessel herunterhinge. Man paßt, der Faden soll gezogen werden, er wird nicht gezogen. Oder wenn die Kinnlade sich öffnet, so buchstabirt sie ein Wort, das Euch zur Verzweiflung bringt, ein Wort, das Euch lehrt, man habe Euch nicht bemerkt und alle Eure Affereien sey'n verloren. Dieses Wort ist eine Antwort auf eine Frage, die Ihr vor vier Tagen an ihn thatet. Es ist gesprochen, die Muscularfeder spannt sich ab, und die Maschine schließt sich.

(Nun machte er seinen Mann nach. Er hatte sich auf einen Stuhl gesetzt, den Kopf unbeweglich, den Hut bis auf die Augenbrauen, die Augen halb geschlossen, die Arme

hängend, die Kinnlade bewegend, wie ein Automat. Er ſagte:)

Ja, Mademoiſelle, Sie haben Recht, das muß mit Feinheit behandelt werden! Und ſo entſcheidet unſer Mann, entſcheidet immer in letzter Inſtanz, Morgens und Abends, am Putztiſch, bei Tafel, beim Caffee, beim Spiel, im Theater, beim Abendeſſen, im Bette und, Gott verzeih mir! ich glaube in den Armen ſeiner Geliebten. Dieſe letzten Entſcheidungen zu vernehmen hatte ich nicht Gelegenheit; aber die übrigen bin ich verteufelt müde. Traurig, dunkel, ſchneidend wie das Schickſal, ſo iſt unſer Patron.

Gegen ihm über iſt eine Närrin, die wichtig thut, der man wohl ſagen möchte, ſie ſey hübſch, weil ſie es noch iſt, ob ſie gleich im Geſicht hie und da einige Flecken hat und ſich dem Umfang der Madame Bouvillon nähert. Ich liebe hübſches Fleiſch, aber zu viel iſt zu viel, und die Bewegung iſt der Materie ſo weſentlich. Item ſie iſt boshafter, eingebildeter, dümmer als eine Gans; item ſie will Witz haben; item man muß ihr verſichern, daß man überzeugt iſt, ſie habe mehr als jemand; item das weiß nichts, und das entſcheidet auch; item man muß dieſe Entſcheidungen beklatſchen, mit Händ' und Füßen Beifall geben, vor Behagen aufſpringen, vor Bewunderung ſich entzücken. Ach was iſt das ſchön, zart, gut geſagt, fein geſehen, vorzüglich empfunden! Wo nehmen die Weiber das her? ohne Studium einzig durch die Gewalt, des Naturtriebs, durch natürliche Gaben. Das gränzt ans Wunder, und dann ſage man uns, Erfahrung, Studium Nachdenken, Erziehung thäten was dabei — und mehr ſolche Albernheiten. Dann vor Freuden geweint, zehnmal des Tags ſich gebückt, ein Knie niedergebogen, den andern Fuß nachgeſchleift, die Arme gegen die Göttin ausgeſtreckt, ihre

Wünſche in ihren Augen ſuchend, abhängend von ihren Lippen, ihre Befehle erwartend und wie ein Blitz gehorchend. Wer möchte ſich nun einer ſolchen Rolle unterwerfen, als der Elende, der zwei- oder dreimal die Woche die Tribulation ſeiner Eingeweide an einem ſolchen Orte beſänftigen kann. Was ſoll man aber von andern denken, von ſolchen wie Paliſſot, Fréron, Poinſinet, Baculard, die nicht arm ſind, deren Niederträchtigkeiten ſich nicht durch die Borborygmen eines leidenden Magens entſchuldigen laſſen?

Ich. Ich hätte Euch nicht ſo ſchwierig geglaubt.

Er. Auch bin ich's nicht. Anfangs bemerkte ich, wie es die andern machten, und ich machte es wie ſie, ja ein wenig beſſer. Denn ich bin unverſchämter, beſſerer Schauſpieler, hungriger und mit beſſern Lungen verſehen. Wahrſcheinlich ſtamm' ich in gerader Linie vom berühmten Stentor ab.

(Und um mir einen völligen Begriff von der Gewalt dieſes Eingeweides zu geben, fing er an ſo gewaltig zu huſten, daß die Gläſer des Kaffeezimmers zitterten, und die Schachſpieler die Aufmerkſamkeit auf ihr Spiel für einen Augenblick unterbrachen.)

Ich. Aber wozu ſoll das Talent?

Er. Rathet ihr's nicht?

Ich. Nein! ich bin ein wenig beſchränkt.

Er. Laßt einmal den Streit im Gang ſeyn, den Sieg ungewiß. Ich ſtehe auf, entfalte meinen Donner und ſage: Die Sache verhält ſich völlig wie Mademoiſelle behauptet, das heißt urtheilen! Hundert von unſern ſchönen Geiſtern ſollen es beſſer machen. Der Ausdruck iſt genialiſch .... Aber man muß nicht immer auf gleiche Weiſe Beifall geben, man würde eintönig werden, man würde für einen Heuchler gelten, *man würde abgeſchmackt*. Dieß läßt ſich nur durch Urtheilskraft

und Fruchtbarkeit vermeiden. Man muß dieſe mächtigen und abſchließenden Töne vorzubereiten und wohl anzubringen wiſſen, Gelegenheit und Augenblick ergreifen. Wenn z. B. die Meinungen getheilt ſind, wenn der Streit ſich bis zum höchſten Grade der Heftigkeit erhoben hat, wenn man ſich nicht mehr verſteht, wenn alle zuſammen reden: ſo muß man ſich beſonders halten im Winkel des Zimmers, entfernt von dem Schlachtfeld. Den Ausbruch muß man durch ein langes Stillſchweigen vorbereitet haben, und dann ſchnell wie eine Bombe mitten unter die Streitenden hineinfallen. Niemand verſteht dieſe Kunſt beſſer als ich; aber wo ich überraſche, das iſt im Gegentheil. Ich habe kleine Töne, die ich mit einem Lächeln begleite, eine unendliche Menge Beifallsmienen beſitze ich. Bald bring' ich die Naſe, den Mund, die Stirne, die Augen mit ins Spiel. Ich habe eine Gewandtheit der Hüften, eine Art den Rückgrat zu drehen, die Achſeln auf und ab zu zucken, die Finger auszurecken, den Kopf zu biegen, die Augen zu ſchließen, und mich ſo verwundert zu zeigen, als hätte ich vom Himmel eine engliſche und göttliche Stimme vernommen. Das iſt es, was ſchmeichelt. Ich weiß nicht, ob Ihr die ganze Kraft dieſer letzten Stellung einſeht; aber niemand hat mich in der Ausübung übertroffen. Seht nur, ſeht her!

Ich. Das iſt wahr, es iſt einzig.

Er. Glaubt Ihr, daß es ein Weiberhirn giebt mit einiger Eitelkeit, die das aushalte?

Ich. Nein! man muß geſtehen, Ihr habt das Talent Narren zu machen und ſich zu erniedrigen ſo weit als möglich getrieben.

Er. Sie mögen ſich ſtellen, wie ſie wollen, alle ſo viel ihrer ſind, dahin gelangen ſie nicht. Der beſte unter ihnen, z. E. Paliſſot, wird *höchſtens* ein guter Schüler bleiben.

Aber wenn eine ſolche Rolle uns anfangs unterhält, wenn man einiges Vergnügen findet ſich über die Dummheit derer aufzuhalten, die man trunken macht, am Ende reizt es nicht mehr, und dann nach einer gewiſſen Anzahl Entdeckungen iſt man genöthigt ſich zu wiederholen. Geiſt und Kunſt haben ihre Gränzen. Nur vor Gott und einigen ſeltnen Geiſtern erweitert ſich die Laufbahn, indem ſie vorwärts ſchreiten. Bouret gehört vielleicht darunter. Manchmal läßt er einen Zug ſehen, der mir, ja mir ſelbſt, von ihm den höchſten Begriff giebt. Der kleine Hund, das Buch von der Glückſeligkeit, die Fackeln auf dem Weg von Verſailles ſind Dinge, die mich beſtürzen, erniedrigen, das könnte mir gar das Handwerk verleiden.

Ich. Was wollt Ihr mit Eurem kleinen Hund?

Er. Woher kommt Ihr denn? Wie, im Ernſte, Euch iſt nicht bekannt, wie es dieſer außerordentliche Mann anfing, einen kleinen Hund von ſich ab und an den Siegelbewahrer zu gewöhnen, dem er gefallen hatte?

Ich. Mir iſt's nicht bekannt.

Er. Deſto beſſer. Das iſt eins der ſchönſten Dinge, die man erdenken kann. Ganz Europa war darüber erſtaunt und jeder Hofmann hat ihn beneidet. Ihr habt doch auch Scharfſinn, laßt ſehen, was Ihr an ſeiner Stelle gethan hättet. Bedenkt, daß Bouret von ſeinem Hunde geliebt war; bedenkt, daß das ſeltſame Kleid des Miniſters das kleine Thier erſchreckte; bedenkt, er hatte nur acht Tage, um dieſe Schwierigkeiten zu überwinden. Man muß die Bedingungen der Aufgabe gut kennen, um das Verdienſt der Auflöſung genugſam zu ſchätzen. Nun denn?

Ich. Nun denn! Ich bekenne gern, daß die leichteſten *Dinge dieſer Art* mich in Verwirrung ſetzen würden.

Er. Hört (ſagt er, indem er mir einen kleinen Schlag auf die Achſel gab, denn er iſt zudringlich), hört und bewundert. Er läßt ſich eine Maske machen, die dem Siegelbewahrer gleicht, er borgt vom Kammerdiener das faltenreiche Gewand, er bedeckt das Geſicht mit der Maske, er hängt das Kleid um. Nun ruft er ſeinen Hund, ſtreichelt ihn, giebt ihm Kuchen. Dann auf einmal Veränderung der Decoration. Es iſt nicht mehr der Siegelbewahrer, Bouret iſt's, der ſeinen Hund ruft und peitſcht. Nach zwei drei Tagen von Morgens bis Abends fortgeſetzter Uebung lernt der Hund vor Bouret dem Generalpachter fliehen und ſich zu Bouret dem Siegelbewahrer geſellen. Aber ich bin zu gut, Ihr ſeyd ein Ungläubiger, der nicht verdient die Wunder zu erfahren, die neben ihm vorgehen.

Ich. Dem ungeachtet, ich bitte Euch, wie war's mit dem Buch und den Fackeln?

Er. Nein, nein, wendet Euch ans Straßenpflaſter, das wird Euch ſolche Dinge erzählen, und benutzt den Umſtand, der uns zuſammenbrachte, um Dinge zu erfahren, die niemand weiß, als ich.

Ich. Ihr habt Recht.

Er. Gewand und Perrücke zu borgen! Ich hatte die Perrücke des Siegelbewahrers vergeſſen. Sich eine Maske, die ihm gleicht zu verſchaffen! Die Maske beſonders dreht mir den Kopf um. Auch ſteht dieſer Mann in der größten Achtung, auch beſitzt er Millionen. Es giebt Ludwigskreuze, die das Brod nicht haben, was laufen ſie aber auch nach dem Kreuz mit Gefahr ihrer Glieder und wenden ſich nicht zu einem Stand, der ohne Gefahr iſt und niemals ohne Belohnung? Das heißt man ſich ums Große bemühen. Dieſe Muſter nehmen einem den Muth, man bedauert ſich ſelbſt

inwendig ſtecken, und daß doch auch keine Dämmerung durchſcheint. Aber ich, der mit Euch rede, ich weiß, und weiß gewiß, ſie hat Gefühl. Und iſt's nicht gerade das, ſo iſt's etwas von der Art. Seht nur, wenn wir böſer Laune ſind, wie wir die Bedienten behandeln, wie die Kammermädchen Ohrfeigen kriegen, wie wir mit heftigen Fußtritten die zufälligen Theile zu treffen wiſſen, die ſich einigermaßen vom ſchuldigen Reſpect entfernen. Das iſt ein kleiner Teufel, ſage ich, ganz voll Gefühl und würde . . . . . Nun! wie ſieht's aus? Ihr wißt wohl nicht, woran Ihr ſeyd. Nicht wahr?

Ich. Laßt mich bekennen, ich unterſcheide nicht, ob Ihr redlicher oder boshafter Weiſe redet. Ich bin ein gerader Mann, ſeyd ſo gut und geht aufrichtig mit mir zu Werke, laßt Eure Kunſt bei Seite.

Er. So ſprechen wir von der kleinen Hus, von der Dangeville und der Clairon, hie und da mit einigen Worten gemiſcht, die anreizen. Mögt Ihr mich doch für einen Taugenichts halten, aber nicht für dumm. Nur ein dummer Teufel oder ein äußerſt verliebter Menſch könnte im Ernſt ſo viel Albernheiten vorbringen.

Ich. Und wie entſchließt man ſich ſie zu ſagen?

Er. Das macht ſich nicht auf einmal; aber nach und nach kommt man dazu. Ingenii largitor venter.

Ich. Man muß aber grimmigen Hunger haben.

Er. Das iſt möglich. Indeſſen ſo ſtark Euch das auch ſcheinen mag, jene ſind mehr gewohnt dergleichen zu hören, als wir es zu ſagen.

Ich. Iſt denn einer, der ſich unterſteht Eurer Meinung zu ſeyn?

Er. Was heißt Ihr einer? Das iſt die Geſinnung, die Sprache der ganzen Geſellſchaft.

Ich. Die muß also aus Taugenichtsen und aus Dummköpfen bestehen.

Er. Dummköpfen? Ich schwöre Euch, es ist nur einer darunter und zwar jener, der uns gastirt, damit wir ihn zum Besten haben sollen.

Ich. Wie dürft Ihr es aber so grob machen? denn die Talente der Dangeville und Clairon sind entschieden.

Er. Man schlingt die Lüge, die uns schmeichelt, in vollen Zügen hinab, und kostet Tropfen für Tropfen die Wahrheit, die uns bitter ist. Und dann haben wir auch so durchdrungene Mienen, ein so wahrhaftes Aussehn.

Ich. Und doch müßt Ihr einmal gegen die Grundsätze der Kunst gesündigt haben. Es müssen Euch einmal aus Versehn einige bittere Wahrheiten entwischt seyn, von solchen, die verletzen. Denn ungeachtet Eurer Rolle, die so elend, verworfen, niederträchtig und abscheulich ist, habt Ihr im Grunde eine zarte Seele.

Er. Ich? Keinesweges. Der Teufel hole mich, wenn ich im Grunde weiß, was ich bin. Im Ganzen habe ich den Geist rund wie eine Kugel, und den Charakter frisch wie eine Weide, niemals falsch, wenn es mein Vortheil ist wahr zu seyn, niemals wahr, wenn ich es einigermaßen nützlich finde falsch zu seyn. Ich sage die Sachen, wie sie mir ins Maul kommen, vernünftig, desto besser; ungehörig, man merkt nicht drauf. Ich spreche frei vor mich hin, ich habe niemals in meinem Leben gedacht, weder vor dem Reden, noch im Reden, noch nach dem Reden. Auch findet sich niemand beleidigt.

Ich. Aber das ist Euch doch mit den braven Leuten begegnet, mit denen Ihr lebtet, und die für Euch so viel Güte *hatten.*

Er. Was wollt Ihr? Es iſt ein Unglück, ein falſcher Augenblick, wie es ihrer im Leben giebt. Kein Glück hält an. Mir ging es zu gut, das konnte nicht dauern. Wir haben, wie Ihr wißt, die zahlreichſte, ausgeſuchteſte Geſellſchaft, es iſt eine Schule der Menſchlichkeit, eine Erneuerung der alten Gaſtfreundſchaft. Alle Poeten die fallen, wir raffen ſie auf. Wir hatten Paliſſot nach ſeiner Zara, Bret nach dem faux Généreux, alle verſchrienen Muſiker, alle Schriftſteller, die man nicht lieſ't, alle ausgepfiffenen Schauſpielerinnen, alle ausgeziſchten Schauſpieler, ein Haufen verſchämter Armen, platte Schmarotzer an deren Spitze ich mich zu ſtellen die Ehre habe, als wackerer Anführer eines furchtſamen Haufens. Das erſtemal, wenn ſie ſich zeigen, muntre ich ſie auf. Ich verlange zu trinken für ſie. Nehmen ſie doch gar ſo wenig Platz weg! Abgeriſſene junge Leute, die nicht wiſſen wohin, aber die eine Figur haben. Andere Schelme, die den Patron ſtreicheln, um ihn einzuſchläfern, um alsdann die Patronin zu umſchweben. Wir ſcheinen munter; aber im Grunde haben wir alle böſen Humor und gewaltigen Appetit. Wölfe ſind nicht heißhungriger, Tiger nicht grauſamer. Wir verzehren wie Wölfe, wenn die Erde lange mit Schnee bedeckt war; wir zerreißen wie Tiger alles was Glück macht. Manchmal vereinigen ſich Bertin, Méſenge und Villemorin; dann giebt es erſt einen ſchönen Lärm im Thiergarten. Niemals ſah man ſo viel traurige, übelwollende, übelthätige und erzürnte Beſtien. Da hört man nur die Namen Buffon, Duclos, Monteſquieu, Rouſſeau, Voltaire, d'Alembert, Diderot und Gott weiß mit welchen Beinamen begleitet. Niemand hat Geiſt, wenn er nicht ſo abgeſchmackt iſt, wie wir. *Und ſo iſt der* Plan des Schauſpiels, die Philoſophen, *erfunden worden.* Die Scene des Büchertröblers habe ich

ſelbſt geliefert, nach Anlaß der Rockentheologie, und Ihr ſeyd nicht mehr geſchont als ein andrer.

Ich. Deſto beſſer! Vielleicht erzeigt man mir mehr Ehre als ich verdiene. Ich wäre gedemüthigt, wenn ſie, die ſo viel Uebles von geſchickten und ehrlichen Leuten ſprechen, ſich einfallen ließen von mir Gutes zu reden.

Er. Wir ſind viele und jeder muß ſeine Zeche bezahlen. Wenn die großen Thiere geopfert ſind, dann kommt es an die andern.

Ich. Wiſſenſchaft und Tugend angreifen, um zu leben, das iſt ſehr theures Brod.

Er. Ich ſagte es Euch ſchon: wir ſind ohne Conſequenz. Wir läſtern alle Menſchen und betrüben niemand. Manchmal findet ſich auch bei uns der ſchwerfällige Abbé d'Olivet, der dicke Abbé Le Blanc, der Heuchler Batteux. Der dicke Abbé iſt nur boshaft vor Tafel, nach dem Caffee wirft er ſich in einen Seſſel, die Füße gegen den Kaminſockel geſtemmt, da ſchläft er ein, wie ein alter Papagei auf der Stange. Wird aber der Lärm gewaltſam, dann gähnt er, dehnt ſich, reibt die Augen, und ſagt: Nun, nun, was giebt's? — Es fragt ſich, ob Piron mehr Geiſt habe als Voltaire? — Verſtehn wir uns, Geiſt ſagt Ihr, von Geſchmack iſt nicht die Rede. Denn vom Geſchmack ahnet Piron nicht das Mindeſte — Nicht das Mindeſte — Nein . . . Und nun geht eine Abhandlung über den Geſchmack los. Der Patron macht ein Zeichen mit der Hand, daß man ihn höre: denn auf Geſchmack glaubt er ſich beſonders zu verſtehen. Der Geſchmack, ſagt er . . . der Geſchmack iſt ein Ding . . . fürwahr ich weiß nicht für welch ein Ding er es ausgab, er wußt' es ſelbſt nicht.

Manchmal haben wir Freund Robbé, der tiſcht uns ſeine cynliſchen *Mährchen auf von* convulſionären Wundern, wovon

er Augenzeuge war. Manchmal auch einen Geſang ſeines Gedichtes über einen Gegenſtand, den er gründlich kennt. Ich haſſe ſeine Verſe, aber ich höre ihn gerne leſen. Er hat das Anſehn eines Beſeſſenen. Alle ſchreien um ihn her: das heißt doch ein Poet! . . . Unter uns, dieſe Poeſie iſt nichts, als ein Scharivari von allerlei confuſen Klängen, ein barbariſches Tongemiſch der Erbauer des Babyloniſchen Thurmes. Auch kommt manchmal ein Pinſelgeſicht von plattem und dummem Anſehn, der aber Verſtand wie ein Teufel hat und boshafter iſt als ein alter Affe. Es iſt eine von den Figuren, die zu Spöttereien und Naſenſtübern reizen, die aber Gott zur Züchtigung der Menſchen geſchaffen hat, die nach der Geſichtsbildung urtheilen und die ihre Erfahrung hätte belehren ſollen, daß es eben ſo leicht iſt, ein Mann von Geiſt zu ſeyn und das Anſehn eines Dummkopfs zu haben, als den Dummkopf unter einer geiſtreichen Phyſiognomie zu verbergen. Es iſt eine gemeine Niederträchtigkeit, andern zum Zeitvertreib einen Gutmüthigen aufzuopfern, und gewöhnlich fällt man auf dieſen. Dieß iſt eine Falle, die wir den Neuankommenden legen, und ich habe faſt niemand gefunden, der nicht hineingetappt wäre.

(Manchmal bewunderte ich die Richtigkeit der Bemerkungen dieſes Narren über Menſchen und Charaktere und gab es ihm zu verſtehen.) Aus der ſchlechten Geſellſchaft, antwortete er mir, läßt ſich Vortheil ziehen, wie aus der Liederlichkeit. Hier entſchädigt uns der Verluſt der Vorurtheile wegen des Verluſtes der Unſchuld, in der Geſellſchaft der Böſen, wo das Laſter ſich ohne Maske zeigt, lernt man ſie kennen. Er hat Recht; aber ich habe auch ein wenig geleſen.

Ich. Was habt Ihr geleſen?

Er. Geleſen habe ich und leſe und unaufhörlich leſe ich wieder Theophraſt, La Bruyère und Molière.

Ich. Das ſind vortreffliche Bücher.

Er. Sie ſind viel beſſer als man denkt, aber wer verſteht ſie zu leſen?

Ich. Jedermann, nach dem Maaß ſeines Geiſtes.

Er. Faſt niemand. Könnt Ihr mir ſagen, was man darin ſucht?

Ich. Unterhaltung und Unterricht.

Er. Aber welchen Unterricht? denn darauf kommt es an.

Ich. Die Kenntniß ſeiner Pflichten, die Liebe der Tugend, den Haß des Laſters.

Er. Ich aber lerne daraus alles was man thun ſoll und alles was man nicht ſagen ſoll. Alſo wenn ich den Geizigen leſe, ſo ſage ich mir, ſey geizig wenn du willſt, nimm dich aber in Acht, wie ein Geiziger zu reden. Leſe ich den Tartuffe, ſo ſage ich mir, ſey ein Heuchler wenn du willſt, aber ſprich nicht wie ein Heuchler. Behalte die Laſter, die dir nützlich ſind, aber bewahre dich vor dem Ton, vor den Aeußerungen, die dich lächerlich machen würden. Und dich vor dieſem Ton, dieſen Aeußerungen zu bewahren, mußt du ſie kennen. Nun haben ſie dir dieſe Autoren vortrefflich geſchildert. Ich bleibe, was ich bin, aber ich handle und rede, wie ſich's geziemt. Ich bin nicht von denen, die den Moraliſten verachten. Es iſt viel zu lernen, beſonders bei denen, die die Moral in Handlung geſetzt haben. Das Laſter beleidigt die Menſchen nur von Zeit zu Zeit, die laſterhaften Charaktere beleidigen ſie von Morgens bis Abends. Vielleicht wäre es beſſer inſolent zu ſeyn, als ſo auszuſehn. Ein ſo inſolenter Charakter verletzt nur manchmal, ein inſolentes Anſehn *verletzt immer.* Uebrigens bildet Euch nicht ein, daß

ich der einzige Leſer meiner Art ſey. Ich habe hier kein andres Verdienſt, als ſyſtematiſch, durch richtigen Blick, eine vernünftige und wahre Anſicht das geleiſtet zu haben, was andre aus Inſtinct thun. Daher kommt, daß ihr vieles Leſen ſie nicht beſſer macht, als mich, und daß ſie noch dazu lächerlich bleiben wider ihren Willen, anſtatt daß ich's nur bin, wenn ich will, und ſie alsdann weit hinter mir zurücklaſſe. Denn dieſelbe Kunſt, die mich lehrt bei gewiſſen Gelegenheiten das Lächerliche vermeiden, lehrt mich bei andern es glücklich erwiſchen. Dann erinnre ich mich an alles, was andre geſagt haben, an alles, was ich geleſen habe, und dann füg ich' noch alles hinzu, was auf meinem Grund und Boden wächſ't, der in dieſer Art ganz erſtaunliche Früchte trägt.

Ich. Ihr habt wohl gethan mir dieſe Geheimniſſe zu eröffnen, ſonſt hätte ich glauben müſſen Ihr widerſprächt Euch ſelber.

Er. Ich widerſpreche mir nicht: denn für einen Fall, wo man das Lächerliche zu vermeiden hat, giebt es glücklicherweiſe hundert, wo man ſich's geben muß. Es giebt keine beßre Rolle bei den Großen als die Rolle der Narren. Lange gab es einen wirklich betitelten Narren des Königs; niemals hat jemand den Titel eines Weiſen des Königs getragen. Ich bin der Narr Bertin's und mehrerer andern, Eurer vielleicht in dieſem Augenblick, vielleicht ſeyd Ihr der meine. Wer weiſe wäre hätte keine Narren, wer einen Narren hat iſt nicht weiſe, und iſt er nicht weiſe, ſo iſt er ein Narr, und vielleicht wäre der König der Narr ſeines Narren. Uebrigens bedenkt, daß in einer ſo veränderlichen Sache, wie die Sitten ſind, nichts abſolut, weſentlich und allgemein *wahr oder falſch* iſt, außer daß man ſey was unſer Wörtheil *gebietet, gut oder böſe*, weiſe oder närriſch, anſtändig oder

lächerlich, ehrbar oder laſterhaft. Wenn zufälliger Weiſe die Tugend zum Glück geführt hätte; ſo wäre ich tugendhaft geweſen, oder hätte die Tugend geheuchelt, wie ein andrer. Man hat mich lächerlich haben wollen und dazu habe ich mich gebildet. Bin ich laſterhaft, ſo hat die Natur allein den Aufwand gemacht. Wenn ich laſterhaft ſage, ſo rede ich nur Eure Sprache. Denn wenn wir uns erklären wollten, ſo wäre wohl möglich, Ihr hieſſet Laſter was ich Tugend nenne, und was ich Laſter nenne, Tugend.

So kommen auch zu uns die Autoren der komiſchen Oper, ihre Schauſpieler und Schauſpielerinnen, öfter aber die Unternehmer, Corbie und Moette, alles Leute von Geſchick und vorzüglichen Verdienſten.

Ach ich vergaß die großen Kritiker der Literatur: l'Avant Coureur, les petites Affiches, l'Année littéraire, l'Observateur littéraire, le Censeur hebdomadaire, das ganze Gezücht der Blätter.

Ich. Die Année littéraire, der Observateur littéraire? Das iſt nicht möglich, die verabſcheuen ſich.

Er. Das iſt wahr, aber alle Bettler verſöhnen ſich um den hölzernen Suppennapf. Der verfluchte Observateur littéraire, daß der Teufel ihn und ſeine Blätter geholt hätte! Das iſt der Hund, der kleine geizige Prieſter, der ſtinkende Wuchrer, der Urſache iſt an meinem Unglück. Geſtern erſchien er zum erſtenmal an unſerm Horizont, zur Stunde, die uns alle aus unſern Löchern treibt, zur Stunde des Mittageſſens. Glücklich, wenn es ſchlechtes Wetter iſt, glücklich derjenige unter uns, der ein vier und zwanzig Sousſtück in ſeiner Taſche hat, um den Wagen zu bezahlen. Da ſpottet man wohl über ſeinen Mitbruder, der bis an den *Rückgrat ſchmutzig und bis* auf die Knochen genetzt erſcheint,

meine Entschuldigung wendete: Mein Herr, hier ist der Narr... — Schon zu lange ist er mir beschwerlich, ich will nichts mehr von ihm wissen — Man ist erzürnt — Ja sehr erzürnt — Das soll nicht mehr begegnen — Beim ersten Schuft... — Ich weiß nicht, war er gerade diesen Tag von solcher Laune, wo Mademoiselle ihn nur mit Sammthandschuhen anzurühren traut, oder verstand er nicht recht, was ich sagte, oder sprach ich nicht recht? genug es war schlimmer als vorher. Was Teufel, kennt er mich denn nicht, weiß er denn nicht, daß ich wie die Kinder bin, und daß es Umstände giebt, wo ich alles unter mich gehen lasse? Und, Gott verzeih mir! soll ich mir's denn nicht auch einmal bequem machen? Eine Gliederpuppe von Stahl könnte man abnutzen, wenn man von Morgen bis in die Nacht am Faden zöge. Ich muß ihnen die Zeit vertreiben, das ist meine Bedingung; aber ich muß mir manchmal doch auch einen Spaß machen. Mitten in dieser Verworrenheit ging mir ein unglücklicher Gedanke durch den Kopf, ein Gedanke, der mir Trutz einflößte, ein Gedanke, der mich zur Kühnheit, zur Insolenz erhob, nämlich, daß man mich nicht missen könne, daß ich ein wesentlicher Mann sey.

Ich. Ja, ich glaube, daß Ihr ihnen sehr nützlich seyd, aber daß sie es Euch noch mehr sind. Ihr findet nicht, wenn Ihr wollt, ein so gutes Haus wieder; aber sie für einen Narren, der ihnen abgeht, finden sie hundert.

Er. Hundert Narren wie mich, Herr Philosoph, die sind nicht so gemein! ja platte Narren. Aber in Betreff der Narrheit nimmt man's genauer, als bei Talent und Tugend. Ich bin selten in meiner Art, ja sehr selten. Jetzt da sie mich nicht mehr haben, was machen sie? Sie haben Langeweile *wie die Hunde*. Ich bin ein unerschöpflicher Sack von

Albernheiten. Alle Augenblick that ich einen Ausfall, der ſie bis zu Thränen lachen machte. Ich war für ſie ein ganzes Tollhaus.

Ich. Auch hattet Ihr Tiſch, Bett, Kleid, Weſte und Hoſen, Schuhe und eine Piſtole monatlich.

Er. Das iſt die ſchöne Seite, das iſt der Gewinn. Aber von den Laſten ſagt Ihr nichts. Erhob ſich ein Gerücht, ein neues Theaterſtück ſey im Werke, was für Wetter auch war, mußte ich in allen Pariſer Dachſtuben herumſtöbern, bis ich den Verfaſſer gefunden hatte. Ich mußte mir das Stück zum Leſen verſchaffen und ganz künſtlich merken laſſen, darin ſey eine Rolle, die eine meiner Bekanntſchaft vortrefflich ſpielen würde — Und wer denn? wenn's beliebt — Wer denn? ſchöne Frage! Es ſind die Grazien, die Zierlichkeit, die Feinheit — Mademoiſelle Dangeville wollt Ihr ſagen. Solltet Ihr ſie vielleicht kennen? — Ja, ein wenig; aber ſie iſt es nicht — Und wer denn? — Ganz leiſe ſprach ich den Namen — Sie! — Ja ſie, verſetzt' ich ein wenig beſchämt, denn manchmal hab' ich auch Schamhaftigkeit, und bei dem Namen hätte man ſehen ſollen, wie das Geſicht des Poeten ſich verlängerte, und manchmal wie man mir ins Geſicht lachte. Indeſſen, er mochte wollen oder nicht, ſollte ich meinen Mann zum Mittageſſen herbeiſchaffen, und er, der ſich vor Verbindlichkeiten fürchtete, zog ſich zurück, dankte. Und dann mußte man ſehen, wie ich behandelt ward, wenn ich das Geſchäft nicht glücklich durchſetzte. Da war ich ein Tropf, ein dummer ſchwerfälliger Burſche zu nichts nütze, das Glas Waſſer nicht werth, das mir gereicht ward. Schlimmer ging's noch, wenn's zur Aufführung kam, und ich unerſchrocken mitten unter dem Hohngeſchrei des Publicums, das richtig urtheilt, man mag ſagen *was man will*, mein einzelnes Klatſchen mußte

vernehmen laſſen. Alle Blicke fielen dann auf mich, und ich leitete manchmal das Pfeifen von der Schauſpielerin ab und auf mich herunter. Da hört' ich neben mir liſpeln: Das iſt einer von den verkleideten Bedienten ihres Liebhabers. Der Schuft! wird er ſchweigen? . . Niemand weiß, was dazu beſtimmen kann, man glaubt es ſey Albernheit, indeſſen es ein Beweggrund iſt, der alles entſchuldigt.

Ich. Und ſelbſt die Uebertretung der bürgerlichen Geſetze.

Er. Am Ende lernte man mich kennen, und ſagte: O es iſt Rameau . . . Mein Rettungsmittel war, einige ironiſche Worte drein zu werfen, die mein einzelnes Klatſchen vom Lächerlichen retteten. Man legte es im Gegenſinn aus.

Ich. Warum wendetet Ihr Euch nicht an die Wache?

Er. Das kam auch vor, doch nicht gern. Ehe es zum Richtplatz ging, mußte man ſich das Gedächtniß mit glänzenden Stellen anfüllen, wo es Zeit war, den Ton zu geben. Begegnete es mir ſie zu vergeſſen, oder mich zu vergreifen, ſo hatte ich das Unglück bei meiner Rückkehr. Das war ein Lärm, wovon Ihr keinen Begriff habt. Und dann immer eine Kuppel Hunde zu füttern! Es iſt wahr, ich hatte mir alberner Weiſe dieſes Geſchäft ſelbſt aufgelegt. Nicht weniger die Katzen, über die ich die Oberaufſicht hatte. Ich war nur zu glücklich, wenn Micou mich mit der Tatze begünſtigte und mir die Manſchette oder die Hand zerriß. Criquette hat oft Kolik und da reib' ich ihr den Bauch. Sonſt hatte Mademoiſelle Vapeurs, jetzt ſind's die Nerven. Ich rede nicht von andern leichten Indiſpoſitionen, derenthalben man ſich vor mir nicht Zwang anthut. Das mag hingehen. Meine Sache war's niemals, jemand läſtig zu ſeyn. Ich las, ich weiß nicht wo, daß ein Fürſt mit dem Namen der Große manchmal *über die Rücklehne* des Nachtſtuhls ſeiner Maitreſſe

gebeugt ſtand. Man macht ſich's bequem mit ſeinen Hausgenoſſen, und das war ich damals mehr als jemand. Ich bin der Apoſtel der Familiarität, der Bequemlichkeit, ich predigte ſie durch Beiſpiel, ohne daß man es hoch aufnahm, ich konnte mich nur gehen laſſen. Nun hab' ich Euch den Patron zum Beſten gegeben. Mademoiſelle fängt an ein wenig ſchwer zu werden, man erzählt die luſtigſten Mährchen.

Ich. Ich hoffe doch nicht Ihr?

Er. Warum nicht?

Ich. Es iſt wenigſtens unanſtändig ſeine Wohlthäter lächerlich machen.

Er. Aber iſt es nicht noch ſchlimmer, ſich durch Wohlthaten berechtigt glauben den Begünſtigten zu erniedrigen?

Ich. Aber wenn der Begünſtigte nicht ſchon von ſelbſt niedrig wäre, nichts würde dem Gönner dieſe Macht verleihen.

Er. Aber wenn die Perſonen nicht lächerlich von ſelbſt wären, ſo gäb' es keine hübſchen Mährchen. Und iſt es denn mein Fehler, daß ſie ſich mit Lumpen bepacken, und wenn ſie mit Lumpen bepackt ſind, daß man ſie verräth, ſie in den Koth ſchleift? Entſchließt man ſich mit Leuten zu leben, wie wir ſind, und man hat nur Menſchenverſtand, ſo muß man ſich auf den ſchwärzeſten Undank gefaßt machen. Wenn man uns aufnimmt, kennt man uns nicht als das, was wir ſind, als eigennützige, niederträchtige, treuloſe Seelen? Kennt man uns, ſo iſt alles gethan. Es beſteht nun eine ſtillſchweigende Uebereinkunft, daß man uns Gutes thun wird und daß wir, früher oder ſpäter, das Gute mit Böſem vergelten werden. Dieſe Uebereinkunft beſteht ſie nicht zwiſchen dem Menſchen und ſeinem Affen und ſeinem Papagey?

Was erhebt Le Brun für ein Geſchrei, daß Paliſſot, ſein Tiſchgenoß, ſein Freund, gegen ihn Spottreime gemacht hat!

Paliſſot hat Spottreime machen müſſen und Le Brun hat Unrecht. Poinſinet erhebt ein lautes Geſchrei, daß Paliſſot ihm die Reime gegen Le Brun aufbürdet. Paliſſot hat Poinſineten die Reime aufbürden müſſen, die er gegen Le Brun gemacht hat, und Poinſinet hat Unrecht. Der kleine Abbé Rey erhebt ein lautes Geſchrei, daß ſein Freund Paliſſot ihm ſeine Maitreſſe weggeſchnappt hat, zu der er ihn einführte. Er hätte Paliſſot nicht bei ſeiner Maitreſſe einführen ſollen, oder er mußte ſich gleich entſchließen ſie zu verlieren. Paliſſot hat ſeine Schuldigkeit gethan, und der Abbé Rey hat Unrecht. Mag Helvetius ein lautes Geſchrei erheben, daß Paliſſot ihn als einen ſchlechten Mann aufs Theater bringe, ihn, dem Paliſſot noch Geld ſchuldig iſt, das er ihm borgte, um ſich curiren zu laſſen, ſich zu nähren, ſich zu kleiden. Sollte ſich der Wohlthäter eine andre Behandlung erwarten von Seiten des Mannes, der mit allen Arten von Schändlichkeit befleckt iſt, der zum Zeitvertreib ſeinen Freund die Religion abſchwören läßt, der ſich der Güter ſeiner Geſellen bemächtigt, der weder Treue, noch Geſetz, noch Gefühl kennt, der nach dem Glück läuft per fas et nefas, der ſeine Tage nach ſeinen Verbrechen zählt, der ſich ſelbſt auf dem Theater als einen der gefährlichſten Schelmen dargeſtellt hat; eine Unklugheit, wovon ſchwerlich ein Beiſpiel vorhanden iſt, noch ſich künftig finden wird. Nein, es iſt alſo nicht Paliſſot, es iſt Helvetius der Unrecht hat. Wenn man einen jungen Burſchen aus der Provinz in den Thiergarten von Verſailles bringt und er aus Dummheit die Hand durchs Gitter, zum Tiger oder Panther hineinſtreckt, und der Burſche ſeinen Arm in dem Rachen des wilden Thieres läßt, wer hat dann Unrecht? Das alles iſt im ſtillſchweigenden Vertrag enthalten. Deſto ſchlimmer *für den, der ihn* nicht kennt, oder vergißt.

Wie viele Menſchen laſſen ſich nicht durch dieſen allgemeinen und heiligen Vertrag entſchuldigen, die man der Bosheit anklagt, indeſſen daß man nur ſich der Dummheit anklagen ſollte. Ja, dicke Gräfin, Ihr habt Schuld, wenn Ihr um Euch her ſolches Volk verſammelt, das man in Eurer Sprache Especes nennt. Wenn dieſe Especen Euch Schlechtigkeiten begehen, und Euch zu Schlechtigkeiten verleiten, und ehrliche Leute gegen Euch aufbringen, ſo thun die Rechtlichen was ſie ſollen und die Especen auch. Ihr aber habt Unrecht ſie aufzunehmen. Lebte Bertinus ruhig und ſtill mit ſeiner Geliebten, hätten ſie ſich durch die Rechtlichkeit ihres Charakters rechtliche Bekanntſchaften erworben, hätten ſie um ſich her talentvolle Männer berufen, durch ihre Tugenden bekannte Männer, hätten ſie einer kleinen erleſenen und erleuchteten Geſellſchaft die Stunden aufbewahrt, die ſie der Süßigkeit zuſammen zu ſeyn, ſich zu lieben und ſich's im Stillen zu ſagen, entziehen mochten, glaubt Ihr, daß man gute oder ſchlimme Mährchen auf ſie gemacht hätte? Aber was iſt ihnen begegnet? Was ſie verdienten. Sie ſind wegen ihrer Unklugheit geſtraft. Uns hatte die Vorſehung von Ewigkeit her beſtimmt, Gerechtigkeit zu üben am jedesmaligen Bertin, und wer uns unter unſern Enkeln gleicht, iſt beſtimmt Gerechtigkeit zu üben an den Méſenges und Bertins der Zukunft. Aber indeſſen wir ihre gerechten Beſchlüſſe an der Albernheit vollſtrecken, was würdet Ihr ſagen, die Ihr uns darſtellt, wie wir ſind, und jene gerechten Rathſchlüſſe an uns vollſtreckt, wenn wir verlangten, daß wir mit ſchändlichen Sitten der allgemeinen Achtung genießen ſollten? Nicht wahr, daß wir toll ſind? Aber jene, die ein rechtliches Betragen von Seiten laſterhafter Menſchen, weggeworfner und niedriger Charaktere erwarten, ſind denn die Klug?

Alles erhält seinen wahren Lohn in dieser Welt. Es giebt zwei Generalprocuratoren, einer der Euch aufpaßt und die Verbrechen gegen die Gesellschaft bestraft, die Natur ist der andre. Diese kennt alle Laster, welche den Gesetzen entwischen. Ueberlaßt Euch der Liederlichkeit, Ihr werdet wassersüchtig. Seyd Ihr ein Trunkenbold, so werdet Ihr lungensüchtig. Oeffnet Eure Thüre dem Lumpengesindel und lebt mit ihnen, Ihr werdet verrathen, ausgepfiffen und verachtet seyn. Das Kürzeste ist, sich diesen billigen Urtheilen unterwerfen und sich sagen, man schüttle seine Ohren, man verbeßre sich oder man bleibe was man ist; aber auf obige Bedingungen.

Ich. Ihr habt recht.

Er. Uebrigens was die bösen Mährchen betrifft, ich erfinde keins. Ich halte mich an die Rolle des Umträgers. Sie sagen vor einiger Zeit — — —

(Hier erzählt Rameau von seinen Wohlthätern ein scandalöses Mährchen, das zugleich lächerlich und infamirend ist, und seine Mißreden erreichen ihren Gipfel.)

Ich. Ihr seyd ein Polisson. Laßt uns von was anderm reden. Seitdem wir schwätzen, habe ich eine Frage auf den Lippen.

Er. Warum haltet Ihr sie so lange zurück?

Ich. Weil ich fürchtete zudringlich zu seyn.

Er. Nach dem was ich Euch offenbart habe, wüßt' ich nicht, was ich noch geheim vor Euch haben könnte.

Ich. Ihr zweifelt nicht, was ich von Eurem Charakter halte?

Er. Keinesweges. Ich bin in Euern Augen ein sehr verworfnes Wesen, ich bin es auch in den meinigen; aber selten, und ich wünsche mir öfter zu meinen Lastern Glück, als daß ich mich deßhalb tadle. Ihr seyd beständiger in *Eurer Verachtung.*

Ich. Es iſt wahr. Mir Eure ganze Schändlichkeit zu zeigen!

Er. Kanntet Ihr doch ſchon einen guten Theil und ich glaubte mehr zu gewinnen als zu verlieren, wenn ich Euch den Ueberreſt bekannte.

Ich. Und wie das, wenn's beliebt?

Er. Wenn es bedeutend iſt, ſublim in irgend einer Art zu ſeyn, ſo iſt es beſonders im Böſen. Man ſpuckt auf einen kleinen Schelm, aber man kann einem großen Verbrecher eine Art Achtung nicht verweigern. Sein Muth ſetzt Euch in Erſtaunen, ſeine Grauſamkeit macht Euch zittern, man ehrt überall die Einheit des Charakters.

Ich. Aber dieſe ſchätzbare Einheit des Charakters habt Ihr noch nicht. Ich finde Euch von Zeit zu Zeit wankend in Euern Grundſätzen. Es iſt ungewiß, ob Ihr bösartig von Natur, oder durch Bemühung ſeyd, und ob Euch die Bemühung ſo weit geführt hat als möglich.

Er. Ihr mögt recht haben; aber ich habe mein Beſtes gethan. Bin ich nicht beſcheiden genug vollkommnere Weſen über mir zu erkennen? Habe ich Euch nicht von Bouret mit der tiefſten Bewunderung geſprochen? Bouret iſt der erſte Menſch in der Welt nach meiner Meinung.

Ich. Aber unmittelbar nach Bouret kommt Ihr?

Er. Nein!

Ich. Alſo Paliſſot.

Er. Freilich Paliſſot, aber nicht Paliſſot allein.

Ich. Und wer kann wohl werth ſeyn die zweite Stelle mit ihm zu theilen?

Er. Der Renegat von Avignon.

Ich. Vom Renegaten von Avignon habe ich niemals *reden hören, aber es muß* ein erſtaunlicher Mann ſeyn.

Er. Das ist er auch.

Ich. Die Geschichte großer Personen hat mich immer interessirt.

Er. Ich glaube es wohl. Dieser lebte bei einem guten redlichen Abkömmling Abrahams, deren dem Vater der Gläubigen eine den Sternen gleiche Anzahl versprochen ward.

Ich. Bei einem Juden.

Er. Bei einem heimlichen Juden. Erst hatte er das Mitleiden, dann das Wohlwollen, dann ein völliges Zutrauen zu gewinnen verstanden. Wir zählen dergestalt auf unsre Wohlthaten, daß wir selten unser Geheimniß dem verschweigen, den wir mit Güte überfüllten. Wie soll's nun da keine Undankbaren geben, wenn wir den Menschen der Versuchung aussetzen, es ungestraft seyn zu können? Das ist eine richtige Betrachtung, die unser Jude nicht anstellte. Er vertraute deßhalb dem Renegaten, daß er mit gutem Gewissen kein Schweinefleisch essen könne. Hört nun, was ein fruchtbarer Geist aus diesem Bekenntniß zu bilden vermochte. Einige Monate gingen vorbei und unser Renegat verdoppelte seine Aufmerksamkeit. Als er nun seinen Juden durch so viel Mühe genugsam gerührt, eingenommen, überzeugt hatte, daß kein beßrer Freund in allen Stämmen Israels zu suchen sey . . . Bewundert mir die Vorsichtigkeit des Menschen. Er eilt nicht, er läßt den Apfel reif werden, ehe er den Ast schüttelt. Zu viel Lebhaftigkeit konnte das Project zerstören: denn gewöhnlich entsteht die Größe des Charakters aus einem natürlichen Gleichgewicht mehrerer entgegengesetzten Eigenschaften.

Ich. Ich erlasse Euch Eure Betrachtungen, fährt in der *Geschichte fort.*

Er. Das geht nicht. Es sind Tage, wo ich Betrachtungen

anſtellen muß. Das iſt eine Krankheit, die man ihrem Lauf zu überlaſſen hat. Wo war ich denn?

Ich. Bei der genauen Verbindung des Juden und des Renegaten.

Er. Nun war der Apfel reif . . . Aber Ihr hört mir nicht zu, auf was ſinnt Ihr?

Ich. Ich ſinne über die Ungleichheit Eures Tons. Ihr ſprecht bald hoch, bald tief.

Er. Kann die Stimme eines Laſterhaften eine Einheit haben? . . . Endlich Abends kommt er zu ſeinem guten Freund mit zerſtörter Miene, gebrochner Stimme, todtenbleichem Geſicht, an allen Gliedern zitternd — Was habt Ihr? — Wir ſind verloren — Verloren und wie? — Verloren, ſage ich, verloren ohne Rettung — Erklärt Euch. — Geduld einen Augenblick, daß ich mich von meinem Schrecken erhole. — So erholt Euch, ſagte der Jude, anſtatt ihm zu ſagen, du biſt ein abgefeimter Spitzbube. Ich weiß nicht was du für Nachricht bringſt; aber du biſt ein Spitzbube. Du ſpielſt den Erſchrockenen.

Ich. Und warum ſollte der Jude ſo ſagen?

Er. Weil der Renegat in ſeiner Verſtellung das Maaß überſchritten hatte. Das iſt klar für mich. Unterbrecht mich nicht weiter. Wir ſind verloren, ohne Rettung . . . . Fühlt Ihr nicht die Affectation dieſes wiederholten verloren? . . . Ein Verräther hat uns bei der Inquiſition angegeben, Euch als Juden, mich als Renegaten, als infamen Renegaten. Seht wie der Spitzbube nicht erröthet ſich der verhaßteſten Ausdrücke zu bedienen. Es braucht mehr Muth, als man denkt, um ſich ſeinen wahren Titel zu geben. Ihr wißt nicht, was es koſtet, um dahin zu gelangen.

Ich. *Freilich nicht.* Aber der infame Renegat?

Er. Iſt falſch; aber ſeine Falſchheit ſcheint ſehr künſtlich. Der Jude erſchrickt, reißt ſich den Bart aus, wälzt ſich an der Erde. Er ſieht die Häſcher an ſeiner Thüre, er ſieht ſich mit dem San Benito geziert, er ſieht ſein auto-da-fé bereitet — Mein Freund, mein zärtlicher, mein einziger Freund, was zu thun? — Betragt Euch mit der größten Ruhe und Sicherheit, betragt Euch wie gewöhnlich. Die Procedur des Tribunals iſt heimlich, aber langſam, benutzt die Friſt, um alles zu verkaufen. Ich miethe oder laſſe durch einen Dritten ein Schiff miethen, ja durch einen Dritten, das wird das Beſte ſeyn. Wir bringen Euer Vermögen dahin: denn auf Euer Vermögen iſt es vorzüglich angeſehn. Und ſo wollen wir beide unter einem andern Himmel die Freiheit ſuchen unſerm Gott zu dienen, und in Sicherheit dem Geſetz Abrahams und unſres Gewiſſens gehorchen. Das Wichtigſte in der gefährlichen Lage, in der wir uns befinden, iſt, ja nichts Unkluges zu begehen .... Geſagt, gethan. Das Schiff iſt gemiethet, mit Lebensmitteln und Matroſen verſehen, das Vermögen des Juden iſt an Bord. Morgen mit Anbruch des Tages fahren ſie ab und können nun munter zu Nacht eſſen und ſicher ſchlafen. In der Nacht ſteht der Renegat auf, nimmt des Juden Brieftaſche, ſeinen Beutel, ſeine Juwelen, begiebt ſich an Bord und weg iſt er. Und Ihr denkt wohl das iſt alles. Denkt Ihr? Ich ſehe Ihr ſeyd der Sache nicht gewachſen. Ich, als man mir dieſes Geſchichtchen erzählte, rieth ich gleich, was ich Euch verſchwieg, um Euern Scharfſinn auf die Probe zu ſtellen. Ihr habt wohl gethan ein ehrlicher Mann zu ſeyn: denn Ihr wärt nur ein Schelmchen geblieben. Bis jetzt iſt der Renegat nichts weiter, es iſt ein verächtlicher Schuft, dem niemand gleichen möchte. Aber das *Erhabene ſeiner Bosheit* zeigt ſich erſt darin, daß er ſelbſt

ſeinen Freund, den Iſraeliten, angegeben hatte, daß die Inquiſition dieſen bei ſeinem Erwachen in Empfang nahm, und nach einigen Tagen ein Luſtfeuerchen mit ihm anſtellte, und ſo war der Renegat ruhiger Beſitzer des Vermögens dieſes verfluchten Abkömmlings derer, die unſern Herrn gekreuzigt haben.

Ich. Ich weiß nicht, wovor ich mich mehr entſetzen ſoll, vor der Verruchtheit des Renegaten oder vor dem Ton, mit dem Ihr davon ſprecht.

Er. Das iſt, was ich Euch ſagte. Die Schrecklichkeit der Handlung hebt Euch über die Verachtung weg. Das iſt die Urſache meiner Aufrichtigkeit. Ihr ſolltet einſehen, wie hoch ich in meiner Kunſt ſtehe, Ihr ſolltet bekennen, daß ich wenigſtens original in meiner Erniedrigung ſey, und ſolltet mich in Eurem Kopf in die Reihe der großen Taugenichtſe ſetzen, dann wollt' ich rufen: Vivat Mascarillus fourbum Imperator! Nun luſtig, Herr Philoſoph, Chorus! Vivat Mascarillus fourbum Imperator!

(Und nun führte er einen ganz ſonderbaren fugirten Geſang auf. Bald war die Melodie ernſt und majeſtätiſch, bald leicht und flatterhaft, bald ahmte er den Baß nach, bald eine Oberſtimme, bezeichnete mit Armen und verlängertem Hals die gehaltnen Stellen, componirte, führte ſich ſelbſt ein Triumphlied auf, wobei man wohl ſah, daß er ſich beſſer auf gute Muſik, als auf gute Sitten verſtand.

Ich wußte nicht, ſollte ich bleiben oder fliehen, lachen oder mich entrüſten. Ich blieb in der Abſicht die Unterhaltung auf irgend einen Gegenſtand zu lenken, der aus meiner Seele den Abſcheu, wovon ſie erfüllt war, vertreiben könnte. Die Gegenwart eines Menſchen fing mir an unerträglich zu werden, *der eine erſchreckliche* That, ein abſcheuliches Verbrechen

eben behandelte wie ein Kenner der Malerei oder Poeſie die Schönheiten irgend eines vortrefflichen Werkes, oder ein Moraliſt, ein Hiſtoriker die Umſtände einer heroiſchen Handlung erhebt und lebhaft darſtellt. Wider meinen Willen ward ich finſter. Er bemerkte es und ſagte:)

Was habt Ihr? befindet Ihr Euch übel?

Ich. Ein wenig. Aber das geht vorüber.

Er. Ihr habt das grämliche Anſehn eines Menſchen, der von beſchwerlichen Gedanken gepeinigt wird.

Ich. So iſt's auch.

(Nachdem wir beide einen Augenblick geſchwiegen hatten, indem er pfeifend und ſingend auf und nieder ging, ſagte ich, um ihn auf ſein Talent zurückzuführen:) was macht Ihr jetzt?

Er. Nichts!

Ich. Das iſt ſehr ermüdend.

Er. Ich war ſchon dumm genug, nun habe ich dieſe Muſik von Duni und andern jungen Componiſten gehört, die mich ganz närriſch macht.

Ich. Billigt Ihr denn dieſe Art?

Er. Ganz gewiß.

Ich. Und Ihr findet Schönheit in dieſen neuen Geſängen?

Er. Ob ich Schönes drinn finde? Bei Gott dafür ſtehe ich Euch. Wie iſt das declamirt! welche Wahrheit, welcher Ausdruck!

Ich. Alles Nachgeahmte hat ſein Muſter in der Natur. Was iſt das Muſter des Tonkünſtlers, wenn er einen Geſang hervorbringt?

Er. Warum nehmt Ihr die Sache nicht höher? Was iſt denn ein Geſang?

Ich. Geſteh' ich Euch, dieſe Frage geht über meine

Kräfte. So ſind wir alle. Wir haben im Gedächtniß nur Worte, die wir zu verſtehen glauben, weil wir uns ihrer oft bedienen und ſie ſogar richtig anwenden. So haben wir auch im Verſtand nur unbeſtimmte Begriffe. Sprech' ich das Wort Geſang aus, ſo habe ich davon keinen beſtimmtern Begriff, als Ihr und die meiſten Euresgleichen, wenn ſie ausſprechen: Reputation, Schande, Ehre, Laſter, Tugend, Scham, Anſtand, Beſchämung, Lächerliches.

Er. Der Geſang iſt eine Nachahmung durch Töne einer, durch Kunſt erfundenen, oder, wenn es Euch beliebt, durch Natur eingegebenen Tonleiter, ſie werde nun durch Stimmen oder Inſtrumente dargeſtellt, eine Nachahmung phyſiſcher Laute oder leidenſchaftlicher Töne, und Ihr ſeht, daß mit gehöriger Veränderung ſich die Definition der Malerei, der Redekunſt, der Sculptur und Poeſie wohl anpaſſen ließe. Nun, auf Eure Frage zu kommen: was iſt das Muſter des Muſikers oder des Geſanges? Es iſt die Declamation, wenn das Muſter lebendig und empfindend iſt; es iſt der Klang, wenn das Muſter unbelebt iſt. Man muß die Declamation wie eine Linie anſehen, und den Geſang wie eine andre Linie, die ſich um die erſte herſchlängelt. Je mehr dieſe Declamation, Muſter des Geſangs, ſtark und wahr iſt, an je mehr Puncten der Geſang, der ſich ihr gleichſtellt, ſie durchſchneidet, deſto ſchöner wird er ſeyn. Und das haben unſre jungen Muſiker gar wohl gefühlt. Wenn man hört: je suis un pauvre Diable, ſo glaubt man die Klage eines Geizigen zu vernehmen. Sänge er nicht, ſo würde er in denſelbigen Tönen zur Erde ſprechen, wenn er ihr ſein Gold vertraut und zu ihr ſagt: o terre, reçois mon trésor. Und nun das kleine Mädchen, das ſein Herz klopfen fühlt, das roth wird, ſich verwirrt und den *gnädigen Herrn bittet, ſie los* zu laſſen, würde ſie ſich anders

ausdrücken? In dieſen Werken giebt es die verſchiedenſten Charaktere, eine unendliche Wahrheit von Declamation, das iſt vortrefflich. Ich ſag es Euch. Geht! geht! die Arie zu hören, wo der junge Mann, der ſich ſterben fühlt, ausruft: mon coeur s'en va! Hört den Geſang, hört die Begleitung und ſagt mir nachher, welch ein Unterſchied ſey zwiſchen den wahren Tönen eines Sterbenden und der Wendung dieſes Geſangs. Ihr werdet ſehen, daß die Linie der Melodie ganz mit der Linie der Declamation zuſammenfällt. Ich rede nicht von dem Tact, der auch eine Bedingung des Geſangs iſt, ich halte mich an den Ausdruck, und es iſt nichts Wahreres als folgende Stelle, die ich irgendwo geleſen habe: Musices seminarium accentus, der Accent iſt die Pflanzſchule der Melodie. Und darum überlegt nur, wie ſchwer und bedeutend es iſt, ein gutes Recitativ ſchreiben zu können. Es giebt keine ſchöne Arie, woraus man nicht ein ſchönes Recitativ machen könnte, kein ſchönes Recitativ, daraus ein geſchickter Mann nicht eine ſchöne Arie ziehen ſollte. Ich möchte nicht behaupten, daß einer, der gut recitirt, auch gut ſingen werde; aber ich wäre ſehr verwundert, wenn der, der gut ſingt, nicht gut recitiren ſollte. Und glaubt nur alles, was ich Euch da ſage, denn es iſt wahr.

Ich. Von Herzen gern, wenn ich nur nicht durch eine kleine Bedenklichkeit abgehalten würde.

Er. Und dieſe Bedenklichkeit?

Ich. Wenn eine ſolche Muſik ſublim iſt, ſo muß die des göttlichen Lulli, des Campra, des Destouches, des Mouret und, unter uns geſagt, des lieben Onkels ein wenig platt ſeyn.

Er (ſich meinem Ohre nähernd). Ich wollte nicht, daß man mich hörte: denn hier ſind viele Leute, die mich kennen. Sie iſt's auch. *Ich rede leiſe*, nicht weil ich mich um den lieben

Onkel bekümmere, den ihr immer lieb heißen mögt! Aber von Stein iſt er, und wenn mir die Zunge ellenlang aus dem Halſe hinge, ſo gäbe er mir kein Glas Waſſer. Nun mag er's auch mit der Octave und Septime probiren: Hon, hon; hin, hin; tu, tu, tu; tur le tutu und dem ſämmtlichen Teufelslärm. Alle die anfangen ſich darauf zu verſtehen, und die das Getöſe nicht mehr für Muſik nehmen, werden ſich niemals mehr daran befriedigen. Ja wenn man durch eine Polizeiverordnung den Perſonen aller Art und Standes verbieten könnte, das Stabat von Pergoleſe ſingen zu laſſen. Das Stabat ſollte man durch die Hand des Henkers verbrennen. Wahrhaftig dieſe verfluchten Schalksnarren mit ihrer servante maitresse, mit ihrem Tracolle haben uns einen gewaltigen Rippenſtoß gegeben. Ehmals gingen Tancrède, Issé, Europe galante, les Indes, Castor, les Talens lyriques vier, fünf, ſechs Monate, die Vorſtellungen Armidens wollten gar nicht endigen. Jetzt fällt das alles über einander, wie Kartenmänner. Auch ſpeien Rebel und Francoeur deßhalb Feuer und Flammen. Sie ſagen, alles gehe verloren, ſie ſeyen zu Grunde gerichtet, und wenn man länger dieſe Jahrmarktſänger dulde, ſo ſey die Nationalmuſik zum Teufel und die königliche Akademie im Sackgäßchen könne nur ihren Laden zumachen. Es iſt wohl was Wahres dran. Die alten Perrücken die ſeit dreißig, vierzig Jahren alle Freitage zuſammenkommen, anſtatt ſich wie ſonſt unterhalten zu ſehen, haben Langeweile und gähnen, ohne zu wiſſen warum. Sie fragen ſich und wiſſen nicht warum. Warum wenden ſie ſich nicht an mich? Duni's Weiſſagung wird erfüllt werden und den Weg, den das nimmt, will ich ſterben, wenn in vier oder fünf Jahren, vom Peintre amoureux de son modèle an gerechnet, die Herren im berühmten Sackgäßchen nicht völlig auf den Hefen ſind.

Die guten Leute haben ihre Symphonien aufgegeben, um Italiäniſche Symphonien zu ſpielen. Sie haben geglaubt ihre Ohren ſollten ſich an dieſe gewöhnen, ohne daß der bisherigen Vocalmuſik Eintrag geſchähe, eben als wenn die Symphonie ſich nicht zum Geſang verhielte, abgezogen ein wenig Leichtfertigkeit, wozu der Umfang des Inſtruments, die Beweglichkeit der Finger einen wohl verleiten kann, wie ſich der Geſang zur natürlichen Declamation verhält. Iſt der Violiniſt nicht der Affe des Sängers, der, wenn künftig das Schwere an die Stelle des Schönen treten wird, ſich gewiß zum Affen des Violiniſten macht? Der erſte der etwas von Locatelli ſpielte, war der Apoſtel der neuen Muſik. Man heftet uns nichts mehr auf. Man wird uns an die Nachahmung der leidenſchaftlichen Accente, der Natur-Accente, durch Geſang und Stimme und durchs Inſtrument gewöhnen: denn das iſt der ganze Umfang muſikaliſcher Gegenſtände. Und wir ſollten unſern Geſchmack für Aufflüge, Lanzen, Glorien, Triumphe, Victorien behalten? Va-t' en voir s'ils viennent, Jean. Sie haben ſich eingebildet, ſie wollten weinen oder lachen, in muſikaliſchen Tragödien oder Komödien, man könnte vor ihre Ohren die Accente der Wuth, des Haſſes, der Eiferſucht, die wahren Klagen der Liebe, die Schalkheiten und Scherze des Italiäniſchen oder Franzöſiſchen Theaters bringen, und ſie könnten fortfahren Ragonde und Platée zu bewundern. Die Herren ſchneiden ſich gewaltig. Sie bilden ſich ein ſie könnten erfahren und empfinden, mit welcher Leichtigkeit, welcher Biegſamkeit, welcher Weichheit die Harmonie, die Proſodie, die Ellipſen, die Inverſionen der Italiäniſchen Sprache ſich der Kunſt anbieten, der Bewegung, dem Ausdruck, den Wendungen des Geſangs, dem gemeſſenen Werth der Töne, *und könnten dabei* fernerhin ignoriren, wie ihre Sprache

ſchroff, dumpf, ſchwerfällig, ſchwer, pedantiſch und eintönig iſt. Eh! ja ja! Warum nicht gar! Sie haben ſich überredet, daß, nachdem ſie Thränen mit den Thränen einer Mutter über den Tod eines Sohnes vergoſſen, nachdem ſie beim Befehl eines mordgebietenden Tyrannen gezittert, daß ſie nicht Langeweile haben würden bei ihrer Feerey, bei ihrer abgeſchmackten Mythologie, bei ihren kleinen ſüßlichen Madrigalen, welche nicht weniger den böſen Geſchmack des Poeten, als den Jammer der Kunſt bezeichnen, die ſich ſo etwas gefallen läßt. Gute Leute! So iſt's nicht und kann's nicht ſeyn. Das Wahre, das Gute, das Schöne haben ihre Gerechtſame. Man beſtreitet ſie, aber man endigt mit Bewunderung. Was nicht mit dieſem Stempel bezeichnet iſt, man bewundert's eine Zeit lang, aber man endigt mit Gähnen. So gähnt denn, liebe Herren, gähnt nach Bequemlichkeit und laßt Euch nicht ſtören. Das Reich der Natur ſetzt ſich ganz ſachte feſt, das Reich meiner Dreieinigkeit, gegen welche die Pforten der Hölle nichts vermögen. Das Wahre, das der Vater iſt, der das Gute zeugt, das der Sohn iſt, aus dem das Schöne hervorgeht, das der heilige Geiſt iſt. Dieſer fremde Gott ſetzt ſich beſcheiden auf den Altar, an die Seite des Landesgötzen. Nach und nach gewinnt er Platz, und an einem hübſchen Morgen giebt er mit dem Ellbogen ſeinem Kameraden einen Schub und Bauz! Baradauz! der Götze liegt am Boden. So ſollen die Jeſuiten das Chriſtenthum in China und in Indien gepflanzt haben, und Eure Janſeniſten mögen ſagen, was ſie wollen, dieſe politiſche Methode, die zum Zweck führt, ohne Lärm, ohne Blutvergießen, ohne Märtyrer, ohne einen ausgerauften Schopf, dünkt mich die beſte.

Ich. Es iſt etwas Vernunft in allem, was Ihr da ſagt.

Er. Vernunft? deſto beſſer. Der Teufel hole mich,

wenn ich darauf ausgehe. Das kommt gelegentlich. Bin ich doch wie die Muſiker in der Sackgaſſe, als mein Onkel erſchien. Treff' ich's, meinetwegen. Ein Köhlerjunge wird immer beſſer von ſeinem Handwerk ſprechen, als eine Akademie und alle Duhamels der Welt.

(Und dann ſpaziert er auf und ab und murmelt einige Arien aus der Ile des fous, dem Peintre amoureux de son Modèle, dem Maréchal ferrant, der Plaideuse — und von Zeit zu Zeit ruft er mit aufgehobenen Augen und Händen aus, ob das ſchön iſt? bei Gott! ob das ſchön iſt? Ob man ein Paar Ohren am Kopf haben und eine ſolche Frage thun kann? Nun ward er wieder leidenſchaftlich und ſang ganz leiſe, dann erhob er den Ton, nach Maaßgabe wie er ſich mehr paſſionirte, dann kamen die Gebärden, das Verziehen des Geſichts und das Verzerren des Körpers. Nun ſagte ich: gut, er verliert den Kopf und eine neue Scene iſt zu erwarten. Wirklich bricht er auf einmal ſingend los: Je suis un pauvre misérable..... Monseigneur, Monseigneur, laissez-moi partir..... O terre, reçois mon or, conserve bien mon trésor, mon ame, mon ame, ma vie! O terre!..... le voilà, le petit ami! Aspettar e non venire... A Zerbina penserete... Sempre in contrasti con te si sta... Er häufte und verwirrte dreißig Arien, Italiäniſche, Franzöſiſche, tragiſche, komiſche von aller Art Charakter. Bald mit einem tiefen Baß ſtieg er bis in die Hölle, dann zog er die Kehle zuſammen und mit einem Fiſtelton zerriß er die Höhe der Lüfte, und mit Gang, Haltung, Gebärde ahmte er die verſchiedenen ſingenden Perſonen nach, wechſelsweiſe raſend, beſänftigt, gebieteriſch und ſpöttiſch. Da iſt ein kleines Mädchen, das weint, und er ſtellt die ganze kleine Ziererei vor. Nun iſt *er Prieſter, König*, Tyrann, er droht, befiehlt, erzürnt ſich,

nun ist er Sclave und gehorcht. Er besänftigt sich, er verzweifelt, beklagt sich und lacht, immer im Ton, im Tact, im Sinn der Worte, des Charakters, des Betragens.

Alle die Schachspieler hatten ihre Breter verlassen und sich um ihn versammelt, die Fenster des Kaffeezimmers waren von außen durch Vorbeigehende besetzt, welche der Lärm angehalten hatte. Es war ein Gelächter, daß die Decke hätte bersten mögen. Er ward nichts gewahr, er fuhr fort, ergriffen von einer solchen Entfremdung des Geistes, einem Enthusiasmus so nahe an der Tollheit, daß es ungewiß ist, ob er sich erholen wird, ob man ihn nicht in einen Miethwagen werfen und gerade ins Tollhaus führen muß, indem er ein Stück der Lamentationen des Jomelli singt.

Hier wiederholte er mit einer Präcision, einer Wahrheit, einer unglaublichen Wärme die schönste Stelle jeder Abtheilung; das schöne obligate Recitativ, wo der Prophet die Zerstörung Jerusalems malt, brachte er unter einem Strom von Thränen vor und kein Auge blieb trocken. Mehr war nicht zu verlangen an Zartheit des Gesangs, an Stärke des Ausdrucks und des Schmerzes. Er verweilte besonders bei den Stellen, wo sich der Tonkünstler vorzüglich als großen Meister bewiesen hatte. Verließ er den Theil des Gesangs, so ergriff er die Instrumente, und die verließ er wieder schnell um zur Stimme zurückzukehren, eins ins andre verschlingend, daß die Verbindung, die Einheit des Ganzen erhalten wurde. So bemächtigte er sich unsrer Seelen und hielt sie in der wunderbarsten Lage schwebend, die ich jemals empfunden habe. Bewunderte ich ihn? Ja ich bewunderte. War ich gerührt und mitleidig? Ich war gerührt und mitleidig, doch ein lächerlicher Zug war in diese Gefühle verschmolzen und nahm ihnen ihre *Natur*.

Aber ihr wärt in Lachen ausgebrochen über die Art, wie er die verſchiedenen Inſtrumente nachmachte. Mit aufgeblaſenen ſtrotzenden Wangen und einem rauhen dunkeln Ton ſtellte er Hörner und Fagot vor, einen ſchreienden näſelnden Ton ergriff er für das Hautbois, mit unglaublicher Geſchwindigkeit übereilte er ſeine Stimme die Saiten-Inſtrumente darzuſtellen, deren Tönen er ſich auf's genaueſte anzunähern ſuchte, er pfiff die kleinen Flöten, er kollerte die Querflöte, ſchrie, ſang mit Gebärden eines Raſenden und machte ganz allein die Tänzer, die Tänzerinnen, die Sänger, die Sängerinnen, ein ganzes Orcheſter, ein ganzes Operntheater, ſich in zwanzig verſchiedene Rollen theilend, laufend, innehaltend, mit der Gebärde eines Entzückten, mit blinkenden Augen und ſchäumendem Munde.

Es war eine Hitze zum Umkommen, und der Schweiß, der den Runzeln ſeiner Stirne, der Länge ſeiner Wange folgte, vermiſchte ſich mit dem Puder ſeiner Haare, rieſelte und befurchte den Obertheil ſeines Kleides. Was begann er nicht alles! Er weinte, er lachte, er ſeufzte, blickte zärtlich, ruhig oder wüthend. Es war eine Frau, die in Schmerz verſinkt, ein Unglücklicher, ſeiner ganzen Verzweiflung hingegeben, ein Tempel der ſich erhebt, Vögel die beim Untergang der Sonne ſich im Schweigen verlieren. Bald Waſſer, die an einem einſamen und kühlen Orte rieſeln, oder als Gießbäche von Bergen herabſtürzen, ein Gewitter, ein Sturm, die Klage der Umkommenden, vermiſcht mit dem Geziſch der Winde, dem Lärm des Donners, es war die Nacht mit ihren Finſterniſſen, es war der Schatten und das Schweigen, denn ſelbſt das Schweigen bezeichnet ſich durch Töne. Er war ganz außer ſich. Erſchöpft von Anſtrengung, wie ein *Mann, der aus einem* tiefen Schlaf oder aus einer langen

Zerſtreuung hervortritt, blieb er unbeweglich, ſtumpf, erſtaunt. Nun kehrt er ſeine Blicke um ſich her, wie ein verwirrter Menſch, der den Ort, wo er ſich befindet, wieder zu erkennen ſucht. Er erwartet die Rückkehr ſeiner Kräfte, ſeines Bewußtſeyns, er trocknet maſchinenmäßig ſein Geſicht. Gleich einem, der beim Erwachen ſein Bett von einer großen Menge Perſonen umgeben fände, ſo in einem völligen Vergeſſen, in einem tiefen Unbewußtſeyn deſſen, was er gethan hat, ruft er im erſten Augenblick): Nun, meine Herren, was giebt's, was lacht Ihr? was erſtaunt Ihr? was giebt's denn?.... Dann ſetzte er hinzu, das heißt man eine Muſik, einen Muſiker. Indeſſen verachte man nicht gewiſſe Geſänge des Lulli. Die Scene j'attendrai l'aurore mache man beſſer, ohne die Worte zu verändern. Ich fordre jedermann auf. Verachte man nicht einige Stellen von Campra, die Violinſtücke meines Onkels, ſeine Gavotten, ſeine kriegeriſchen Märſche, ſeine Prieſter und Opferzüge. Pâles flambeaux, Nuit plus affreuse que les ténèbres.... Dieu du Tartare, Dieu de l'oubli.... (Da verſtärkte er ſeine Stimme und hielt die Töne gewaltſam aus. Die Nachbarn ſteckten die Köpfe durch die Fenſter, wir ſteckten unſre Finger in die Ohren. Er ſagte:) Hier muß man Lungen haben, ein großes Organ, Luft genug. Aber Himmelfahrt iſt da, Faſten und drei Könige ſind vorbei, und ſie wiſſen noch nicht, was ſie in Muſik ſetzen ſollen, und daher auch nicht, was dem Tonkünſtler frommt. Die lyriſche Poeſie ſoll noch geboren werden, aber ſie kommen ſchon noch dazu, hören ſie nur genug den Pergoleſe, den Sachſen, Terradeglias, Traetta und andre, leſen ſie nur Metaſtaſio wiederholt, ſo kommen ſie ſchon dazu.

Ich. Und wie? Hätten Quinault, la Motte, Fontenelle *nichts davon verſtanden?*

Er. Nichts, was wir brauchen könnten. Es sind nicht sechs Verse hintereinander, in allen ihren allerliebsten Gedichten, die man in Musik setzen könnte. Es sind geistreiche Sprüche, zärtliche, zarte Madrigale. Aber um zu wissen, wie leer das von Hülfsmitteln für unsre Kunst ist, für die gewaltsamste der Künste, selbst die Kunst des Demosthenes nicht ausgenommen, laßt Euch solche Stücke vorlesen, und sie erscheinen Euch kalt, ohnmächtig, eintönig: denn nichts ist drinn, was dem Gesang zur Unterlage dienen könnte. Eben so gern componirte ich die Maximen des Rochefoucault und die Gedanken des Pascal. Der thierische Schrei der Leidenschaft hat die Reihe zu bezeichnen, die uns frommt. Diese Ausdrücke müssen übereinander gedrängt seyn, die Phrase muß kurz seyn, der Sinn abgeschnitten, schwebend, damit der Musiker über das Ganze sowohl wie über die Theile herrsche, ein Wort auslasse oder wiederhole, eins hinzufüge, das ihm fehlt, das Gedicht wenden und umwenden könne, wie einen Polypen, ohne das Gedicht zu zerstören. Das macht die Französische lyrische Poesie viel schwerer, als in Sprachen welche Umwendungen zulassen und von selbst diese Bequemlichkeiten darbieten... Barbare, cruel, plonge ton poignard dans mon sein; me voilà prête à recevoir le coup fatal; frappe, ose.... Ah! je languis, je meurs... Un feu secret s'allume dans mes sens... Cruel amour que veux-tu de moi? Laisse-moi la douce paix dont j'ai joui... Rends-moi la raison... Die Leidenschaften müssen stark seyn. Die Zärtlichkeit des lyrischen Poeten und des Musikus muß extrem seyn. Die Arie ist fast immer am Schluß einer Scene. Wir brauchen Ausrufungen, Interjectionen, Suspensionen, Unterbrechungen, Bejahungen, Verneinungen, wir rufen, *wir flehen, wir schreien*, wir seufzen, wir weinen, wir lachen

von Herzen. Keinen Witz, keine Sinngedichte, keine hübschen Gedanken, das ist zu weit von der einfachen Natur. Und glaubt nur ja nicht, daß das Spiel der Theaterkünstler und ihre Deklamation uns zum Muster dienen könne. Pfui doch! Wir müssen es kräftiger haben, weniger manierirt, wahrer. Einfache Gespräche, die gemeine Stimme der Leidenschaft sind uns um so nöthiger, als unsre Sprache monotoner ist und weniger Accent hat. Der thierische Schrei, der Schrei des leidenschaftlichen Menschen bringt ihn hervor.

(Indessen er so zu mir sprach, hatte sich die Menge verlaufen, die uns erst umgab, entweder weil sie nichts verstand, oder wenig Theil an seiner Rede nahm, denn gewöhnlich mag das Kind sich lieber unterhalten, als sich unterrichten, und so waren sie denn wieder an ihrem Spiel und wir in unserm Winkel allein. Auf einer Bank sitzend, den Kopf wider die Mauer gelehnt, die Arme hängend, die Augen halb geschlossen, sagte er zu mir:) Ich weiß nicht, wie mir ist; als ich hierher kam war ich frisch und froh, und nun bin ich zerbrochen und zerschlagen, als wenn ich zehn Meilen gemacht hätte, das hat mich schnell angepackt.

Ich. Wollt Ihr etwas Erfrischungen?

Er. Recht gern. Ich bin heiser, die Kraft entgeht mir und ich fühle einige Brustschmerzen. Das begegnet mir fast alle Tage, ohne daß ich weiß warum.

Ich. Was beliebt Euch?

Er. Was Euch gefällt. Ich bin nicht lecker. Der Mangel hat mich gelehrt mir alles gefallen zu lassen...

(Man brachte uns Bier und Limonade. Er füllte ein großes Glas, leerte es zwei- oder dreimal. Dann wie ein erquickter Mensch *hustet* er stark, ruckt sich zusammen und *fährt fort:)*

Aber meint Ihr nicht auch, Herr Philoſoph, iſt es nicht ein recht ſonderbarer Fall, daß ein Fremder, ein Italiäner, ein Duni kommen muß, uns erſt zu lehren, wie unſrer Muſik ein Ausdruck zu geben ſey, wie unſer Geſang ſich allen Bewegungen, allen Tactarten, allen Pauſen, allen Declamationen fügen könne und das ohne die Proſodie zu verletzen. Und es war doch kein Meer auszutrinken. Wer von einem Bettler auf der Straße um Almoſen angeſprochen wurde, wer einen Mann vom Zorn hingeriſſen, ein eiferſüchtiges raſendes Weib gehört hatte, einen verzweifelten Liebhaber, einen Schmeichler, ja einen Schmeichler, der ſeinen Ton ſanft macht, ſeine Sylben zieht mit einer Honigſtimme, genug jede Leidenſchaft, es ſey welche es wolle, wenn ſie nur durch ihre Kraft verdiente ein Vorbild des Muſikus zu ſeyn; ein ſolcher hätte zwei Dinge gewahr werden ſollen, einmal daß die langen und kurzen Sylben keine beſtimmte Dauer haben, nicht einmal einen beſtimmten Bezug unter ihrer wechſelſeitigen Dauer, daß die Leidenſchaft mit der Proſodie verfährt faſt wie es ihr gefällt, daß ſie die größten Intervalle trifft, daß der, welcher im höchſten Schmerze ausruft: Wehe mir Unglücklichen! die ausrufende Sylbe auf den höchſten und ſchärfſten Ton trägt und alsdann in tieferen und ſchwächeren Tönen herabſteigt in die Octave oder ein größeres Intervall, und einem jeden Ton die Quantität giebt, die der Wendung der Melodie zuſpricht, ohne daß das Ohr beleidigt werde, ohne daß die lange oder kurze Sylbe die Länge oder Kürze des ruhigen Geſprächs behalten habe. Welchen Weg haben wir nicht gemacht, ſeitdem wir die Parentheſe Armidens, das vainqueur im Rinaldo; das quelqu'un le peut-être; das entſchloſſene obéissons; die galanten Indien als Wunder *muſikaliſcher Declamation* anführten? Jetzt zuck' ich bei dieſen

Wundern die Achseln. Bei dem Schwunge wie die Kunst vorwärts geht weiß ich nicht wohin sie gelangen kann, indessen trinken wir eins!

(Er trank zwei-, dreimal, ohne zu wissen was er that, und war auf dem Wege sich zu ersäufen, wie er sich erschöpft hatte, ohne es zu bemerken, hätte ich nicht die Flasche weggesetzt, die er zerstreut am vorigen Orte suchte. Da sagte ich zu ihm:)

Wie kommt's, daß, mit einem so feinen Gefühl, einer so großen Reizbarkeit für die Schönheiten musikalischer Kunst, Ihr so blind gegen sittliche Schönheit seyn könnt, so gefühllos für den Reiz der Tugend?

Er. Wahrscheinlich weil es für diese einen Sinn giebt, den ich nicht habe, eine Fiber, die mir nicht gegeben ist, eine erschlaffte Fiber, die man immer kneipen mag und die nicht schwirrt. Oder habe ich vielleicht immer mit guten Musikern und schlechten Menschen gelebt und mein Ohr ist dadurch fein, mein Herz aber taub geworden, und sollte nicht auch etwas in der Familie liegen? Das Blut meines Vaters und meines Onkels ist dasselbe Blut, und das meine dasselbe Blut wie meines Vaters. Die väterliche Erbfaser war hart und stumpf, und diese verfluchte erste Grundfaser hat sich alles Uebrige angeglichen.

Ich. Liebt Ihr Euer Kind?

Er. Ob ich's liebe? Den kleinen Wilden bis zur Narrheit.

Ich. Und bemüht Ihr Euch nicht ernstlich bei ihm die Wirkung der verfluchten väterlichen Faser zu hemmen?

Er. Das würde, däucht mir, eine sehr unnütze Arbeit seyn. Ist er bestimmt ein rechtlicher Mann zu werden, so würde ich nicht schaden; aber wollte die Urfaser, daß er ein *Taugenichts würde, wie* der Vater, so wäre die sämmtliche

Mühe ihn zu einem ehrlichen Manne zu machen ihm sehr schädlich. Indem die Erziehung immer den Hang der Erbfaser durchkreuzt, so würde er, wie durch zwei entgegengesetzte Kräfte gezogen, den Weg des Lebens nur schwankend gehen, wie man deren so viele sieht, die sich gleich linkisch im Guten, wie im Bösen benehmen. Das heißen wir Especen, von allen Spitznamen ist dieß der fürchterlichste, denn er bezeichnet die Mittelmäßigkeit und drückt die höchste Stufe der Verachtung aus. Ein großer Taugenichts ist ein großer Taugenichts, aber er ist keine Espece. Käme ich nun meinem Sohn durch Erziehung die Quere, so verlör' er seine schönsten Jahre, ehe die väterliche Faser sich wieder in ihre Rechte gesetzt und ihn zu der vollkommenen Verworfenheit gebracht hätte, zu der ich gekommen bin. Aber ich thue jetzt nichts, ich lasse ihn gehen, ich betrachte ihn, er ist schon gefräßig, zudringlich, schelmisch, faul, verlogen, ich fürchte er wird nicht aus der Art schlagen.

Ich. Und Ihr werdet einen Musikus aus ihm machen, damit ja nichts an der Aehnlichkeit fehle?

Er. Einen Musikus, einen Musikus! Manchmal betracht' ich ihn und knirsche mit den Zähnen und sage: Solltest du jemals eine Note kennen, ich glaube ich drehte dir den Hals um.

Ich. Und warum das, wenn's beliebt?

Er. Das führt zu nichts.

Ich. Das führt zu allem.

Er. Ja, wenn man vortrefflich ist; aber wer kann sich von seinem Kinde versprechen, daß es vortrefflich seyn wird? Zehntausend gegen Eins, er wird nur ein elender Saitenkratzer werden wie ich. Wißt Ihr, daß vielleicht eher ein Kind zu finden wäre ein Königreich zu regieren, einen großen *König daraus zu machen*, als einen großen Violinspieler?

Ich. Mir ſcheint, daß angenehme Talente, ſelbſt mittelmäßig ausgeübt, bei einem ſittenloſen, in Liederlichkeit und Aufwand verlornen Volke einen Menſchen ſehr geſchwind auf dem Wege des Glückes fördern. Ich ſelbſt habe einer Unterredung beigewohnt zwiſchen einer Espece von Beſchützer und einer Espece von Beſchütztem. Dieſer war an jenen als einen gefälligen Mann empfohlen, der wohl dienen könne — Mein Herr, was verſteht Ihr? — Ich verſtehe Mathematik ſo ziemlich — So unterrichtet in der Mathematik! und wenn Ihr Euch zehn bis zwölf Jahre auf dem Pflaſter von Paris werdet beſchmutzt haben, ſo habt Ihr drei- bis vierhundert Livres Renten erworben — Ich habe das Recht ſtudirt und bin ziemlich darin bewandert — Kämen Pufendorf und Grotius auf die Welt zurück, ſie ſtürben vor Hunger an einem Prallſtein — Ich weiß recht gut die Geſchichte und Geographie — Gäbe es Eltern, denen die Erziehung ihrer Kinder am Herzen läge, ſo wäre Euer Glück gemacht, aber es giebt keine — Ich bin ein guter Muſikus — Und warum ſagtet Ihr das nicht gleich? Und um Euch zu zeigen, was man aus dieſem Talente für Vortheil ziehen kann: ich habe eine Tochter, kommt alle Abende von halb Sieben bis Neun, gebt ihr Unterricht und ich gebe Euch fünf und zwanzig Louisd'or des Jahrs. Ihr frühſtückt, ſpeiſ't, nehmt das Veſper- und Abendbrod mit uns. Der Ueberreſt Eures Tags gehört Euch und Ihr verwendet ihn zu Eurem Vortheil.

Er. Und der Mann, was iſt aus ihm geworden?

Ich. Wäre er klug geweſen, ſo hätte er ſein Glück gemacht, das Einzige was Ihr im Auge zu haben ſcheint.

Er. Freilich! Nur Gold, nur Gold! Gold iſt alles und das Uebrige ohne Gold iſt nichts. Auch hüte ich mich meinem *Knaben den Kopf mit ſchönen* Grundſätzen vollzupfropfen.

die er vergessen müßte, wenn er nicht ein Bettler bleiben wollte: dagegen sobald ich einen Louisd'or besitze, das mir nicht oft begegnet, stelle ich mich vor ihn hin, ziehe das Goldstück aus meiner Tasche, zeige es ihm mit Verwunderung, hebe die Augen gen Himmel und küsse das Geld; und ihm noch besser begreiflich zu machen, wie wichtig das heilige Stück sey, so lalle ich ihm, so zeige ich mit dem Finger alles was man sich anschaffen kann, ein hübsches Röckchen, ein hübsches Mützchen, einen guten Biscuit. Dann steck' ich den Louisd'or in die Tasche, ich spaziere mit Uebermuth, ich hebe den Schooß meiner Weste auf, ich schlage mit der Hand auf die Tasche und so mache ich ihm begreiflich, daß diese Sicherheit die er an mir bemerkt, von dem Louisd'or sich herschreibt.

Ich. Man kann's nicht besser. Aber wenn es begegnete, daß er, tief durchdrungen von dem Werth der Goldstücke, gelegentlich eines Tages ....

Er. Ich verstehe Euch. Darüber muß man die Augen zudrücken. Es giebt ja auch keinen moralischen Grundsatz, der nicht seine Unbequemlichkeit hätte, und wenn das Schlimmste zum Schlimmen kommt, so ist es eine böse Viertelstunde und dann ist alles vorbei.

Ich. Auch nach so muthigen und weisen Ansichten bestehe ich noch auf meinem Glauben, daß es gut wäre ihn zum Musiker zu machen. Ich weiß kein Mittel sich geschwinder den Großen zu nähern, ihren Lastern zu dienen und aus den seinigen Vortheil zu ziehen.

Er. Es ist wahr. Aber ich habe Projecte die noch schneller und sicherer guten Erfolg versprechen. Ach wenn's nur eben so wohl ein Mädchen wäre! Aber da man nicht *thun kann, was man* will, so muß man nehmen was kommt,

den beſten Vortheil daraus ziehen, und nicht deßhalb auf dumme Weiſe, wie die meiſten Väter, die nichts ſchlimmers thun könnten, wenn ſie aufs Unglück ihrer Kinder ſtudirt hätten, einem Kinde, das in Paris zu leben beſtimmt iſt, die Lacedämoniſche Erziehung geben. Iſt unſre Erziehung ſchlimm, ſo ſind die Sitten meiner Nation Schuld dran, nicht ich. Verantwort' es wer kann. Mein Sohn ſoll glücklich ſeyn, oder was auf Eins hinauskommt, geehrt, reich und mächtig. Ich kenne ein wenig die leichteſten Wege zu dieſem Zweck zu gelangen, und ich will ihn früh genug damit bekannt machen. Tadelt Ihr mich, Ihr andern Weiſen, ſo wird die Menge und der Erfolg mich losſprechen. Er wird Gold beſitzen, ich ſag's Euch, und wenn er genug beſitzt, ſo wird ihm nichts ermangeln, ſelbſt Eure Achtung nicht und Eure Ehrfurcht.

Ich. Ihr könntet Euch irren.

Er. Oder er bekümmert ſich nichts drum, wie andre mehr . . . .

(Hierin war nun freilich gar viel von dem was man denkt, wornach man ſich beträgt; aber was man nicht ausſpricht, und das iſt denn der auffallendſte Unterſchied zwiſchen meinem Manne und den meiſten Menſchen die uns umgeben. Er bekannte die Laſter, die ihm anhingen, die auch andern anhängen; aber er war kein Heuchler; er war nicht abſcheulicher als jene, er war nur offener und folgerechter, manchmal profunder in ſeiner Verderbniß. Ich zitterte wozu ſein Knabe unter einem ſolchen Lehrer werden könnte: denn gewiß bei einer Erziehung, die ſo genau nach unſern Sitten gebildet war, mußte er weit gehn, wenn ihm nicht frühzeitig Einhalt geſchah.)

Er. *O fürchtet nichts.* Der bedeutende, der ſchwere

Punkt, bei dem ein guter Vater besonders verweilen soll, ist nicht etwa daß er seinem Knaben die sämmtlichen Laster überliefre, die ihn reich machen, die Lächerlichkeiten, wodurch er den Großen unschätzbar wird; das weiß die ganze Welt, wenn nicht systematisch wie ich, doch nach Beispiel und einzelnem Unterricht. Nein, der Hauptpunkt ist, ihm das rechte Maaß zu bezeichnen, die Kunst sich der Schande, der Entehrung, den Gesetzen zu entziehen: das sind Dissonanzen in der gesellschaftlichen Harmonie, diese muß man wissen anzubringen, vorzubereiten, zu retten. Nichts ist so platt, als eine Reihe vollkommener Accorde. Es muß etwas geben, das anrege, das den Strahlenbündel trenne und ihn in Farben zerstreue.

Ich. Sehr gut! Durch diesen Vergleich führt Ihr mich von den Sitten abermals zur Musik, von der ich mich wider meinen Willen entfernt hatte. Ich danke Euch; denn um nichts zu verbergen, ich liebe Euch mehr als Musiker denn als Moralist.

Er. Und doch stehe ich in der Musik sehr untergeordnet und sehr hoch in der Moral.

Ich. Daran zweifle ich, aber wenn es wäre, so bin ich ein einfacher Mann und Eure Grundsätze sind nicht die meinigen.

Er. Desto schlimmer für Euch. Ach besäß' ich nur Eure Talente!

Ich. Laßt meine Talente und gedenken wir der Euren.

Er. Ja, wenn ich mich nur ausdrücken könnte, wie Ihr. Aber ich spreche einen verteufelten Mischmasch, halb wie Weltleute und Gelehrte und halb wie die Marktweiber.

Ich. Ich rede übel. Ich weiß nur die Wahrheit zu sagen und das greift nicht immer, wie Ihr wißt.

Er. Es iſt auch nicht um die Wahrheit zu ſagen, aber um die Lüge gut zu ſagen, daß ich mir Euer Talent wünſche. Wüßt' ich nur zu ſchreiben, ein Buch zu ſchnüren, eine Dedication zu wenden, einen Narren recht von ſeinem Verdienſte trunken zu machen, mich bei den Weibern einzuſchmeicheln.

Ich. Das alles wißt Ihr tauſendmal beſſer als ich. Ich wäre nicht einmal werth Euer Schüler zu ſeyn.

Er. Wie viel große Eigenſchaften, deren Preis Ihr nicht erkennt!

Ich. Den Preis, den ich drauf lege, erwerbe ich auch.

Er. Wäre das wahr, ſo trügt Ihr nicht dieſen groben Rock, dieſe Zeugweſte, dieſe baumwollnen Strümpfe, dieſe ſchweren Schuhe und dieſe alte Perrücke.

Ich. Ihr habt Recht. Man muß ſehr ungeſchickt ſeyn, wenn man nicht reich iſt, und ſich doch alles erlaubt um es zu werden. Aber es giebt Leute, wie ich, die den Reichthum nicht als das Koſtbarſte auf der Welt betrachten. Wunderliche Leute!

Er. Sehr wunderliche Leute! Mit dieſer Anſicht wird man nicht geboren, man giebt ſie ſich: denn ſie iſt nicht in der Natur.

Ich. Des Menſchen?

Er. Des Menſchen. Alles was lebt, und ſo auch der Menſch, ſucht ſein Wohlſeyn auf Koſten deſſen, der was hergeben kann, und ich bin ſicher, daß wenn ich meinen kleinen Wilden gehen ließe, ohne daß ich ihm irgend etwas ſagte, würde er reiche Kleider verlangen, reichliche Nahrung, Werthſchätzung der Männer, Liebe der Frauen, alles Glück des Lebens auf ſich vereinigt.

Ich. *Wäre der kleine* Wilde ſich ſelbſt überlaſſen und

bewahrte seine ganze Schwäche, vereinigte mit der geringen Vernunft des Kindes in der Wiege die Gewalt der Leidenschaften des Mannes von dreißig Jahren, so brach' er seinem Vater den Hals und entehrte seine Mutter.

Er. Das zeigt die Nothwendigkeit einer guten Erziehung und wer bestreitet sie? Was ist denn aber eine gute Erziehung, als die zu allen Arten Genuß führt ohne Gefahr und Ungelegenheit?

Ich. Beinahe könnt' ich Euch beipflichten! aber wir wollen uns vor einer Erklärung hüten.

Er. Warum?

Ich. Weil ich fürchte die Uebereinstimmung ist nur scheinbar, und wollten wir bestimmen, was denn für Gefahren und Ungelegenheiten zu vermeiden sind, so verstehn wir uns nicht mehr.

Er. Und was thut's denn?

Ich. Lassen wir das, was ich davon weiß werde ich Euch nicht lehren, und leichter unterrichtet Ihr mich in dem, was Ihr von der Musik versteht und ich nicht weiß. Lieber Rameau, laßt uns von Musik reden und sagt mir, wie kommt's, daß Ihr mit der Leichtigkeit die schönsten Stellen der großen Meister zu fühlen, im Gedächtniß zu behalten, sie mit dem Enthusiasmus, den sie Euch einflößen, wieder zu geben und andere wieder zu entzücken, wie kommt's, daß Ihr nichts gemacht habt, das etwas werth sey?

(Anstatt mir zu antworten zuckte er mit dem Kopf, hob den Finger gen Himmel und rief: Und das Gestirn, das Gestirn! Als die Natur Leo, Vinci, Pergolese, Duni bildete, da lächelte sie; ein ernsthaftes und gebieterisches Gesicht machte sie, als sie den lieben Onkel Rameau hervorbrachte, *den man während* zehn Jahren den großen Rameau wird

genannt haben, und von dem man bald nicht mehr sprechen wird. Als sie aber seinen Vetter zusammenraffte, da schnitt sie eine Fratze und wieder eine Fratze und noch eine Fratze.... Als er das sagte, schnitt er verschiedene Gesichter. Es war Verachtung, Geringschätzung, Ironie. Er schien ein Stück Teig zwischen seinen Fingern zu kneten, und lächelte über die lächerlichen Formen, die er ihm gab. Hierauf warf er die seltsame Pagode weg und sagte:) So machte sie mich und warf mich neben andre Pagoden, einige mit dicken, wohlgesättigten Bäuchen, kurzen Hälsen, klotzenden vorliegenden Augen von apoplektischem Ansehn. Auch krumme Hälse gab's, und dann trockne Figuren, mit lebhaftem Auge und einer Habichtsnase. Alle wollten sich zu Tode lachen, indem sie mich sahen, und ich setzte meine Fäuste in die Seiten und wollte mich zu Tode lachen, als ich sie sahe. Denn die Thoren und Narren haben Freude an einander, sie suchen sich, sie ziehen sich an. Hätte ich da bei meiner Ankunft nicht das Sprüchwort schon fertig gefunden, das Geld der Narren ist das Erbtheil der Gescheidten, mir wäre man's schuldig geworden. Ich fühlte, die Natur hatte mein Erbtheil in den Beutel der Pagoden gelegt, und ich versuchte tausend Mittel um es wieder zu erhaschen.

Ich. Ich kenne diese Mittel. Ihr habt mir davon gesprochen. Ich habe sie sehr bewundert; aber bei so viel Fähigkeiten, warum versuchtet Ihr nicht ein schönes Werk?

Er. Das ist gerade wie ein Weltmann zum Abbé Le Blanc sagte. Der Abbé sagte: Die Marquise von Pompadour nimmt mich auf die Hand, und trägt mich bis an die Schwelle der Akademie, da zieht sie ihre Hand weg, ich falle und breche beide Beine. — Der Weltmann antwortete: Ihr *solltet Euch zusammen nehmen*, Abbé, und die Thüre mit

dem Kopf einſtoßen. — Der Abbé verſetzte: Das habe ich eben verſucht und wißt Ihr was ich davon trug? eine Beule an der Stirn.

(Nach dieſem Geſchichtchen ging mein Mann mit hängendem Kopf einher, nachdenklich und niedergeſchlagen. Er ſeufzte, weinte, jammerte, erhub Hände und Augen, ſchlug den Kopf mit der Fauſt, daß ich dachte er würde Stirn oder Finger beſchädigen. Dann ſetzt' er hinzu:) Mir ſcheint es iſt doch was da drinnen. Aber ich mag ſchlagen und ſchütteln wie ich will, nichts kommt heraus. (Dann begann er wieder den Kopf zu ſchütteln, die Stirn gewaltig zu ſchlagen und ſagte:) entweder iſt niemand drinnen, oder man will mir nicht antworten.

(Nach einem Augenblick zeigte er ein muthiges Anſehn, erhob den Kopf, legte die rechte Hand aufs Herz, ging und ſagte:) Ich fühle, ja ich fühle .... (Er ſtellte einen Menſchen vor, der böſe wird, der ſich ärgert, zärtlich wird, befiehlt, bittet, und ohne Vorbereitung ſprach er Reden des Zorns, des Mitleidens, des Haſſes, der Liebe. Er entwarf die Charaktere der Leidenſchaft mit einer Feinheit, einer erſtaunenden Wahrheit. Dann ſetzt' er hinzu:) So iſt's Recht, glaub' ich. Nun kommt's. Da ſieht man, was ein Geburtshelfer thut, der die Schmerzen reizt und beſchleunigt und eilig das Kind bringt. Bin ich allein und nehm' ich die Feder, will ich ſchreiben, ſo zerbeiß' ich mir die Nägel, nütze die Stirn ab. Gehorſamer Diener, guten Abend, der Gott iſt abweſend. Ich glaubte Genie zu haben, am Ende der Zeile leſe ich, daß ich dumm bin, dumm, dumm. Aber wie will man auch fühlen, ſich erheben, denken, mit Stärke malen, wenn man mit Leuten umgeht, wie die ſind denen man auf*warten muß, um zu leben*? Wie will man das mitten unter

ſolchen Reden, die man führt und hört, und dieſem Gevattergeklatſch: Heute war der Boulevard allerliebſt. Habt Ihr den kleinen Murmelthierjungen gehört, er ſpielt ſcharmant. Herr ſo und ſo hat das ſchönſte graugeapfelte Geſpann, das man ſich nur denken mag. Die ſchöne Madam N. N. iſt auch auf dem Rückweg. Trägt man denn mit fünf und vierzig Jahren noch einen ſolchen Aufſatz? Die junge ſo und ſo iſt mit Diamanten bedeckt, die ihr wenig koſten — Ihr wollt ſagen, die ihr viel koſten — Nicht doch! — Wo habt Ihr ſie geſehen? — Beim verlornen und wiedergefundenen Arlequin. Die Scene der Verzweiflung iſt geſpielt worden wie noch niemals. Der Polichinelle der Foire hat Kehle, aber keine Feinheit, keine Seele. Madame die und die hat auf einmal zwei Kinder gekriegt. So kann doch jeder Vater zu dem Seinigen greifen .... Und das nun alle Tage zu ſagen, wieder zu ſagen und zu hören, ſollte das erwärmen und zu großen Dingen führen?

Ich. Nein! man ſchlöſſe ſich lieber auf ſein Dachſtübchen, tränke Waſſer, ſpeiſ'te trocknes Brod und ſuchte ſich ſelbſt.

Er. Vielleicht. Aber dazu habe ich den Muth nicht. Und ſein ganzes Daſeyn an etwas Ungewiſſes wagen? und der Name den ich führe, Rameau! Rameau zu heißen, das iſt unbequem. Es iſt nicht mit Talenten, wie mit dem Adel der ſich fortpflanzt und deſſen Herrlichkeit wächſ't, indem er vom Großvater zum Vater, vom Vater zum Sohn, vom Sohn zum Enkel übergeht, ohne daß der Ahnherr eine Forderung von Verdienſt an ſeinen Abkömmling mache. Der alte Stamm äſtet ſich zu einem ungeheuren Narrenbaume, aber was ſchadet das? Mit dem Talent iſt's ganz anders. Um nur den Ruf ſeines Vaters zu erhalten, muß man geſchickter ſeyn, als er, man muß von ſeiner Faſer geerbt haben.

Die Faser ist mir ausgeblieben; aber das Handgelenk ist geübt, der Bogen rührt sich und der Topf siedet, ist's nicht Ruhm, so ist's Bouillon.

Ich. An Eurer Stelle ließe ich mir's nicht nur gesagt seyn, ich versuchte.

Er. Und glaubt Ihr, daß ich nicht versucht habe? Ich war noch nicht vierzehn Jahr alt, als ich mir zum erstenmal sagte, was hast du, Rameau? Du sinnst? Auf was sinnst du? Du möchtest gern etwas gemacht haben, oder machen, woran sich die Welt entzückte . . . Nun denn; so blase und rühre die Finger, schneide das Rohr zu, so giebt es eine Flöte. Ich ward älter und wiederholte die Reden meiner Kindheit, und noch immer wiederhole ich sie. Aber die Statue Memnons bleibt mein Nachbar.

Ich. Was wollt Ihr mit Eurer Statue Memnons?

Er. Das ist klar, dünkt mich. In der Nachbarschaft von Memnons Bildsäule standen viele andre, gleichfalls von der Sonne beschienen, aber nur die eine gab einen Klang. Voltaire ist ein Poet und wer noch? Voltaire, und der Dritte? Voltaire, und der Vierte? Voltaire. Musiker sind Rinaldo von Capua, Hasse, Pergolese, Alberti, Tartini, Locatelli, Terradeglias, mein Onkel, der kleine Duni, der weder Gesichtsausdruck, noch Figur hat; aber der fühlt, bei Gott! der Gesang hat, und Ausdruck. Das ist nun wohl eine kleine Zahl Memnons. Das übrige will nicht mehr heißen, als ein Paar Ohren an einen Stock genagelt. Auch sind wir übrigen bettelhaft, so bettelhaft daß es eine Lust ist. Ach, Herr Philosoph, das Elend ist eine schreckliche Sache. Ich sehe es kauernd, mit lechzendem Munde, um einige Tropfen Wasser aufzufangen, die sich aus dem Gefäß der Danaiden *verlieren. Ich weiß nicht*, ob es den Geist der Philosophen

ſchärft, aber es verkältet teufliſch den Kopf des Poeten. Man ſingt nicht gut unter dem Faſſe, und doch iſt der glücklich zu preiſen, der einen Platz findet. Ich war ſo glücklich und habe mich nicht halten können. Ach ich war ſchon einmal ſo ungeſchickt, ich reiſ'te durch Böhmen, Deutſchland, die Schweiz, Holland, zum Teufel in alle Welt.

Ich. Unter dem löcherigen Faß?

Er. Unter dem löcherigen Faß. Es war ein reicher verſchwendriſcher Jude, der die Muſik und meine Thorheiten liebte. Ich muſicirte wie es Gott gefiel, und ſpielte den Narren dabei. Mir ging nichts ab. Mein Jude war ein Mann, der das Geſetz kannte, der es ſtreng und ſchroff beobachtete, manchmal in Gegenwart des Freundes, immer in Gegenwart des Fremden. Er zog ſich einen böſen Handel zu, den ich Euch erzählen muß.

In Utrecht fand ſich eine allerliebſte Dirne, die Chriſtin gefiel ihm. Er ſchickte ihr einen Kuppler mit einem ſtarken Wechſel. Die wunderliche Creatur verwarf das Anerbieten, der Jude war in Verzweiflung. Der Mittelsmann ſagte, warum betrübt Ihr Euch ſo? Wollt Ihr eine hübſche Frau? Nichts iſt leichter, und zwar eine noch hübſchere als die, nach der Ihr trachtet. Es iſt meine Frau, ich trete ſie Euch ab für denſelbigen Preis. Geſagt gethan. Der Mittelsmann behält den Wechſel und führt meinen Juden zur Frau. Der Wechſel wird fällig, der Jude läßt ihn proteſtiren und weigert die Zahlung. Denn der Jude ſagte zu ſich ſelbſt: Niemals wird dieſer Mann ſich zu ſagen unterſtehen, um welchen Preis er meinen Wechſel beſitzt, und ich werde ihn nicht bezahlen. Vor Gericht fragte er den Kuppler: Dieſen Wechſel von wem habt Ihr ihn? — Von Euch. — Habt Ihr mir Geld geborgt? — Nein! — *Habt Ihr mir* Waaren geliefert? — Nein! —

Habt Ihr mir Dienſte geleiſtet? — Nein! aber davon iſt die Rede nicht. Ihr habt den Wechſel unterzeichnet und werdet bezahlen — Ich habe ihn nicht unterzeichnet — So wäre ich alſo ein Verfälſcher? — Ihr oder ein andrer deſſen Werkzeug Ihr ſeyd — Ich bin ein Schuft, aber Ihr ſeyd ein Spitzbube. Glaubt mir und treibt mich nicht aufs Aeußerſte. Ich geſtehe ſonſt alles. Ich entehre mich, aber Euch richte ich zu Grunde .... Der Jude verachtete die Drohung, und der Kuppler entdeckte die ganze Geſchichte bei der nächſten Sitzung. Sie wurden beide beſchimpft und der Jude zu Zahluug des Wechſels verdammt, deſſen Summe man zum Beſten der Armen verwendete. Da trennte ich mich von ihm und kam hieher.

Was ſollte ich thun? denn ich mußte vor Elend umkommen oder etwas vornehmen. Allerlei Vorſchläge gingen mir durch den Kopf. Bald wollt' ich mich in eine Landtruppe werfen und taugte weder fürs Theater, noch fürs Orcheſter. Bald wollt' ich mir ein Bild malen laſſen, wie man's an der Stange herumträgt und auf einer Kreuzſtraße hinpflanzt. Dabei hätt' ich mit lauter Stimme meine Geſchichte erzählt: Hier iſt die Stadt, wo er geboren iſt. Hier nimmt er Abſchied von ſeinem Vater dem Apotheker, hier kommt er in die Hauptſtadt und ſucht die Wohnung ſeines Onkels. Hier liegt er ſeinem Onkel zu Füßen, der ihn fortjagt. Hier zieht er mit einem Juden herum u. ſ. w. Den andern Tag ſtand ich auf, wohl entſchloſſen mich mit den Gaſſenſängern zu verbinden, und das würd' ich nicht am ſchlimmſten gemacht haben. Unſre Uebungen hätten wir unter den Fenſtern meines lieben Onkels angeſtellt, der vor Bosheit zerplatzt wäre. Ich ergriff ein anderes Mittel.

(Da hielt er inne und ging nach und nach von der

Stellung eines Mannes der eine Violine hält, auf der er die Töne greift, bis zur Geſtalt eines armen Teufels über, dem die Kräfte mangeln, dem die Kniee ſchlottern und der verſcheiden würde, wenn man ihm nicht ein Stückchen Brod zuwürfe. Er bezeichnete ſein äußerſtes Bedürfniß durch die Bewegung des Fingers gegen ſeinen halb offenen Mund.)

Das verſteht man. Man wirft mir eine Kleinigkeit zu, um die wir uns ſtreiten, drei oder vier Hungrige, wie wir ſind. Und nun denkt einmal groß, macht ſchöne Sachen in einem ſolchen Zuſtande!

Ich. Das iſt ſchwer.

Er. Von Stufe zu Stufe fiel ich endlich in ein gutes Haus und befand mich köſtlich. Nun bin ich verſtoßen und muß von neuem die Darmſaiten ſägen und auf die Gebärde des Fingers gegen den lechzenden Mund zurückkehren. Nichts iſt beſtändig auf der Welt. Am Glücksrade heute oben, morgen unten. Verfluchte Zufälle führen uns und führen uns ſehr ſchlecht.

(Dann trank er einen Schluck, der noch in der Flaſche übrig geblieben war. Dann wendete er ſich zu ſeinem Nachbar:)

Mein Herr, ich bitte Euch um eine kleine Priſe. Ihr habt da eine ſchöne Doſe. Ihr ſeyd kein Muſikus? — Nein! — Deſto beſſer für Euch. Das ſind arme, beklagenswerthe Schufte. Das Schickſal hat mich dazu gemacht, Mich, indeſſen zu Montmartre vielleicht in einer Mühle, ein Müller, ein Mühlknecht ſich befindet, der nichts anders als das Klappern der Mühle hören wird und der vielleicht die ſchönſten Geſänge gefunden hätte. Rameau zur Mühle, zur Mühle, dort gehörſt du hin!

Ich. Die Natur beſtimmte jeden dazu, wozu er ſich Mühe geben mag.

Er. Doch vergreift sie sich oft. Was mich betrifft, ich betrachte die irdischen Dinge nicht von solcher Höhe, wo alles einerlei aussieht. Der Mann, der einen Baum mit der Scheere reinigt, und die Raupe, die daran das Blatt nagt, können für zwei gleiche Insecten gelten. Jeder hat seine Pflicht. Stellt Euch auf eine Planetenbahn und theilet von dorther, wenn es Euch gefällt, nach Art des Réaumur, das Geschlecht der Fliegen in Nähende, Ackernde, Sichelnde, oder die Menschengattung in Tischer, Zimmerleute, Dachdecker, Tänzer, Sänger, das ist Eure Sache, ich mische mich nicht drein. Ich bin in dieser Welt und bleibe drinn, aber wenn es natürlich ist, Appetit zu haben: denn ich komme immer zum Appetit zurück, zu der Empfindung die mir immer gegenwärtig ist; so finde ich daß es keine gute Ordnung sey, nicht immer etwas zu essen zu haben. Welche Teufels-Einrichtung! Menschen, die alles übervoll haben, indessen andre, eben auch wie sie, mit ungestümen Mägen wie sie, mit einem wiederkehrenden Hunger nichts für ihren Zahn finden. Und dann ist die gezwungene Stellung in der uns das Bedürfniß hält das allerschlimmste. Der bedürftige Mensch geht nicht wie ein andrer, er springt, er kriecht, er krümmt sich, er schleppt sich und bringt sein Leben zu, indem er Positionen erdenkt und ausführt.

Ich. Was sind denn Positionen?

Er. Fragt Noverre! und doch bringt die Welt viel mehr Positionen hervor, als seine Kunst nachahmen kann.

Ich. So versteigt Ihr Euch doch auch in höhere Regionen und betrachtet von da herab die verschiednen Pantomimen der Menschengattung?

Er. Nein, nein! Ich sehe nur um mich her und setze mich in meine Position, oder ich erlustige mich an den

Poſitionen die ich andre nehmen ſehe. Ich verſtehe mich trefflich auf Pantomimen; Ihr ſollt urtheilen.

(Nun lächelt er, ſpielt den Bewundernden, den Bittenden, den Gefälligen, er ſetzt den rechten Fuß vor, den linken zurück, den Rücken gebogen, den Kopf in die Höhe, den Blick wie auf anderer Blicke gerichtet, den Mund halb offen, die Arme nach einem Gegenſtande ausgeſtreckt. Er erwartet einen Befehl, er empfängt ihn, fort iſt er wie ein Pfeil, er iſt wieder da, es iſt gethan, er giebt Rechenſchaft; er iſt aufmerkſam auf alles; was fällt, hebt er auf; ein Kiſſen legt er zurecht; einen Schemel ſchiebt er unter! er hält einen Präſentirteller, er nähert einen Stuhl, er öffnet eine Thüre, zieht die Vorhänge zu, bemerkt den Herrn und die Frau, iſt unbeweglich mit hängenden Armen, ſteifen Beinen, er hört, er horcht, er ſucht auf den Geſichtern zu leſen und dann ſagt er:) Das iſt nun meine Pantomime ungefähr, wie aller Schmeichler, Schmarutzer und Dürftigen.

(Die Thorheiten dieſes Menſchen, die Mährchen des Abts Galiani, die Ausſchweifungen Rabelais haben mich manchmal zu tiefem Nachdenken veranlaßt. Das ſind drei Kramläden, wo ich mich mit lächerlichen Masken verſehe, die ich den ernſthafteſten Perſonen aufs Geſicht ſetze. Ich ſehe einen Pantalon in einem Prälaten, einen Satyr in einem Präſidenten, ein Schwein in einem Mönche, einen Strauß in einem Miniſter, eine Gans in ſeinem erſten Secretär.)

Aber nach Eurer Rechnung, ſagte ich zu meinem Manne, giebt es auf dieſer Welt viel Dürftige, und ich kenne niemand, der ſich nicht zu einigen Schritten Eures Tanzes bequeme.

Er. Ihr habt Recht. In einem ganzen Königreiche giebt es nur Einen Menſchen, der grad vor ſich hingeht, den Souverän, das übrige alles nimmt Poſitionen.

Ich. Der Souverän? und dabei ließe ſich doch auch noch etwas erinnern. Glaubt Ihr denn nicht, daß ſich von Zeit zu Zeit neben ihm ein kleiner Fuß, ein kleiner Chignon, eine kleine Naſe befinde, die ihn gleichfalls zu einiger Pantomime veranlaſſen? Wer einen andern braucht, iſt bedürftig, und nimmt eine Poſition an. Vor ſeiner Geliebten nimmt der König eine Poſition an, und vor Gott macht er ſeinen Pantomimenſchritt. Der Miniſter macht den Schritt des Hofmanns, des Schmeichlers, des Bedienten, des Bettlers vor ſeinem König. Die Menge der Ehrgeizigen tanzt Eure Poſitionen auf hundert Manieren, eine verworfener als die andern, vor dem Miniſter. Der vornehme Abbé mit Ueberſchlag und langem Kinn macht wenigſtens einmal die Woche vor dem, der die Beneficien auszutheilen hat, ſeine Männchen. Wahrlich, was Ihr die Pantomime der Bettler nennt, iſt der große Hebel der Erde. Jeder hat ſeine kleine Hus und ſeinen Bertin.

Er. Das tröſtet mich.

(Aber indeſſen ich ſprach, ſtellte er die genannten Leute vor; es war zum Todtlachen, z. B. als kleiner Abbé hielt er den Hut unterm Arm, das Brevier in der linken Hand, mit der rechten trug er den Schweif ſeines Mantels, den Kopf ein wenig auf die Schulter geneigt ging er einher, mit niedergeſchlagenen Augen, und ahmte ſo völlig den Heuchler nach, daß ich glaubte den Autor der Réfutations vor dem Biſchof von Orleans zu ſehen. Hinter den Schmeichlern, den Ehrſüchtigen war er gewaltig drein. Es war der leibhafte Bouret bei der General-Contrôle.)

Ich. Das heißt vortrefflich ausführen, aber doch giebt es ein Weſen, das von der Pantomime frei geſprochen iſt, der Philoſoph der nichts hat und nichts verlangt.

Er. Und wo iſt denn das Thier? Hat er nichts, ſo leidet

er, bemüht er ſich um nichts, ſo erhält er nichts und wird immer leiden.

Ich. Nein. Diogen, der über die Bedürfniſſe ſpottete.

Er. Aber man will gekleidet ſeyn!

Ich. Nein. Er ging nackt.

Er. Manchmal war es kalt in Athen.

Ich. Weniger als hier.

Er. Man ſpeiſ'te.

Ich. Ganz gewiß.

Er. Auf weſſen Koſten?

Ich. Der Natur. Zu wem wendet ſich der Wilde? zur Erde, zu den Thieren, den Fiſchen, den Bäumen, den Kräutern, den Wurzeln, den Bächen.

Er. Schlechte Tafel.

Ich. Sie iſt groß.

Er. Aber übel bedient.

Ich. Und doch deckt man ſie ab, um die unſrigen zu beſetzen.

Er. Aber bekennt nur, daß die Induſtrie unſrer Köche, Paſtetenbäcker und Zuckerbäcker, ein weniges von dem ihrigen hinzuthut. Mit einer ſo ſtrengen Diät mußte euer Diogen wohl keine ſtörriſchen Organe beſitzen?

Ich. Ihr irrt Euch. Des Cynikers Kleid war ehmals, was jetzt unſre Mönchskleidung, und mit derſelben Kraft. Die Cyniker waren die Carmeliten und Capuziner von Athen.

Er. Da hab' ich Euch! Diogen hat alſo auch ſeine Pantomime getanzt, wenn auch nicht vor Perikles, wenigſtens vor Lais oder Phryne.

Ich. Da betrügt Ihr Euch wieder. Andre bezahlten ſehr theuer die Schönheit, die ſich ihm aus Vergnügen überließ.

Er. Begab ſich's aber, daß die Schönheit ſonſt beſchäftigt war und der Cyniker nicht warten konnte —

Ich. So ging er in ſein Faß und ſuchte ſie entbehrlich zu finden.

Er. Und Ihr riethet mir, ihn nachzuahmen?

Ich. Ich will ſterben, wenn es nicht beſſer wäre, als zu kriechen, ſich wegzuwerfen, ſich zu beſchimpfen.

Er. Aber ich brauche ein gutes Bett, eine gute Tafel, ein warmes Kleid im Winter, ein kühles Kleid im Sommer und mehr andre Dinge, die ich lieber dem Wohlwollen ſchuldig ſeyn, als durch Arbeit erwerben mag.

Ich. Weil Ihr ein Nichtswürdiger, ein Vielfraß, ein Niederträchtiger ſeyd, eine Kothſeele.

Er. Das hab' ich Euch, glaub' ich, ſchon alles geſtanden.

Ich. Ohne Zweifel haben die Dinge des Lebens einen Werth; aber Ihr kennt nicht den Werth des Opfers, das Ihr bringt, um ſie zu erlangen. So tanzt Ihr die ſchlechte Pantomime, Ihr habt ſie getanzt und werdet ſie tanzen.

Er. Es iſt wahr, aber es hat mich wenig gekoſtet und deßwegen wird mich's künftig nichts koſten, und deßhalb thät' ich übel einen andern Gang anzunehmen, der mir beſchwerlich wäre und in dem ich nicht verharren könnte. Aber aus dem, was Ihr mir da ſagt, begreif' ich erſt, daß meine arme kleine Frau eine Art Philoſoph war; ſie hatte Muth wie ein Löwe. Manchmal fehlte es uns an Brod, wir hatten keinen Pfennig, und manchmal waren faſt alle unſere Kleinigkeiten von Werth verkauft. Ich hatte mich aufs Bett geworfen, da zerbrach ich mir den Kopf den Mann zu finden, der mir einen Thaler liehe, den ich ihm nicht wiedergäbe. Sie, munter wie ein Zeiſig, ſetzte ſich ans Clavier, ſang und begleitete ſich. Das war eine Nachtigallenkehle. Hättet Ihr ſie doch nur auch gehört! Wenn ich in einem Concert ſpielte, nahm ich ſie mit. Unterwegs ſagte ich: Friſch, Madame! macht, daß

man Euch bewundre. Entwickelt Euer Talent, Eure Reize, entführt, überwindet. Wir kamen an, ſie ſang, ſie entführte, ſie überwand. Ach! ich habe die arme kleine verloren. Außer ihrem Talent hatte ſie ein Mäulchen, kaum ging der kleine Finger hinein, Zähne, eine Reihe Perlen, Augen, eine Haut, Wangen, Bruſt, Rehfüßchen und Schenkel und alles zum Modelliren. Früh oder ſpäter hätte ſie einen Generalpächter gewonnen. Das war ein Gang, Hüften, ach Gott was für Hüften!

(Und nun machte er den Gang ſeiner Frau nach, kleine Schritte, den Kopf in der Luft, er ſpielte mit dem Fächer, er ſchwänzelte, es war die Caricatur unſerer kleinen Coquetten, ſo neckiſch und lächerlich als möglich. Dann fuhr er in ſeinem Geſpräche fort:)

Ueberall führte ich ſie hin, in die Tuillerien, in's Palais Royal, auf die Boulevards. Es war unmöglich, daß ſie mir bleiben konnte. Morgens wenn ſie über die Straße ging, mit freien Haaren und niedlichem Jäckchen, Ihr wäret ſtehn geblieben ſie zu beſehen, Ihr hättet ſie mit vier Fingern umſpannt, ohne ſie zu zwängen. Kam jemand hinter ihr drein, und ſah ſie mit ihren kleinen Füßchen hintrippeln, und betrachtete die breiten Hüftchen, deren Form das leichte Röckchen zeichnete, gewiß er verdoppelte den Schritt. Sie ließ ihn ankommen und dann wendete ſie ſchnell ihre großen ſchwarzen Augen auf ihn los und jeder blieb betroffen ſtehn. Denn die Vorderſeite der Medaille war wohl die Rückſeite werth. Aber ach! ich habe ſie verloren und alle unſre Hoffnungen auf Glück ſind mit ihr verſchwunden. Ich hatte ſie nur darum geheirathet. Ich hatte ihr meine Plane mitgetheilt und ſie hatte zu viel Einſicht, um nicht ihre Sicherheit zu begreifen, und zu viel Verſtand, um ſie nicht zu billigen.

(Nun ſchluchzt' er, nun weint' er, nun ruft' er aus:) Nein, nein! darüber tröſt' ich mich niemals, und darauf hab' ich Umſchlag und Käppchen genommen.

Ich. Vor Schmerz?

Er. Eigentlich, um meinen Napf immer auf dem Kopfe zu haben. Aber ſeht doch ein wenig, wie viel Uhr es iſt. Ich muß in die Oper.

Ich. Was giebt man?

Er. Von d'Auvergne. Es ſind ſchöne Sachen in ſeiner Muſik. Schade, daß er ſie nicht zuerſt geſagt hat. Unter den Todten giebt's immer einige, die den Lebendigen immer im Wege ſind. Was hilft's! Quisque suos patimur manes. Aber es iſt halb Sechſe. Ich höre die Glocke, die zu der Veſper des Abbé de Cannaye läutet. Die ruft mich auch ab. Lebt wohl. Iſt's nicht wahr, Herr Philoſoph, ich bin immer derſelbe?

Ich. Ja wohl, unglücklicherweiſe.

Er. Laßt mich das Unglück noch vierzig Jahre genießen. Der lacht wohl, der zuletzt lacht.

Anmerkungen

über

Perſonen und Gegenſtände, deren in dem Dialog Rameau's Neffe erwähnt wird.

Habt Ihr mir Dienſte geleiſtet? — Nein! aber davon iſt die Rede nicht. Ihr habt den Wechſel unterzeichnet und werdet bezahlen — Ich habe ihn nicht unterzeichnet — So wäre ich alſo ein Verfälſcher? — Ihr oder ein andrer deſſen Werkzeug Ihr ſeyd — Ich bin ein Schuft, aber Ihr ſeyd ein Spitzbube. Glaubt mir und treibt mich nicht aufs Aeußerſte. Ich geſtehe ſonſt alles. Ich entehre mich, aber Euch richte ich zu Grunde .... Der Jude verachtete die Drohung, und der Kuppler entdeckte die ganze Geſchichte bei der nächſten Sitzung. Sie wurden beide beſchimpft und der Jude zu Zahlung des Wechſels verdammt, deſſen Summe man zum Beſten der Armen verwendete. Da trennte ich mich von ihm und kam hieher.

Was ſollte ich thun? denn ich mußte vor Elend umkommen oder etwas vornehmen. Allerlei Vorſchläge gingen mir durch den Kopf. Bald wollt' ich mich in eine Landtruppe werfen und taugte weder fürs Theater, noch fürs Orcheſter. Bald wollt' ich mir ein Bild malen laſſen, wie man's an der Stange herumträgt und auf einer Kreuzſtraße hinpflanzt. Dabei hätt' ich mit lauter Stimme meine Geſchichte erzählt: Hier iſt die Stadt, wo er geboren iſt. Hier nimmt er Abſchied von ſeinem Vater dem Apotheker, hier kommt er in die Hauptſtadt und ſucht die Wohnung ſeines Onkels. Hier liegt er ſeinem Onkel zu Füßen, der ihn fortjagt. Hier zieht er mit einem Juden herum u. ſ. w. Den andern Tag ſtand ich auf, wohl entſchloſſen mich mit den Gaſſenſängern zu verbinden, und das würd' ich nicht am ſchlimmſten gemacht haben. Unſre Uebungen hätten wir unter den Fenſtern meines lieben Onkels angeſtellt, der vor Bosheit zerplatzt wäre. Ich ergriff ein anderes Mittel.

(Da hielt er inne und ging nach und nach von der

Stellung eines Mannes der eine Violine hält, auf der er die Töne greift, bis zur Geſtalt eines armen Teufels über, dem die Kräfte mangeln, dem die Kniee ſchlottern und der verſcheiden würde, wenn man ihm nicht ein Stückchen Brod zuwürfe. Er bezeichnete ſein äußerſtes Bedürfniß durch die Bewegung des Fingers gegen ſeinen halb offenen Mund.)

Das verſteht man. Man wirft mir eine Kleinigkeit zu, um die wir uns ſtreiten, drei oder vier Hungrige, wie wir ſind. Und nun denkt einmal groß, macht ſchöne Sachen in einem ſolchen Zuſtande!

Ich. Das iſt ſchwer.

Er. Von Stufe zu Stufe fiel ich endlich in ein gutes Haus und befand mich köſtlich. Nun bin ich verſtoßen und muß von neuem die Darmſaiten ſägen und auf die Gebärde des Fingers gegen den lechzenden Mund zurückkehren. Nichts iſt beſtändig auf der Welt. Am Glücksrade heute oben, morgen unten. Verfluchte Zufälle führen uns und führen uns ſehr ſchlecht.

(Dann trank er einen Schluck, der noch in der Flaſche übrig geblieben war. Dann wendete er ſich zu ſeinem Nachbar:)

Mein Herr, ich bitte Euch um eine kleine Priſe. Ihr habt da eine ſchöne Doſe. Ihr ſeyd kein Muſikus? — Nein! — Deſto beſſer für Euch. Das ſind arme, beklagenswerthe Schufte. Das Schickſal hat mich dazu gemacht, Mich, indeſſen zu Montmartre vielleicht in einer Mühle, ein Müller, ein Mühlknecht ſich befindet, der nichts anders als das Klappern der Mühle hören wird und der vielleicht die ſchönſten Geſänge gefunden hätte. Rameau zur Mühle, zur Mühle, dort gehörſt du hin!

Ich. Die Natur beſtimmte jeden dazu, wozu er ſich *Mühe geben mag.*

Er. Doch vergreift sie sich oft. Was mich betrifft, ich betrachte die irdischen Dinge nicht von solcher Höhe, wo alles einerlei aussieht. Der Mann, der einen Baum mit der Scheere reinigt, und die Raupe, die daran das Blatt nagt, können für zwei gleiche Insecten gelten. Jeder hat seine Pflicht. Stellt Euch auf eine Planetenbahn und theilet von dorther, wenn es Euch gefällt, nach Art des Réaumur, das Geschlecht der Fliegen in Nähende, Ackernde, Sichelnde, oder die Menschengattung in Tischer, Zimmerleute, Dachdecker, Tänzer, Sänger, das ist Eure Sache, ich mische mich nicht drein. Ich bin in dieser Welt und bleibe drinn, aber wenn es natürlich ist, Appetit zu haben: denn ich komme immer zum Appetit zurück, zu der Empfindung die mir immer gegenwärtig ist; so finde ich daß es keine gute Ordnung sey, nicht immer etwas zu essen zu haben. Welche Teufels-Einrichtung! Menschen, die alles übervoll haben, indessen andre, eben auch wie sie, mit ungestümen Mägen wie sie, mit einem wiederkehrenden Hunger nichts für ihren Zahn finden. Und dann ist die gezwungene Stellung in der uns das Bedürfniß hält das allerschlimmste. Der bedürftige Mensch gehr nicht wie ein andrer, er springt, er kriecht, er krümmt sich, er schleppt sich und bringt sein Leben zu, indem er Positionen erdenkt und ausführt.

Ich. Was sind denn Positionen?

Er. Fragt Noverre! und doch bringt die Welt viel mehr Positionen hervor, als seine Kunst nachahmen kann.

Ich. So versteigt Ihr Euch doch auch in höhere Regionen und betrachtet von da herab die verschiednen Pantomimen der Menschengattung?

Er. Nein, nein! Ich sehe nur um mich her und setze *mich in meine* Position, oder ich erlustige mich an den

Positionen die ich andre nehmen sehe. Ich verstehe mich trefflich auf Pantomimen; Ihr sollt urtheilen.

(Nun lächelt er, spielt den Bewundernden, den Bittenden, den Gefälligen, er setzt den rechten Fuß vor, den linken zurück, den Rücken gebogen, den Kopf in die Höhe, den Blick wie auf anderer Blicke gerichtet, den Mund halb offen, die Arme nach einem Gegenstande ausgestreckt. Er erwartet einen Befehl, er empfängt ihn, fort ist er wie ein Pfeil, er ist wieder da, es ist gethan, er giebt Rechenschaft; er ist aufmerksam auf alles; was fällt, hebt er auf; ein Kissen legt er zurecht; einen Schemel schiebt er unter! er hält einen Präsentirteller, er nähert einen Stuhl, er öffnet eine Thüre, zieht die Vorhänge zu, bemerkt den Herrn und die Frau, ist unbeweglich mit hängenden Armen, steifen Beinen, er hört, er horcht, er sucht auf den Gesichtern zu lesen und dann sagt er:) Das ist nun meine Pantomime ungefähr, wie aller Schmeichler, Schmarutzer und Dürftigen.

(Die Thorheiten dieses Menschen, die Mährchen des Abts Galiani, die Ausschweifungen Rabelais haben mich manchmal zu tiefem Nachdenken veranlaßt. Das sind drei Kramläden, wo ich mich mit lächerlichen Masken versehe, die ich den ernsthaftesten Personen aufs Gesicht setze. Ich sehe einen Pantalon in einem Prälaten, einen Satyr in einem Präsidenten, ein Schwein in einem Mönche, einen Strauß in einem Minister, eine Gans in seinem ersten Secretär.)

Aber nach Eurer Rechnung, sagte ich zu meinem Manne, giebt es auf dieser Welt viel Dürftige, und ich kenne niemand, der sich nicht zu einigen Schritten Eures Tanzes bequeme.

Er. Ihr habt Recht. In einem ganzen Königreiche giebt es nur Einen Menschen, der grad vor sich hingeht, den Souverän, *das übrige alles nimmt* Positionen.

Ich. Der Souverän? und dabei ließe ſich doch auch noch etwas erinnern. Glaubt Ihr denn nicht, daß ſich von Zeit zu Zeit neben ihm ein kleiner Fuß, ein kleiner Chignon, eine kleine Naſe befinde, die ihn gleichfalls zu einiger Pantomime veranlaſſen? Wer einen andern braucht, iſt bedürftig, und nimmt eine Poſition an. Vor ſeiner Geliebten nimmt der König eine Poſition an, und vor Gott macht er ſeinen Pantomimenſchritt. Der Miniſter macht den Schritt des Hofmanns, des Schmeichlers, des Bedienten, des Bettlers vor ſeinem König. Die Menge der Ehrgeizigen tanzt Eure Poſitionen auf hundert Manieren, eine verworfener als die andern, vor dem Miniſter. Der vornehme Abbé mit Ueberſchlag und langem Kinn macht wenigſtens einmal die Woche vor dem, der die Beneficien auszutheilen hat, ſeine Männchen. Wahrlich, was Ihr die Pantomime der Bettler nennt, iſt der große Hebel der Erde. Jeder hat ſeine kleine Hus und ſeinen Bertin.

Er. Das tröſtet mich.

(Aber indeſſen ich ſprach, ſtellte er die genannten Leute vor; es war zum Todtlachen, z. B. als kleiner Abbé hielt er den Hut unterm Arm, das Brevier in der linken Hand, mit der rechten trug er den Schweif ſeines Mantels, den Kopf ein wenig auf die Schulter geneigt ging er einher, mit niedergeſchlagenen Augen, und ahmte ſo völlig den Heuchler nach, daß ich glaubte den Autor der Réfutations vor dem Biſchof von Orleans zu ſehen. Hinter den Schmeichlern, den Ehrſüchtigen war er gewaltig drein. Es war der leibhafte Bouret bei der General-Contrôle.)

Ich. Das heißt vortrefflich ausführen, aber doch giebt es ein Weſen, das von der Pantomime frei geſprochen iſt, der Philoſoph der nichts hat und nichts verlangt.

Er. *Und wo iſt denn das Thier?* Hat er nichts, ſo leidet

er, bemüht er ſich um nichts, ſo erhält er nichts und wird immer leiden.

Ich. Nein. Diogen, der über die Bedürfniſſe ſpottete.

Er. Aber man will gekleidet ſeyn!

Ich. Nein. Er ging nackt.

Er. Manchmal war es kalt in Athen.

Ich. Weniger als hier.

Er. Man ſpeiſ'te.

Ich. Ganz gewiß.

Er. Auf weſſen Koſten?

Ich. Der Natur. Zu wem wendet ſich der Wilde? zur Erde, zu den Thieren, den Fiſchen, den Bäumen, den Kräutern, den Wurzeln, den Bächen.

Er. Schlechte Tafel.

Ich. Sie iſt groß.

Er. Aber übel bedient.

Ich. Und doch deckt man ſie ab, um die unſrigen zu beſetzen.

Er. Aber bekennt nur, daß die Induſtrie unſrer Köche, Paſtetenbäcker und Zuckerbäcker, ein weniges von dem ihrigen hinzuthut. Mit einer ſo ſtrengen Diät mußte euer Diogen wohl keine ſtörriſchen Organe beſitzen?

Ich. Ihr irrt Euch. Des Cynikers Kleid war ehmals, was jetzt unſre Mönchskleidung, und mit derſelben Kraft. Die Cyniker waren die Carmeliten und Capuziner von Athen.

Er. Da hab' ich Euch! Diogen hat alſo auch ſeine Pantomime getanzt, wenn auch nicht vor Perikles, wenigſtens vor Laïs oder Phryne.

Ich. Da betrügt Ihr Euch wieder. Andre bezahlten ſehr theuer die Schönheit, die ſich ihm aus Vergnügen überließ.

Er. Begab ſich's aber, daß die Schönheit ſonſt beſchäftigt *war und der Cyniker nicht warten konnte* —

Ich. So ging er in ſein Faß und ſuchte ſie entbehrlich zu finden.

Er. Und Ihr riethet mir, ihn nachzuahmen?

Ich. Ich will ſterben, wenn es nicht beſſer wäre, als zu kriechen, ſich wegzuwerfen, ſich zu beſchimpfen.

Er. Aber ich brauche ein gutes Bett, eine gute Tafel, ein warmes Kleid im Winter, ein kühles Kleid im Sommer und mehr andre Dinge, die ich lieber dem Wohlwollen ſchuldig ſeyn, als durch Arbeit erwerben mag.

Ich. Weil Ihr ein Nichtswürdiger, ein Vielfraß, ein Niederträchtiger ſeyd, eine Kothſeele.

Er. Das hab' ich Euch, glaub' ich, ſchon alles geſtanden.

Ich. Ohne Zweifel haben die Dinge des Lebens einen Werth; aber Ihr kennt nicht den Werth des Opfers, das Ihr bringt, um ſie zu erlangen. So tanzt Ihr die ſchlechte Pantomime, Ihr habt ſie getanzt und werdet ſie tanzen.

Er. Es iſt wahr, aber es hat mich wenig gekoſtet und deßwegen wird mich's künftig nichts koſten, und deßhalb thät' ich übel einen andern Gang anzunehmen, der mir beſchwerlich wäre und in dem ich nicht verharren könnte. Aber aus dem, was Ihr mir da ſagt, begreif' ich erſt, daß meine arme kleine Frau eine Art Philoſoph war; ſie hatte Muth wie ein Löwe. Manchmal fehlte es uns an Brod, wir hatten keinen Pfennig, und manchmal waren faſt alle unſere Kleinigkeiten von Werth verkauft. Ich hatte mich aufs Bett geworfen, da zerbrach ich mir den Kopf den Mann zu finden, der mir einen Thaler liehe, den ich ihm nicht wiedergäbe. Sie, munter wie ein Zeiſig, ſetzte ſich ans Clavier, ſang und begleitete ſich. Das war eine Nachtigallenkehle. Hättet Ihr ſie doch nur auch gehört! Wenn ich in einem Concert ſpielte, nahm ich ſie *mit. Unterwegs* ſagte ich: Friſch, Madame! macht, daß

man Euch bewundre. Entwickelt Euer Talent, Eure Reize, entführt, überwindet. Wir kamen an, ſie ſang, ſie entführte, ſie überwand. Ach! ich habe die arme kleine verloren. Außer ihrem Talent hatte ſie ein Mäulchen, kaum ging der kleine Finger hinein, Zähne, eine Reihe Perlen, Augen, eine Haut, Wangen, Bruſt, Rehfüßchen und Schenkel und alles zum Modelliren. Früh oder ſpäter hätte ſie einen Generalpächter gewonnen. Das war ein Gang, Hüften, ach Gott was für Hüften!

(Und nun machte er den Gang ſeiner Frau nach, kleine Schritte, den Kopf in der Luft, er ſpielte mit dem Fächer, er ſchwänzelte, es war die Caricatur unſerer kleinen Coquetten, ſo neckiſch und lächerlich als möglich. Dann fuhr er in ſeinem Geſpräche fort:)

Ueberall führte ich ſie hin, in die Tuillerien, in's Palais Royal, auf die Boulevards. Es war unmöglich, daß ſie mir bleiben konnte. Morgens wenn ſie über die Straße ging, mit freien Haaren und niedlichem Jäckchen, Ihr wäret ſtehn geblieben ſie zu beſehen, Ihr hättet ſie mit vier Fingern umſpannt, ohne ſie zu zwängen. Kam jemand hinter ihr drein, und ſah ſie mit ihren kleinen Füßchen hintrippeln, und betrachtete die breiten Hüftchen, deren Form das leichte Röckchen zeichnete, gewiß er verdoppelte den Schritt. Sie ließ ihn ankommen und dann wendete ſie ſchnell ihre großen ſchwarzen Augen auf ihn los und jeder blieb betroffen ſtehn. Denn die Vorderſeite der Medaille war wohl die Rückſeite werth. Aber ach! ich habe ſie verloren und alle unſre Hoffnungen auf Glück ſind mit ihr verſchwunden. Ich hatte ſie nur darum geheirathet. Ich hatte ihr meine Plane mitgetheilt und ſie hatte zu viel Einſicht, um nicht ihre Sicherheit zu begreifen, und zu viel Verſtand, um ſie nicht zu billigen.

(Nun ſchluchzt' er, nun weint' er, nun ruft' er aus:) Nein, nein! darüber tröſt' ich mich niemals, und darauf hab' ich Umſchlag und Käppchen genommen.

Ich. Vor Schmerz?

Er. Eigentlich, um meinen Napf immer auf dem Kopfe zu haben. Aber ſeht doch ein wenig, wie viel Uhr es iſt. Ich muß in die Oper.

Ich. Was giebt man?

Er. Von d'Auvergne. Es ſind ſchöne Sachen in ſeiner Muſik. Schade, daß er ſie nicht zuerſt geſagt hat. Unter den Todten giebt's immer einige, die den Lebendigen immer im Wege ſind. Was hilft's! Quisque suos patimur manes. Aber es iſt halb Sechſe. Ich höre die Glocke, die zu der Veſper des Abbé de Cannaye läutet. Die ruft mich auch ab. Lebt wohl. Iſt's nicht wahr, Herr Philoſoph, ich bin immer derſelbe?

Ich. Ja wohl, unglücklicherweiſe.

Er. Laßt mich das Unglück noch vierzig Jahre genießen. Der lacht wohl, der zuletzt lacht.

Anmerkungen

über

Perſonen und Gegenſtände, deren in dem Dialog Rameau's Neffe erwähnt wird.

Vorerinnerung.

Der Ueberſetzer hatte ſich vorgenommen, die Perſonen und Gegenſtände, welche in vorliegendem Dialog genannt und abgehandelt werden, ihre Verhältniſſe und Beziehungen in dieſen alphabetiſch geordneten Anmerkungen zur Bequemlichkeit des Leſers mehr ins Klare zu ſtellen. Manche Hinderniſſe ſetzten ſich dieſem Unternehmen entgegen, das nur zum Theil ausgeführt werden konnte. Da aber auch ſchon hierdurch der Zweck einigermaßen erreicht wird, ſo hat man in Hoffnung einer künftigen weitern Ausführung das Gegenwärtige nicht zurückhalten wollen.

Alberti.

Ein außerordentliches muſikaliſches Talent, mit einer vortrefflichen Stimme begünſtigt, die ſogar Farinell's Eiferſucht erregte, zugleich ein guter Clavierſpieler, der aber ſeine großen Gaben nur als Dilettant zum Vergnügen ſeiner Zeitgenoſſen und zu eigenem Behagen anwendete, auch ſehr frühzeitig ſtarb.

---

d'Alembert.

Geb. 1717. Geſt. 1783.

Ihm iſt ſein Ruhm, als Mathematiker, niemals ſtreitig gemacht worden, als er ſich aber um des Lebens und der Geſellſchaft willen vielſeitig literariſch ausbildete, ſo nahmen die Mißgünſtigen daher Anlaß, ſchwächere Seiten aufzuſuchen und zu zeigen.

Solche feindſelige Naturen, die nur wider Willen entſchiedene Vorzüge anerkennen, möchten gern jeden trefflichen Mann in ſein Verdienſt ganz eigentlich einſperren und ihm eine vielſeitige Bildung, die allein Genuß gewährt, verkümmern. Sie ſagen gewöhnlich, zu ſeinem Ruhme habe er dieſes oder jenes nicht unternehmen ſollen! als wenn man alles um des Ruhms willen thäte, als wenn die Lebensvereinigung mit ähnlich Geſinnten, durch ernſte Theilnahme an dem was ſie treiben und leiſten, nicht den höchſten Werth hätte. Und nicht allein Franzoſen, welche alles nach außen thun, ſondern auch Deutſche, welche die Wirkung nach innen recht gut zu ſchätzen wiſſen, geben ſolche Geſinnungen zu erkennen, wodurch der Schriftſteller vom Schriftſteller, der Gelehrte vom Gelehrten gildemäßig abgetrennt würde.

So viel bei Gelegenheit der Stelle: d'Alembert verweiſen wir in die Mathematik.

---

d'Auvergne.

Der erſte unter den Franzoſen, der in ſeiner Oper les Troqueurs ſich dem Italiäniſchen Geſchmack zu nähern ſuchte und zu jener Epoche dadurch viel beitrug. (Siehe Muſik.)

Baculard sonſt Arnaud.

Geb. 1715.

Verfaſſer kleiner galanter Gedichte, bei uns mehr bekannt durch ſeine Trauerſpiele, den Grafen von Cominge und Euphemien, worin der fürchterliche Apparat von Gewölben, Gräbern, Särgen und Mönchskutten den Mangel des großen furchtbaren Tragiſchen erſetzen ſoll.

Bagge (Baron von).

Ein Deutſcher oder Brabantiſcher Edelmann, der ſich lange Zeit in Paris aufhielt und wegen ſeiner Leidenſchaft zur Muſik merkwürdig war. Er wollte ſie nicht allein durch andre genießen, ſondern er ſuchte ſie auch ſelbſt, wiewohl ohne ſonderlichen Erfolg, auszuüben. Ja ſeine Bemühungen und ſeine Concerte, allgemein gekannt und beſucht, konnten ſich eines in Paris ſo leicht erregten Lächerlichen nicht erwehren, in welchem Sinne denn auch Diderot hier auf dieſelben anzuſpielen ſcheint.

Batteux.

Geb. 1713. Geſt. 1780.

Apoſtel des halbwahren Evangeliums der Nachahmung der Natur, das allen ſo willkommen iſt, die bloß ihren Sinnen vertrauen und deſſen was dahinter liegt ſich nicht bewußt ſind. Warum er hier als Heuchler geſcholten wird, davon wiſſen wir keine Rechenſchaft zu geben.

Le Blanc (Abbé).

Geb. zu Dijon 1718. Geſt. 1781.

Wenn durch die Gunſt der Menge oder der Großen ein mittelmäßiges Talent zu Glück und Ehren gelangt, ſo entſteht eine wunderbare Bewegung unter Seinesgleichen. Alles was ſich ihm ähnlich fühlt, wird durch die Hoffnung belebt, daß nun gleichfalls die Reihe an andre ehrliche Leute, die doch eben auch nicht für ganz verdienſtlos zu halten, endlich kommen müſſe und ſolle.

Doch auch hier wie überall behauptet das Glück ſein Majeſtätsrecht und nimmt ſich der Mittelmäßigen ſo wenig als der Trefflichen an, als wenn es ihm nun gerade einmal beliebt.

Der Abbé Le Blanc, ein freilich ſehr mittelmäßiger Mann, mußte ſo manchen Seinesgleichen in der Akademie ſehen, die ungeachtet einer, freilich nur vorübergehenden, Gunſt des Hofes für ihn unerbittlich blieb.

Die im Dialog erzählte Anekdote drückt das Verhältniß ſehr geiſtreich aus.

Bouret.

Ein reicher Finanzmann, der zugleich Ober-Director der Poſten war und ein ungeheures Vermögen durch die Gunſt des Hofes und der Großen, denen er alſo wohl ein Hündchen abtreten konnte, zuſammen brachte.

Aber weder ſein Glück, noch ſeine Erniedrigungen, die ihm Diderot ſehr hart aufrechnet, konnten ihn vor dem *Untergang ſchützen*, da er in ſich ſelbſt kein Maaß hatte und

ſein Geiſt im Ausgeben noch gewandter und unternehmender war, als im Erwerben.

Er baute königlich einen Pavillon nur um den König, der alle Jahre mit ſeinem Hofſtaat auf der Jagd jene Gegend beſuchte, bewirthen zu können, und errichtete als Nebenſache, bei einer durchaus koſtſpieligen Lebensweiſe, ſehr anſehnliche Gebäude, wodurch er die Kräfte ſeiner eigenen Finanzen dergeſtalt ſchwächte, daß er, als Ludwig der XV. unvermuthet ſtarb und er ſeinen königlichen Gönner, ſo wie durch die Regierungsveränderung manche andre Unterſtützung verlor, gerade da er ihrer am nöthigſten bedurft hätte, um ſich im Gleichgewicht zu erhalten, in die größte Verwirrung, ja Verzweiflung gerieth und ſeinem Leben ſelbſt ein Ende machte.

Bret.

Geb. 1717. Geſt. 1792.

Fruchtbarer, gefälliger Autor, aber ſchwach und nachläſſig. Herausgeber von Molière, zu welchem Geſchäft ſeine Kräfte nicht hinreichten.

Sein Stück le faux généreux fällt in das Jahr 1758.

Carmontel.

Verfaſſer der dramatiſchen Sprüchwörter und anderer angenehmer kleiner theatraliſcher Stücke.

Destouches.

Geb. 1680. Geſt. 1754.

Literator und Geſchäftsmann.

Mehrere ſeiner Stücke erwarben ſich Beifall. Zuletzt verliert er die Gunſt des Publicums und zieht ſich vom Theater zurück. (Siehe Dorat.)

Dorat.

Geb. 1736. Geſt. 1780.

Fruchtbarer, angenehmer Dichter, beſonders in kleinen Stücken, nicht ſo glücklich in größern, ernſteren, beſonders dramatiſchen.

Der große Reiz, den das Theater für jeden Zuſchauer hat, zeigt ſich auch darin, daß es ſo manchen productiv zu machen ſcheint, der eigentlich dafür gar kein Talent hat. In jeder Nation ſtrebt eine unverhältnißmäßige Anzahl Menſchen nach dem Glück ſich ſelbſt von dem Theater herunter wiederzuhören, und es iſt niemanden zu verargen, wenn man zu dieſer innern Behaglichket noch die äußeren Vortheile eines ſchnellen, allgemeinen, günſtigen Bekanntwerdens hinzurechnet.

Iſt dieſe Begierde fürs Theater zu arbeiten bei dem ſtillen, mehr in ſich gekehrten Deutſchen faſt zur Seuche geworden, ſo begreift man leicht, wie der Franzoſe, der ſich es ſelbſt gar nicht zum Vorwurfe rechnet, unmäßig eitel zu ſcheinen, unwiderſtehlich genöthigt ſeyn muß, ſich auf ein Theater zu drängen, das bei einem hundertjährigen Glanze ſo große *Namen zählt*, die den lebhafteſten Wunſch erregen müſſen,

wenn gleich auch hinter ihnen, doch mit und neben ihnen an derſelben Stelle genannt zu werden.

Dorat konnte dieſen Lockungen nicht entgehen, um ſo mehr, da er anfangs ſehr beliebt und vorgeſchoben ward; allein ſein Glück war nicht von Dauer, er ward herabgeſetzt und befand ſich in dem traurigen Zuſtand des Mißbehagens mit ſo vielen andern, mit deren Zahl man wo nicht einen Platz in Dante's Hölle, doch wenigſtens in ſeinem Fegfeuer beſetzen könnte.

(Siehe Marivaux.)

Duni.

Geb. im Neapolitaniſchen d. 9. Februar 1709. Geſt. den 11. Juni 1775.

Die Franzoſen ſcheinen, bei aller ihrer Lebhaftigkeit, mehr als andre Nationen an hergebrachten Formen zu hangen und ſelbſt in ihren Vergnügungen eine gewiſſe Eintönigkeit nicht gewahr zu werden. So hatten ſie ſich an die Muſik Lulli's und Rameau's gewöhnt, die ſie, wenn man es recht genau unterſuchte, vielleicht noch nicht ganz losgeworden ſind.

Zur Zeit nun, als dieſe Muſik noch herrſchend war, in der Hälfte des vorigen Jahrhunderts, mußte es eine große Bewegung geben, als eine andere, gerade entgegengeſetzte Art das Publicum zu unterhalten, ſich darneben ſtellte. Indeſſen die große Franzöſiſche Oper mit einem ungeheuern Apparat ihre Gäſte kaum zu befriedigen im Stande war, hatten die Italiäner die glückliche Entdeckung gemacht, daß wenige Perſonen, faſt ohne irgend eine Art von Umgebung, durch melodiſchen Geſang, heitern und bequemen Vortrag, eine viel *lebhaftere Wirkung* hervorzubringen im Stande

seyen. Diese eigentlichen Intermezzisten machten, unter dem Namen der Bouffons, in Paris ein großes Aufsehen und erregten Parteien für und wider sich.

Duni, der sich in Italien an der buona figliola schon geübt hatte, schrieb für Paris den Peintre amoureux de son modèle, und später das Milchmädchen, das auch auf dem Deutschen Theater die komische Oper beinahe zuerst einführte. Jene ersten Stücke des Duni waren in Paris völlig im Gange, zur Zeit als Diderot den gegenwärtigen Dialog schrieb. Er hatte sich, nebst seinen Freunden, schon früher zur Partei der heitern Productionen geschlagen und so weissagte er auch Rameau's Untergang durch den gefälligen Duni.

Fréron (Vater).

Geb. zu Quimper 1719. Gest. zu Paris 1776.

Ein Mann von Kopf und Geist, von schönen Studien und mancherlei Kenntnissen, der aber, weil er manches einsah, alles zu übersehen glaubte und als Journalist sich zu einem allgemeinen Richter aufwarf. Er suchte sich besonders durch seine Opposition gegen Voltaire bedeutend zu machen, und seine Kühnheit sich diesem außerordentlichen, hochberühmten Manne zu widersetzen, behagte einem Publicum, das einer heimlichen Schadenfreude sich nicht erwehren kann, wenn vorzügliche Männer, denen es gar manches Gute schuldig ist, herabgesetzt werden, da es sich, von der andern Seite, einer strenge behandelten Mittelmäßigkeit gar zu gern liebreich und mitleidsvoll annimmt.

Fréron's Blätter hatten Glück und Gunst und verdienten sie zum Theil. Unglücklicherweise hielt er sich nun für den *ganz wichtigen und* bedeutenden Mann und fing an, aus

eigener Macht und Gewalt, geringe Talente zu erheben und als Nebenbuhler der größeren aufzuſtellen. Denn derjenige, der aus Mangel von Sinn oder Gewiſſen das Vortreffliche herunterzieht, iſt nur allzugeneigt das Gemeine, das ihm ſelbſt am nächſten liegt, heraufzuheben und ſich dadurch ein ſchönes mittleres Element zu bereiten, auf welchem er als Herrſcher behaglich walten könne. Dergleichen Niveleurs befinden ſich beſonders in Literaturen, die in Gährung ſind, und bei gutmüthigen, auf Mäßigkeit und Billigkeit durchaus mehr als auf das Vortreffliche in Künſten und Wiſſenſchaften gerichteten Nationen haben ſie ſtarken Einfluß.

Die geiſtreiche Franzöſiſche Nation war dagegen dem Fréron bald auf der Spur, wozu Voltaire ſelbſt nicht wenig beitrug, der ſeinen Widerſacher mit gerechten und ungerechten, aber immer geiſtreichen Waffen unausgeſetzt bekämpfte. Keine Schwäche des Journaliſten blieb unbemerkt, keine Form der Rede- und Dichtkunſt unbenutzt, ſo daß er ihn ſogar als Fréron in der Schottländerin aufs Theater brachte und erhielt.

Wie Voltaire in ſo manchem, was er leiſtete, die Erwartung der Welt übertraf, ſo unterhielt er auch in dieſem Falle das Publicum mit immer neuen und überraſchenden Späßen, griff den Journaliſten zugleich und alle deſſen Günſtlinge an, und warf ihr Lächerliches gehäuft auf den Gönner zurück.

So ward jene Anmaßung aller Welt klar, Fréron verlor ſeinen Credit, auch den verdienten, weil ſich denn doch das Publicum, wie die Götter, zuletzt auf die Seite der Sieger zu ſchlagen behaglich findet.

Und ſo iſt das Bild Frérons dergeſtalt verſchoben und *verdunkelt worden, daß der ſpätere Nachkömmling Mühe hat,*

ſich von dem was der Mann leiſtete, und was ihm ermangelte, einen richtigen Begriff zu machen.

Geſchmack.

„Der Geſchmack, ſagt er ... der Geſchmack iſt ein Ding ... bei Gott ich weiß nicht zu was für einem Ding er den Geſchmack machte, wußte er es doch ſelbſt nicht.“

In dieſer Stelle will Diderot ſeine Landsleute lächerlich darſtellen, die, mit und ohne Begriff, das Wort Geſchmack immer im Munde führen und manche bedeutende Production, indem ſie ihr den Mangel an Geſchmack vorwerfen, herunterſetzen.

Die Franzoſen gebrauchten zu Ende des 17ten Jahrhunderts das Wort Geſchmack noch nicht allein, ſie bezeichneten vielmehr durch das Beiwort die beſondere Beſtimmung. Sie ſagten ein böſer, ein guter Geſchmack und verſtanden recht gut, was ſie dadurch bezeichneten. Doch findet man ſchon in einer Anekdoten- und Spruchſammlung jener Zeit das gewagte Wort: „die Franzöſiſchen Schriftſteller beſitzen alles, nur keinen Geſchmack.“

Wenn man die Franzöſiſche Literatur von Anfang an betrachtet, ſo findet ſich, daß das Genie ſchon bald ſehr viel für ſie gethan. Marot war ein trefflicher Mann, und wer darf den hohen Werth Montaigne's und Rabelais verkennen?

Das Genie ſowohl als der recht gute Kopf ſucht ſein Gebiet ins Unendliche auszudehnen. Sie nehmen gar mannichfaltige Elemente in ihren Schöpfungskreis auf, und ſind oft glücklich genug ſie vollkommen zu beherrſchen und zu verarbeiten. Gelingt aber ein ſolches Unternehmen nicht ganz, fühlt ſich der Verſtand nicht durchaus genöthigt die Segel

zu ſtreichen, erlangen die Arbeiten nur eine ſolche Stufe, wo er ihnen noch etwas anhaben kann; ſo entſteht ſogleich ein Loben und Tadeln des Einzelnen, und man glaubt vollkommene Werke dadurch vorzubereiten, wenn man die Elemente, woraus ſie beſtehen ſollen, recht ſäuberlich ſondert.

Die Franzoſen haben einen Poeten Du Bartas, den ſie gar nicht mehr, oder nur mit Verachtung nennen. Er lebte von 1544 bis 1590, war Soldat und Weltmann, und ſchrieb zahlloſe Alexandriner. Wir Deutſchen, die wir die Zuſtände jener Nation aus einem andern Geſichtspunkte anſehen, fühlen uns zum Lächeln bewegt, wenn wir in ſeinen Werken, deren Titel ihn als den Fürſten der Franzöſiſchen Dichter preiſ't, die ſämmtlichen Elemente der Franzöſiſchen Poeſie, freilich in wunderlicher Miſchung, beiſammenfinden. Er behandelte wichtige, bedeutende, breite Gegenſtände, wie z. E. die ſieben Schöpfungstage, wobei er Gelegenheit fand, eine naive Anſchauung der Welt und mannichfaltige Kenntniſſe, die er ſich in einem thätigen Leben erworben, auf eine darſtellende, erzählende, beſchreibende, didaktiſche Weiſe zu Markte zu bringen. Dieſe ſehr ernſthaft gemeinten Gedichte gleichen daher ſämmtlich gutmüthigen Parodien und ſind, wegen ihres bunten Anſehens, dem Franzoſen auf der jetzigen Höhe ſeiner eingebildeten Cultur äußerſt verhaßt, anſtatt daß, wie der Churfürſt von Mainz das Rad, ein Franzöſiſcher Autor die ſieben Tagwerke des Du Bartas irgend ſymbolirt im Wappen führen ſollte.

Damit wir aber, bei einer aphoriſtiſchen Behandlung unſerer Aufſätze, nicht unbeſtimmt und dabei parador erſcheinen; ſo fragen wir, ob nicht die erſten vierzig Verſe des ſiebenten Schöpfungstages von Du Bartas vortrefflich ſind, *ob ſie nicht in jeder Franzöſiſchen* Muſterſammlung zu ſtehen

verdienen, ob ſie nicht die Vergleichung mit manchem ſchätzenswerthen neuern Product aushalten? Deutſche Kenner werden uns beiſtimmen und uns für die Aufmerkſamkeit danken, die wir auf dieſes Werk erregen. Die Franzoſen aber werden wohl fortfahren, wegen der darin vorkommenden Wunderlichkeiten, auch das Gute und Treffliche daran zu verkennen.

Denn die immer anſtrebende und zu Ludwig des XIV. Zeiten zur Reife gedeihende Verſtandescultur hat ſich immerfort bemüht, alle Dicht- und Sprecharten genau zu ſondern, und zwar ſo, daß man nicht etwa von der Form, ſondern vom Stoff ausging, und gewiſſe Vorſtellungen, Gedanken, Ausdrucksweiſen, Worte aus der Tragödie, der Komödie, der Ode, mit welcher letztern Dichtart ſie deßhalb auch nie fertig werden konnten, hinauswies und andre dafür, als beſonders geeignet, in jeden beſondern Kreis aufnahm und für ihn beſtimmte.

Man behandelte die verſchiedenen Dichtungsarten wie verſchiedene Societäten, in denen auch ein beſonderes Betragen ſchicklich iſt. Anders benehmen ſich Männer, wenn ſie allein unter ſich, anders, wenn ſie mit Frauen zuſammen ſind, und wieder anders wird ſich dieſelbe Geſellſchaft betragen, wenn ein Vornehmerer unter ſie tritt, dem ſie Ehrfurcht zu bezeigen Urſache haben. Der Franzoſe ſcheut ſich auch keinesweges, bei Urtheilen über Producte des Geiſtes, von Convenancen zu ſprechen, ein Wort, das eigentlich nur für die Schicklichkeiten der Societät gelten kann. Man ſollte darüber nicht mit ihm rechten, ſondern einzuſehen trachten, in wie fern er Recht hat. Man kann ſich freuen, daß eine ſo geiſtreiche und weltkluge Nation dieſes Experiment zu *machen genöthigt* war, es fortzuſetzen genöthigt iſt.

Aber im höhern Sinne kommt doch alles darauf an,

welchen Kreis das Genie ſich bezeichnet, in welchem es wirken, was es für Elemente zuſammenfaßt, aus denen es bilden will. Hierzu wird es theils durch innern Trieb und eigne Ueberzeugung beſtimmt, theils auch durch die Nation, durch das Jahrhundert, für welche gearbeitet werden ſoll. Hier trifft das Genie freilich nur allein den rechten Punkt, ſobald es Werke hervorbringt, die ihm Ehre machen, ſeine Mitwelt erfreuen und zugleich weiter fördern. Denn indem es ſeinen weiteren Lichtkreis in den Brennpunkt ſeiner Nation zuſammendrängen möchte, ſo weiß es alle innern und äußern Vortheile zu benutzen und zugleich die genießende Menge zu befriedigen, ja zu überfüllen. Man gedenke Shakeſpear's und Calderon's! Vor dem höchſten äſthetiſchen Richterſtuhle beſtehn ſie untadelig, und wenn irgend ein verſtändiger Sonderer, wegen gewiſſer Stellen, hartnäckig gegen ſie klagen ſollte, ſo würden ſie ein Bild jener Nation, jener Zeit, für welche ſie gearbeitet, lächelnd vorweiſen und nicht etwa dadurch bloß Nachſicht erwerben, ſondern deßhalb, weil ſie ſich ſo glücklich bequemen konnten, neue Lorbeern verdienen.

Die Abſonderung der Dicht- und Redarten liegt in der Natur der Dicht- und Redekunſt ſelbſt; aber nur der Künſtler darf und kann die Scheidung unternehmen, die er auch unternimmt: denn er iſt meiſt glücklich genug zu fühlen, was in dieſen oder jenen Kreis gehört. Der Geſchmack iſt dem Genie angeboren, wenn er gleich nicht bei jedem zur vollkommenen Ausbildung gelangt.

Daher wäre freilich zu wünſchen, daß die Nation Geſchmack hätte, damit ſich nicht jeder einzeln nothdürftig auszubilden brauchte. Doch leider iſt der Geſchmack der nicht *hervorbringenden Naturen* verneinend, beengend, ausſchließend

und nimmt zuletzt der hervorbringenden Classe Kraft und Leben.

Wohl findet sich bei den Griechen, so wie bei manchen Römern eine sehr geschmackvolle Sonderung und Läuterung der verschiedenen Dichtarten, aber uns Nordländer kann man auf jene Muster nicht ausschließlich hinweisen. Wir haben uns andrer Voreltern zu rühmen und haben manch anderes Vorbild im Auge. Wäre nicht durch die romantische Wendung ungebildeter Jahrhunderte das Ungeheure mit dem Abgeschmackten in Berührung gekommen, woher hätten wir einen Hamlet, einen Lear, eine Anbetung des Kreuzes, einen standhaften Prinzen?

Uns auf der Höhe dieser barbarischen Avantagen, da wir die antiken Vortheile wohl niemals erreichen werden, mit Muth zu erhalten ist unsre Pflicht, zugleich aber auch Pflicht, dasjenige was andre denken, urtheilen und glauben, was sie hervorbringen und leisten, wohl zu kennen und treulich zu schätzen.

Lulli.

Geb. zu Florenz 1633. Gest. zu Paris 1687.

Die große Oper war in Italien zu einer Zeit erfunden worden, als Perspectiv-Malerei und Maschinerie sich in einem hohen Grade ausgebildet hatten, die Musik aber noch weit zurückstand. An einem solchen Ursprung hat diese Schauspielart immer gelitten und leidet noch daran. Was aus dem Prunk entstanden ist, kann nicht zur Kunst zurückkehren, was sich vom Scheine herschreibt, kann keine höhern Forderungen befriedigen.

In der Hälfte des 17ten Jahrhunderts kam die Italiänische Oper nach Frankreich; Französische Dichter und Componisten machten bald darauf den Versuch sie zu nationalisiren, welcher mit abwechselndem Glück eine Zeit lang fortgesetzt wurde, bis endlich Lulli die Privilegien der Französischen Oper, die unter dem Namen Académie royale de musique 1669 errichtet wurde, an sich brachte, die Erweiterung ihrer Privilegien zu erlangen wußte und ihr erst ihre eigentliche Consistenz gab.

„Von diesem Zeitpunkt fing die Französische theatralische Musik an, durch mannichfaltige Verschiedenheiten, sowohl in der poetischen Einrichtung der Dramen und der musikalischen Beschaffenheit ihrer Bestandtheile, der Arien, Chöre, des mehr singenden oder eigentlich psalmodischen Recitativs, der Ballete, der eigenthümlichen Gänge und Schlußfälle der Melodie, der einförmigern Modulationen, der Liebe zu den weichern Tonarten, als auch in Absicht vieler Fehler der Execution sich zu trennen und zu einer Nationalmusik zu werden. Die auf Lulli folgenden Componisten nahmen ihn ganz zu ihrem Muster, und so konnte es geschehen, daß seine Musik eine Art Epoche von so langer Dauer in den Annalen der Französischen Kunstgeschichte bildete.“

An dem schönen Talente Quinault's fand Lulli eine große Unterstützung. Er war für diese Dichtungsart geboren, declamirte selbst vortrefflich und arbeitete so dem Componisten in doppeltem Sinne vor. Sie lebten beide zusammen und starben nicht lange nach einander, und man kann wohl den Succeß der Französischen Oper und die lange dauernde Gunst für dieselbe der Vereinigung zweier so glücklichen Talente zuschreiben.

Marivaux.

Geb. Paris 1688. Geſt. 1763.

Die Geſchichte ſeines erworbenen und wiederverlorenen Rufes iſt die Geſchichte ſo vieler andern, beſonders bei dem Franzöſiſchen Theater.

Es giebt ſo viele Stücke die zu ihrer Zeit ſehr gut aufgenommen worden, bei denen die Franzöſiſchen Kritiker ſelbſt nicht begreifen, wie es zugegangen, und doch iſt die Sache leicht erklärlich.

Das Neue hat als ſolches ſchon eine beſondre Gunſt. Nehme man dazu, daß ein junger Mann auftritt, der als ein Neuer das Neue liefert, der ſich durch Beſcheidenheit Gunſt zu erwerben weiß, um ſo leichter als er nicht den höchſten Kranz davon zu tragen, ſondern nur Hoffnungen zu erregen verſpricht. Man nehme das Publicum, das jederzeit nur von augenblicklichen Eindrücken abhängt, das einen neuen Namen wie ein weißes Blatt anſieht, worauf man Gunſt oder Ungunſt nach Befinden ſchreiben kann, und man denke ſich ein Stück mit einigem Talent geſchrieben, von vorzüglichen Schauſpielern aufgeführt, warum ſollte es nicht günſtig aufgenommen werden? warum ſollte es nicht ſich und ſeinen Autor durch Gewohnheit empfehlen?

Selbſt ein erſter Mißgriff iſt in der Folge zu verbeſſern, und wem es zuerſt nicht ganz geglückt, kann ſich durch fortdauerndes Beſtreben in Gunſt ſetzen und erhalten. Von jenem ſowohl als dieſem Fall kommen in der Franzöſiſchen Theatergeſchichte mannichfaltige Beiſpiele vor.

Aber was unmöglich iſt zeigt ſich auch. Unmöglich iſt es *die Gunſt der Menge* bis ans Ende zu erhalten. Das Genie

erschöpft sich, um so mehr das Talent. Was der Autor nicht merkt, merkt das Publicum. Er befriedigt selbst seine Gönner nicht mehr lebhaft. Neue Anforderungen an Gunst werden gemacht, die Zeit schreitet vor, eine frische Jugend wirkt und man findet die Richtung, die Wendung eines frühern Talentes veraltet.

Der Schriftsteller, der nicht selbst bei Zeiten zurückgetreten, der noch immer eine ähnliche Aufnahme erwartet, sieht einem unglücklichen Alter entgegen, wie eine Frau, die von den scheidenden Reizen nicht Abschied nehmen will.

In diese traurige Lage kam Marivaux; er mochte sich mit der Allgemeinheit seines Geschicks nicht trösten, zeigte sich übellaunig, und wird hier um deßwillen von Diderot verspottet.

Montesquieu.

Geb. 1689. Gest. 1755.

„Daß Montesquieu nur ein schöner Geist sey" Eine ähnliche Redensart ist oben schon bei d'Alembert angeführt worden.

Durch seine lettres persannes machte sich Montesquieu zuerst bekannt. Die große Wirkung, welche sie hervorbrachten, war ihrem Gehalt und der glücklichen Behandlung desselben gleich. Unter dem Vehikel einer reizenden Sinnlichkeit weiß der Verfasser seine Nation auf die bedeutendsten, ja die gefährlichsten Materien aufmerksam zu machen, und schon ganz deutlich kündigt sich der Geist an, welcher den Esprit des loix hervorbringen sollte. Weil er sich nun aber bei diesem *seinem ersten Eintritt einer* leichten Hülle bedient, so will

man ihn denn auch nur, da er ſie ſchon abgeworfen, nach ihr ſchätzen und ihm das weitre größere Verdienſt halbkenneriſch abläugnen.

Muſik.

Ein großer Theil des vorliegenden Geſpräches handelt von Muſik, und es iſt nöthig hier einiges Allgemeine über dieſe Kunſt zu ſagen, damit jeder Leſende in den Stand geſetzt werde, die oft wunderlich genug geäußerten Meinungen einigermaßen zu beurtheilen.

Alle neuere Muſik wird auf zweierlei Weiſe behandelt, entweder daß man ſie als eine ſelbſtſtändige Kunſt betrachtet, ſie in ſich ſelbſt ausbildet, ausübt und durch den verfeinerten äußeren Sinn genießt, wie es der Italiäner zu thun pflegt, oder daß man ſie in Bezug auf Verſtand, Empfindung, Leidenſchaft ſetzt und ſie dergeſtalt bearbeitet, daß ſie mehrere menſchliche Geiſtes- und Seelenkräfte in Anſpruch nehmen könne, wie es die Weiſe der Franzoſen, der Deutſchen und aller Nordländer iſt und bleiben wird.

Nur durch dieſe Betrachtung, als durch einen doppelten Ariadneiſchen Faden, kann man ſich aus der Geſchichte der neuern Muſik und aus dem Gewirr parteiiſcher Kämpfer heraushelfen, wenn man die beiden Arten da, wo ſie getrennt erſcheinen, wohl bemerkt und ferner unterſucht, wie ſie ſich an gewiſſen Orten, zu gewiſſen Zeiten, in den Werken gewiſſer Individuen zu vereinigen geſtrebt und ſich auch wohl für einen Augenblick zuſammengefunden, dann aber wieder aus einander gegangen, nicht ohne ſich ihre Eigenſchaften *einander mehr oder weniger* mitgetheilt zu haben, da ſie ſich

denn in wunderbaren, ihren Hauptästen mehr oder weniger annähernden Ramificationen über die Erde verbreiteten.

Seit einer sorgfältigen Ausbildung der Musik in mehreren Ländern mußte sich diese Trennung zeigen und sie besteht bis auf den heutigen Tag. Der Italiäner wird sich der lieblichsten Harmonie, der gefälligsten Melodie befleißigen, er wird sich an dem Zusammenklang, an der Bewegung, als solchen, ergötzen, er wird des Sängers Kehle zu Rathe ziehn, und das, was dieser an gehaltenen, oder schnell auf einander folgenden Tönen und deren mannichfaltigstem Vortrag leisten kann, auf die glücklichste Weise hervorheben und so das gebildete Ohr seiner Landsleute entzücken. Er wird aber auch dem Vorwurf nicht entgehen, seinem Text, da er zum Gesang doch einmal Text haben muß, keineswegs genug gethan zu haben.

Die andere Partei hingegen hat mehr oder weniger den Sinn, die Empfindung, die Leidenschaft, welche der Dichter ausdrückt, vor Augen; mit ihm zu wetteifern hält sie für Pflicht. Seltsame Harmonien, unterbrochene Melodien, gewaltsame Abweichungen und Uebergänge sucht man auf, um den Schrei des Entzückens, der Angst und der Verzweiflung auszudrücken. Solche Componisten werden bei Empfindenden, bei Verständigen ihr Glück machen, aber dem Vorwurf des beleidigten Ohrs, in so fern es für sich genießen will, ohne an seinem Genuß Kopf und Herz Theil nehmen zu lassen, schwerlich entgehen.

Vielleicht läßt sich kein Componist nennen, dem in seinen Werken durchaus die Vereinigung beider Eigenschaften gelungen wäre, doch ist es keine Frage, daß sie sich in den besten Arbeiten der besten Meister finde und nothwendig *finden müsse.*

Uebrigens was dieſen Zwieſpalt betrifft, ſo iſt er wohl nie gewaltſamer erſchienen, als in dem Streit der Gluckiſten und Picciniſten, da denn auch der Bedeutende vor dem Gefälligen die Palme erhielt. Ja, haben wir nicht noch in unſern Tagen den lieblichen Paiſiello durch einen ausdrucksvollern Componiſten verdrängt geſehen, eine Begebenheit, die ſich in Paris immerfort wiederholen wird.

Wie der Italiäner mit dem Geſang, ſo verfuhr der Deutſche mit der Inſtrumentalmuſik. Er betrachtete ſie auch eine Zeit lang als eine beſondere, für ſich beſtehende Kunſt, vervollkommnete ihr Techniſches und übte ſie, faſt ohne weitern Bezug auf Gemüthskräfte, lebhaft aus, da ſie denn bei einer, dem Deutſchen wohl gemäßen, tiefern Behandlung der Harmonie zu einem hohen, für alle Völker muſterhaften Grade gelangt iſt.

Da alles dasjenige, was wir allgemein und flüchtig über Muſik geäußert, nur die Abſicht haben kann einiges Licht über vorliegenden Dialog zu verbreiten, ſo müſſen wir bemerken, daß ſich nicht ohne Schwierigkeit der Standpunkt, auf welchem ſich Diderot befindet, einſehen läßt.

In der Hälfte des vorigen Jahrhunderts waren die ſämmtlichen Künſte in Frankreich auf eine ſonderbare, ja für uns faſt unglaubliche Weiſe manierirt und von aller eigentlichen Kunſtwahrheit und Einfalt getrennt. Nicht allein das abenteuerliche Gebäude der Oper war durch das Herkommen nur ſtarrer und ſteifer geworden, auch die Tragödie ward in Reifröcken geſpielt, und eine hohle, affectirte Declamation trug ihre Meiſterwerke vor. Dieſes ging ſo weit, daß der außerordentliche Voltaire, bei Vorleſung ſeiner eigenen Stücke, in *einen ausdrucksloſen*, eintönigen, gleichfalls pſalmodirenden *Bombaſt verfiel* und ſich überzeugt hielt, daß auf dieſe Weiſe

die Würde ſeiner Stücke, die eine weit beſſere Behandlung verdienten, ausgedrückt werde.

Eben ſo verhielt ſich's mit der Malerei. Durchaus war das Fratzenhafte eines gewiſſen Herkömmlichen ſo hoch geſtiegen, daß es den aus innerer Naturkraft ſich entwickelnden, trefflichen Geiſtern der damaligen Zeit höchſt auffallend und unerträglich ſcheinen mußte.

Sie fielen daher ſämmtlich drauf, das was ſie Natur nannten, der Cultur und der Kunſt entgegen zu ſetzen. Wie hierin Diderot ſich geirrt, haben wir anderswo, mit Achtung und Neigung gegen dieſen vortrefflichen Mann, dargethan.

Auch gegen die Muſik befand er ſich in einer beſondern Lage. Die Compoſitionen des Lulli und Rameau gehören mehr zur bedeutenden als zur gefälligen Muſik. Das was die Bouffons aus Italien brachten, hatte mehr Angenehmes und Einſchmeichelndes als Bedeutendes, und doch ſchlägt ſich Diderot, der ſo lebhaft auf die Bedeutung dringt, zu dieſer letzten Partei und glaubt ſeine Wünſche durch ſie befriedigt zu ſehen. Aber es war wohl mehr, weil dieſes neue bewegliche jenes alte verhaßte ſtarre Zimmerwerk zu zerſtören und eine friſche Fläche für neue Bemühungen zu ebnen ſchien, daß er das letzte ſo hoch in Gunſt nahm. Auch benutzten Franzöſiſche Componiſten ſogleich den gegebenen Raum und brachten ihre alte bedeutende Weiſe, melodiſcher und mit mehrerer Kunſtwahrheit, zu Befriedigung der neuen Generation, in den Gang.

d'Olivet (Abbé).

Geb. 1682. Geſt. 1768.

Bei den Jeſuiten erzogen, beſchäftigte er ſich zuerſt mit dem Cicero, den er auch überſetzte. Aufgenommen in die Franzöſiſche Akademie, gedachte er auch für die vaterländiſche Sprache etwas zu leiſten, und hat ihr auf mehr denn Eine Weiſe genutzt; doch ward er nun als Grammatiker, Proſodiſt, Neuerungsfeind, Puriſt und Rigoriſt den Dichtern und Schriftſtellern höchlich verhaßt, denen er, man muß es freilich geſtehen, öfters Unrecht that, indem er ihnen die rechten Wege wies.

Paliſſot.

Geb. zu Nancy 1730.

Eine von den mittlern Naturen, die nach dem Höhern ſtreben, das ſie nicht erreichen, und ſich vom Gemeinen abziehn, das ſie nicht los werden. Will man billig ſeyn, ſo darf man ihn unter die guten Köpfe rechnen. Es fehlt ihm nicht an Verſtandes-Klarheit, an Lebhaftigkeit, an einem gewiſſen Talent; aber gerade dieſe Menſchen ſind es, die ſich mancher Anmaßung ſchuldig machen. Denn indem ſie alles nach einem gewiſſen, kleineren Maaßſtabe meſſen, ſo fehlt ihnen der Sinn fürs Außerordentliche, und indem ſie ſich gegen das Gewöhnliche gerecht halten, werden ſie ungerecht gegen das vorzügliche Verdienſt, beſonders anfangs, wenn es ſich ankündigt. So vergriff ſich Paliſſot an Rouſſeau, und es dient zu unſerm Zwecke, dieſer Händel, von ihrem erſten *Urſprunge an, zu* gedenken. König Stanislaus errichtete zu Nancy Ludwig dem XV. eine Statue. Am Feſte der Weihung.

den 6. November 1755, ſollte auch ein analoges Theaterſtück gegeben werden. Paliſſot, deſſen Talent in ſeiner Vaterſtadt Zutrauen erregt haben mochte, erhielt hierzu den Auftrag. Anſtatt nun daß ein wahrer Dichter dieſe Gelegenheit zu einer edlen und würdigen Darſtellung nicht unbenutzt gelaſſen hätte, ſuchte der gute Kopf durch ein kurzes allegoriſches Vorſpiel den glücklichen Stoff nur geſchwind los zu werden, worauf er hingegen ein Schubladenſtück, der Zirkel, folgen ließ, worin er das, was ſeiner literariſchen Kleinheit am nächſten lag, mit Selbſtgefälligkeit behandelte.

Es erſchienen nämlich in dieſem Stücke übertriebene Poeten, anmaßliche Gönner und Gönnerinnen, gelehrte Frauen und dergleichen Perſonen, deren Urbilder nicht ſelten ſind, ſobald Kunſt und Wiſſenſchaft in das Leben einwirkt. Was ſie nun Lächerliches haben mögen, wird hier bis ins Abgeſchmackte übertrieben dargeſtellt, anſtatt daß es immer ſchon dankenswerth iſt, wenn jemand Bedeutendes aus der Menge, eine Schöne, ein Reicher, ein Vornehmer am Rechten und Guten theilnimmt, wenn es auch nicht auf die rechte Weiſe geſchieht.

Ueberhaupt gehört nichts weniger aufs Theater, als Literatur und ihre Verhältniſſe. Alles was in dieſem Kreiſe webt, iſt ſo zart und wichtig, daß keine Streitfrage aus demſelben vor den Richterſtuhl der gaffenden und ſtaunenden Menge gebracht werden ſollte. Man berufe ſich nicht auf Molière, wie Paliſſot und nach ihm andre gethan haben. Dem Genie iſt nichts vorzuſchreiben, es läuft glücklich wie ein Nachtwandler über die ſcharfen Gipfelrücken weg, von denen die wache Mittelmäßigkeit beim erſten Verſuche herunterplumpt. Mit wie leichter Hand Molière dergleichen Gegenſtände *berührt, wird nächſtens* anderswo zu entwickeln ſeyn.

Nicht genug daß Paliſſot ſeine literariſchen Zunftverwandten vor Hof und Stadt durchzog, ließ er auch ein Fratzenbild Rouſſeau's auftreten, der ſich zu jener Zeit, zwar parador aber doch würdig genug, angekündigt hatte. Was von den Sonderbarkeiten dieſes außerordentlichen Mannes den Weltmenſchen auffallen konnte, ward hier, keineswegs geiſtreich und heiter, ſondern täppiſch und mit böſem Willen vorgeſtellt, und das Feſt zweier Könige pasquillantiſch herabgewürdigt.

Auch blieb dieſe unſchickliche Kühnheit für den Verfaſſer nicht ohne Folgen, ja ſie hatte Einfluß auf ſein ganzes Leben. Die Geſellſchaft genie- und talentreicher Menſchen, die man unter dem Namen der Philoſophen oder Encyklopädiſten bezeichnete, hatte ſich ſchon gebildet und d'Alembert war ein bedeutendes Glied derſelben. Er fühlte was ein ſolcher Ausfall, an einem ſolchen Tage, bei einer ſolchen Gelegenheit, für Folgen haben könne. Er lehnte ſich mit aller Gewalt dagegen auf; und ob man gleich Paliſſoten nicht weiter beikommen konnte, ſo ward er doch als ein entſchiedener Gegner jener großen Societät behandelt, und man wußte ihm auf mancherlei Weiſe das Leben ſauer zu machen. Dagegen blieb er von ſeiner Seite nicht müßig.

Nichts iſt natürlicher, als daß jene verbündete Anzahl außerordentlicher Männer, wegen deſſen was ſie waren und was ſie wollten, viele Widerſacher finden mußten. Zu dieſen ſchlug ſich Paliſſot und ſchrieb das Luſtſpiel, die Philoſophen, worüber der folgende Artikel nachzuſehen.

Die Philosophen.

Ein Lustspiel von Palissot, zum erstenmal den 2. Mai 1760 zu Paris aufgeführt.

Wie ein Schriftsteller sich ankündigt, fährt er meistentheils fort, und bei mittleren Talenten sind oft im ersten Werke alle die übrigen enthalten. Denn der Mensch, der in sich selbst eins und rund ist, kann auch in seinen Werken nur einen gewissen Kreis durchlaufen.

So waren auch Palissot's Philosophen nur eine Amplification jenes Feststückes zu Nancy. Er geht weiter, aber er sieht nicht weiter. Als ein beschränkter Widersacher eines gewissen Zustandes erblickt er keinesweges, worauf es im allgemeinen ankommt, und bringt auf ein beschränktes, leidenschaftliches Publicum eine augenblickliche Wirkung hervor.

Erheben wir uns höher, so bleibt uns nicht verborgen daß ein falscher Schein gewöhnlich Kunst und Wissenschaft begleitet, wenn sie in den Gang der Welt eintreten: denn sie wirken auf alle vorhandenen Menschen und nicht etwa allein auf die vorzüglichsten des Jahrhunderts. Oft ist die Theilnahme halbfähiger, anmaßlicher Naturen fruchtlos, ja schädlich. Der gemeine Sinn erschrickt über die falsche Anwendung höherer Maximen, wenn man sie mit der rohen Wirklichkeit unmittelbar in Verhältniß bringt.

Sodann haben alle zurückgezogenen, nur für ein gewisses Geschäft wirksamen Menschen vor der Welt ein fremdes Ansehen, das man gern lächerlich findet. Sie verbergen nicht leicht, daß sie auf das, worauf sie ihr Leben verwenden, einen großen Werth legen, und erscheinen dem, der die *Bemühung nicht zu schätzen* oder gegen das Verdienst, das

ſich vielleicht zu ſehr fühlt, keine Nachſicht zu haben weiß, als übermüthig, grillenhaft und eingebildet.

Alles dieſes entſpringt aus der Sache, und nur der wäre zu loben, der ſolchen unvermeidlichen Uebeln dergeſtalt zu begegnen wüßte, daß der Hauptzweck nicht verfehlt würde und die höhern Wirkungen für die Welt nicht verloren gingen. Paliſſot aber will das Uebel ärger machen, er gedenkt eine Satyre zu ſchreiben, und gewiſſen beſtimmten Individuen, deren Bild ſich allenfalls verzerren läßt, in der öffentlichen Meinung zu ſchaden, und wie benimmt er ſich?

Sein Stück iſt in drei Acte kurz zuſammengefaßt. Die Oekonomie deſſelben iſt geſchickt genug und zeugt von einem geübten Talente; allein die Erfindung iſt mager, man ſieht ſich in dem ganz bekannten Raume der Franzöſiſchen Komödie. Nichts iſt neu, als die Kühnheit ganz deutlich ausgeſprochene Perſonalitäten auszubringen.

Ein wackrer Bürger hatte ſeine Tochter vor ſeinem Tode einem jungen Soldaten zugeſagt, die Mutter aber iſt nunmehr als Wittwe von der Philoſophie eingenommen und will das Mädchen nur einem aus dieſer Gilde zugeſtehen. Die Philoſophen ſelbſt erſcheinen abſcheulich, und doch in der Hauptſache ſo wenig charakteriſtiſch, daß man an ihre Stelle die Nichtswürdigen einer jeden Claſſe ſetzen könnte.

Keiner von ihnen iſt etwa durch Neigung, Gewohnheit oder ſonſt an die Frau und das Haus gebunden, keiner betrügt ſich etwa über ſie, oder hat ſonſt irgend ein menſchliches Gefühl gegen dieſelbe: das alles war dem Autor zu fein, ob er gleich genugſame Muſter hierzu in dem ſogenannten Bureau d'esprit vor ſich fand; verhaßt wollte er die Geſellſchaft der Philoſophen machen. Dieſe verachtet und *verwünſcht ihre Gönnerin* auf das plumpſte. Die Herren

kommen ſämmtlich nur ins Haus, um ihrem Freund Valère das Mädchen zu verſchaffen. Sie verſichern, daß keiner, ſobald dieſer Anſchlag gelungen, die Schwelle je wieder betreten werde. Unter ſolchen Zügen ſoll man Männer, wie d'Alembert und Helvetius, wieder erkennen! Denken läßt ſich, daß die von dem Letztern aufgeſtellte Maxime des Eigennutzes wacker durchgezogen und als unmittelbar zum Taſchendiebſtahl führend vorgeſtellt werde. Zuletzt erſcheint ein Hanswurſt von Bedienten auf Händen und Füßen, mit einer Salatſtaude, um den von Rouſſeau wünſchenswerth geſchilderten Naturzuſtand lächerlich zu machen. Ein aufgefangener Brief entdeckt die Geſinnungen der Philoſophen gegen die Hausdame, und ſie werden mit Beſchämung fortgejagt.

Das Stück konnte ſich, ſeinem techniſchen Verdienſt nach, recht wohl in Paris ſehen laſſen. Die Verſification iſt nicht ungelenk, hie und da findet man eine geiſtreiche Wendung, durchaus aber iſt der Apell an die Gemeinheit, jener Hauptkunſtgriff derer, die ſich dem Vorzüglichen widerſetzen, unerträglich und verächtlich.

Wie Voltaire über dieſe Sachen nicht ſowohl dachte als ſchrieb, giebt über die damaligen Verhältniſſe den beſten Aufſchluß. Wir überſetzen daher ein Paar ſeiner Briefe an Paliſſot, der in ſeinen Antworten gegen jenen, die Zuſtände mit Freiheit und Klugheit, man möchte ſagen mit Weisheit überſchauenden Geiſt, eine ſehr beſchränkte, rechthaberiſche, ſubalterne Rolle ſpielt.

Voltaire an Paliſſot.

Mögt Ihr doch ſelbſt Euer Gewiſſen prüfen, und unterſuchen, *ob Ihr gerecht ſeyd*, indem Ihr die Herren d'Alembert,

Duclos, Diderot, Helvetius, den Chevalier de Jaucourt und tutti quanti wie Schurken vorstellt, die im Taschendiebstahl unterrichten.

Noch einmal. Sie haben auf Eure Kosten in ihren Schriften lachen wollen, und ich finde recht gut, daß Ihr auf die ihrigen lacht. Aber, beim Himmel! der Spaß ist zu stark. Wären sie, wie Ihr sie schildert, man müßte sie auf die Galeeren schicken, welches keinesweges ins komische Genre paßt. Ich rede gerade zu. Die Männer die Ihr entehren wollt, gelten für die wackersten Leute in der Welt, und ich weiß nicht, ob ihre Rechtschaffenheit nicht noch größer ist als ihre Philosophie. Ich sage Euch offenherzig: ich kenne nichts ehrwürdiger als Herrn Helvetius, der 200,000 Livres Einkünfte aufgeopfert hat, um sich in Frieden der Wissenschaft zu widmen. Hat er in einem dicken Buch ein halb Dutzend verwegene und übelklingende Sätze vorgebracht, so hat es ihn genug gereut, ohne daß Ihr nöthig hättet, seine Wunden auf dem Theater wieder aufzureißen. Herr Duclos, Secretär der ersten Akademie des Königreichs, scheint mir viel mehr Achtung zu verdienen, als Ihr ihm bezeigt. Sein Buch über die Sitten ist keinesweges ein schlechtes Buch, besonders ist es das Buch eines rechtschaffenen Mannes. Mit Einem Wort, diese Herren haben sie Euch öffentlich beleidigt? Mir scheint es nicht. Warum beleidigt Ihr sie denn auf so grausame Weise?

Ich kenne Herrn Diderot gar nicht, ich habe ihn niemals gesehen. Ich weiß nur, daß er unglücklich und verfolgt war, und schon darum allein sollte Euch die Feder aus der Hand fallen.

Uebrigens betrachte ich das Unternehmen der Encyklopädie als das schönste Denkmal, das man zu Ehren der

Wissenschaften aufrichten konnte. Es befinden sich darin bewundernswerthe Artikel, nicht allein von Herrn d'Alembert, von Herrn Diderot, von Herrn Ritter Jaucourt, sondern auch von vielen andern Personen, die ohne an Ruhm oder Vortheil zu denken, sich ein Vergnügen machten an diesem Werke zu arbeiten.

Es giebt auch freilich jämmerliche Artikel darin und vielleicht sind die meinigen darunter; aber das Gute überwiegt so unendlich das Schlechte und ganz Europa wünscht die Fortsetzung der Encyklopädie. Die ersten Bände sind schon in mehrere Sprachen übersetzt, warum denn auf dem Theater sich über ein Werk aufhalten, das zum Unterricht der Menschen und zum Ruhm der Nation unentbehrlich ist? —

Ihr macht mich rasend, mein Herr. Ich hatte mir vorgenommen über alles zu lachen, in meiner stillen Eingezogenheit, und Ihr macht mich traurig, überhäuft mich mit Höflichkeiten, Lobreden, Freundschaft; aber Ihr macht mich erröthen, wenn Ihr drucken laßt, daß ich denen die Ihr angreift, überlegen bin. Ich glaube wohl, daß ich bessere Verse mache, wie sie, und daß ich ungefähr eben so viel Geschichte weiß; aber bei meinem Gott, bei meiner Seele, ich bin kaum ihr Schüler in dem Uebrigen, so alt als ich bin. — Noch einmal, Diderot kenne ich nicht, ich habe ihn nie gesehen. Aber er hatte mit Herrn d'Alembert ein unsterbliches Werk unternommen, ein nothwendiges Werk, das ich täglich befrage. Außerdem war dieses Werk ein Gegenstand von 300,000 Thalern im Buchhandel. Man übersetzt es in drei bis vier Sprachen. Questa rabbia detta gelosia waffnet sich *nun gegen dieses der Nation* werthe Denkmal, woran mehr

als funfzig Personen von Bedeutung Hand anzulegen sich beeiferten.

Ein Abraham Chaumeix unternimmt eine Schrift gegen die Encyklopädie herauszugeben, worin er die Autoren sagen läßt, was sie nicht gesagt haben, vergiftet was sie gesagt haben, und gegen das argumentirt, was sie noch sagen werden. Er citirt die Kirchenväter so falsch, als er das Dictionnär citirt.

Und in diesen gehässigen Umständen schreibt Ihr Eure Komödie gegen die Philosophen. Ihr durchbohrt sie, da sie sich schon sub gladio befinden. Ihr sagt mir: Molière habe Cotin und Menage durchgezogen. Sey's; aber er sagte nicht, daß Cotin und Menage eine verwerfliche Moral lehrten, und Ihr beschuldigt alle diese Herren abscheulicher Maximen, in Euerm Stück und Eurer Vorrede. Ihr versichert mir, daß Ihr den Herrn Chevalier de Jaucourt nicht angeklagt habt, und doch ist er der Verfasser des Artikels Gouvernement. Sein Name steht in großen Buchstaben am Ende des Artikels. Ihr bringt einige Züge an, die ihm großen Schaden thun können, entkleidet von allem was vorhergeht und was folgt, aber was im Ganzen genommen des Cicero, de Thou und Grotius werth ist. — Ihr wollt eine Stelle der vortrefflichen Vorrede des Herrn d'Alembert zur Encyklopädie verhaßt machen, und es ist kein Wort von dieser Stelle darin. Ihr bürdet Herrn Diderot auf, was in den Jüdischen Briefen steht. Gewiß hat Euch irgend ein Abraham Chaumeix Auszüge mitgetheilt und Euch betrogen.

Ihr thut mehr. Ihr fügt zu Eurer Anklage der rechtschaffensten Männer Abscheulichkeiten aus irgend einer Brochure, die den Titel führt: La vie heureuse. Ein Narr, Namens *Lametrie, schrieb* sie einmal zu Berlin, da er trunken war,

vor mehr als 12 Jahren. Dieſe Abgeſchmacktheit des Lametrie, die auf immer vergeſſen war und die Ihr wieder belebt, hat nicht mehr Verhältniß zur Philoſophie und Encyklopädie, als ein liederliches Buch mit der Kirchengeſchichte, und doch verbindet Ihr alle dieſe Anklagen zuſammen. Was entſteht daraus? Euer Angeben kann in die Hände eines Fürſten fallen, eines Miniſters, einer wichtig beſchäftigten Magiſtratsperſon. Man hat wohl Zeit flüchtig Eure Vorrede zu leſen, aber nicht die unendlichen Werke zu vergleichen.

Piron.

Geb. 1689. Geſt. 1773.

Piron war einer der beſten, geiſtreichſten Geſellſchafter, und auch in ſeinen Schriften zeigt ſich der heitere freie Ton, anziehend und belebend.

Die Franzöſiſchen Kritiker beklagen ſich, daß man bei Sammlung ſeiner Werke nicht ſtreng genug verfahren. Man hätte, meinen ſie, manches davon der Vergeſſenheit übergeben ſollen.

Dieſe Anmaßung der Kritik erſcheint ganz lächerlich, wenn wir die große Maſſe unbedeutender Bücher aufgeſtellt ſehen, die doch alle der Nachwelt angehören und die kein Bibliothekar zu verbannen das Recht hat; warum will man uns die Uebungsſtücke, die geiſtreichen und leichten Compoſitionen eines guten Kopfs vorenthalten?

Und gerade dieſe leichteren Arbeiten ſind es, wodurch man Piron am erſten liebgewinnt. Er war ein trefflicher, kraftvoller Kopf und hatte, in einer Provinzſtadt geboren und *erzogen, nachher in Paris* bei kümmerlichem Unterhalt, ſich

mehr aus sich selbst entwickelt, als daß er die Vortheile, die ihm das Jahrhundert anbot, zu seiner Bildung hätte benutzen können. Daher findet sich bei seinen ersten Arbeiten immer etwas wegzuwünschen.

Wir läugnen nicht, daß er uns da fast am meisten interessirt, wo er sein Talent zu äußern Zwecken gelegentlich zum besten giebt. Wie Gozzi, obgleich nicht mit solcher Macht und in solcher Breite, nimmt er sich bedrängter oder beschränkter Theater an, arbeitet für sie, macht ihnen Ruf und ist vergnügt etwas Unerwartetes geleistet zu haben.

Man weiß, daß in Paris die Schauspiele scharf von einander gesondert waren; jedes Theater hatte ein bestimmtes, umschriebenes Privilegium auf diese oder jene Darstellungsart. So erlangte noch ein Künstler, da alle übrigen Formen schon vergeben waren, die Erlaubniß Monodramen im strengsten Sinne aufzuführen. Andre Figuren durften wohl noch auf dem Theater erscheinen, er aber allein durfte handeln und reden. Für diesen Mann arbeitete Piron, und mit Glück. Dank sey es den Herausgebern, daß wir diese Kleinigkeiten noch besitzen, deren uns die pharisäischen und schriftgelehrten Kritiker wohl gern beraubt hätten.

Auch in den Vaudeville-Stücken zeigte sich Piron sehr geistreich. Das gelegentliche Ergreifen einer Melodie, deren erster Text mit dem neuen Text in einem neckischen Verhältnisse steht, gelang ihm vortrefflich und seine Arbeiten dieser Art haben viel Vorzügliches.

So unglücklich es nun auch Piron im Anfange ging, daß er das ekle Publicum durch keines seiner für das regelmäßige Französische Theater geschriebenen Stücke befriedigen konnte, so glücklich war er mit seiner Metromanie. Er *wußte in demselben* seine Landsleute dergestalt von der

ſchwachen Seite zu faſſen, daß ſein Stück, ſogleich bei ſeiner Erſcheinung und noch lange Jahre nachher, fortdauernd überſchätzt wurde. Man ſetzte es den Molière'ſchen an die Seite, mit denen es ſich denn doch auf keine Weiſe meſſen kann. Doch kommt man freilich, nach und nach, auch in Frankreich auf die Spur, dieſes Stück nach ſeinem wahren Werthe zu ſchätzen.

Ueberhaupt war nichts für die Franzoſen ſchwerer, als einen Mann wie Piron zu rangiren, der bei einem vorzüglichen und gerade ſeiner Nation zuſagenden Talent, in ſeinen meiſten Arbeiten ſo viel zu wünſchen übrig ließ. Seine Bahn war von Jugend auf excentriſch; ein gewaltſam unanſtändiges Gedicht nöthigte ihn aus ſeiner Vaterſtadt zu fliehen und ſich neun Jahre in Paris kümmerlich zu behelfen. Sein ungebundenes Weſen verläugnete er nie ganz, ſeine lebhaften, oft egoiſtiſchen Ausfälle, ſeine treffenden Epigramme, Geiſt und Heiterkeit, die ihm durchaus zu Gebote ſtanden, machten ihn allen Mitlebenden in dem Grade werth, daß er, ohne lächerlich zu ſcheinen, ſich mit dem weit überlegenen Voltaire vergleichen und nicht nur als Gegner, ſondern auch als Rival auftreten durfte.

Was übrigens die ihren Piron genugſam ſchätzenden Franzoſen von ihm auch immer Gutes ſagen können, ſchließt ſich immer mit dem Refrain, den Diderot ſchon hier als eine gewöhnliche Redensart aufführt: „Was den Geſchmack betrifft, von dem hat euer Piron auch nicht die mindeſte Ahnung.“

(Siehe Geſchmack.)

Poinſinet.

Geb. zu Fontainebleau 1735. Geſt. 1769.

Es giebt in der Literatur, wie in der Geſellſchaft, ſolche kleine, wunderliche, purzliche Figuren, die mit einem gewiſſen Talent begabt, ſehr zu- und vordringlich ſind, und indem ſie leicht von jedem überſehen werden, Gelegenheit zu allerlei Unterhaltung gewähren.

Indeſſen gewinnen dieſe Perſonen doch immer genug dabei, ſie leben, wirken, werden genannt, und es fehlt ihnen nicht an guter Aufnahme. Was ihnen mißglückt bringt ſie nicht aus der Faſſung, ſie ſehen es als einen einzelnen Fall an und hoffen von der Zukunft die beſten Erfolge.

Eine ſolche Figur iſt Poinſinet in der Franzöſiſchen literariſchen Welt. Bis zum Unglaublichen geht was man mit ihm vorgenommen, wozu man ihn verleitet, wie man ihn myſtificirt, und ſelbſt ſein trauriger Tod, indem er in Spanien ertrank, nimmt nichts von dem lächerlichen Eindruck, den ſein Leben machte, hinweg; ſo wie der Froſch des Feuerwerkers dadurch nicht zu einer Würde gelangt, daß er, nachdem er lange genug geplatzert hat, mit einem ſtärkeren Knalle endet.

Rameau.

Geb. zu Dijon 1683. Geſt. zu Paris 1764.

Nachſtehendes Urtheil Rouſſeau's über die Rameau'ſchen Verdienſte trifft mit Diderot's Aeußerungen genau zuſammen und iſt geſchickt, unſern Leſern die Ueberſicht der Hauptfrage zu erleichtern.

Die theoretiſchen Werke Rameau's haben das ſonderbare Schickſal, daß ſie ein großes Glück machten, ohne daß man *ſie geleſen hatte*, und man wird ſie jetzt noch viel weniger

leſen, ſeitdem Herr d'Alembert ſich die Mühe gegeben, die Lehre dieſes Verfaſſers im Auszuge mitzutheilen. Gewiß werden die Originale dadurch vernichtet werden, und wir werden uns dergeſtalt entſchädigt finden, daß wir ſie keineswegs vermiſſen. Dieſe verſchiedenen Werke enthalten nichts Neues, noch Nützliches, als das Princip des Grundbaſſes; aber es iſt kein kleines Verdienſt einen Grundſatz, wär' er auch willkürlich, in einer Kunſt feſtzuſetzen, die ſich dazu kaum zu bequemen ſchien, und die Regeln dergeſtalt erleichtert zu haben, daß man das Studium der Compoſition, wozu man ſonſt zwanzig Jahre brauchte, gegenwärtig in einigen Monaten vollbringen kann. Die Muſiker haben Herrn Rameau's Entdeckung begierig ergriffen, indem ſie ſolche zu verachten ſcheinen wollten. Die Schüler haben ſich mit unglaublicher Schnelligkeit vervielfältiget. Man ſah von allen Seiten kleine, zweitägige Componiſten, die meiſten ohne Talente, welche nun, auf Unkoſten ihres Meiſters, die Lehrer ſpielten, und auf dieſe Weiſe haben die großen reellen und gründlichen Dienſte, welche Herr Rameau der Muſik geleiſtet, zu gleicher Zeit die Unbequemlichkeit herbeigeführt, daß Frankreich ſich von ſchlechter Muſik und ſchlechten Muſikern überſchwemmt ſah, weil jeder ſchon glaubte alle Feinheiten der Kunſt einzuſehen, ſobald er mit den Elementen bekannt war, und alle nun Harmonien erfinden wollten, ehe die Erfahrung ihrem Ohr die gute zu unterſcheiden gelehrt hatte.

Was die Opern des Herrn Rameau betrifft, ſo hat man ihnen zuerſt die Verbindlichkeit, daß ſie das lyriſche Theater über die gemeinen Breter erhuben. Er hat kühn den kleinen Cirkel der ſehr kleinen Muſik durchbrochen, innerhalb deſſen unſere kleinen Muſiker ſich, ſeit dem Tode des großen Lulli, immer herumtrieben, daß, wenn man auch ungerecht gewe-

seyn wollte, Herrn Rameau außerordentliche Talente abzusprechen, man doch gestehen müßte, daß er ihnen einigermaßen die Laufbahn eröffnet, daß er künftige Musiker in den Stand gesetzt, die ihrigen ungestraft zu entwickeln, welches fürwahr kein geringes Unternehmen ist. Er hat die Dornen gefühlt, seine Nachfolger pflücken die Rosen.

Man beschuldigt ihn sehr leichtsinnig, wie mir scheint, nur schlechte Texte componirt zu haben: denn wenn dieser Vorwurf einigen Sinn haben sollte; so müßte man zeigen, daß er sich in dem Fall befunden, wählen zu können. Wollte man denn lieber, daß er gar nichts gemacht hätte? Weit gegründeter ist der Vorwurf, daß er seinen Text nicht immer verstanden, daß er die Absicht des Poeten übel gefaßt oder nicht etwas Schicklicheres an die Stelle gesetzt, daß er vieles widersinnig ausgedrückt. Es war nicht seine Schuld, daß er schlechte Texte bearbeitete; aber man kann zweifeln, daß er bessere genugsam ins Licht gestellt hätte. Gewiß steht er, von Seiten des Geists und der Einsicht, weit unter Lulli, ob er gleich ihm, von Seiten des Ausdrucks, fast vorzuziehen ist.

Man muß in Herrn Rameau ein sehr großes Talent erkennen, viel Feuer, einen wohlklingenden Kopf, eine große Kenntniß harmonischer Umkehrungen und aller Mittel, die Wirkung hervorbringen; man muß ihm die Kunst zugestehen, sich fremde Ideen zuzueignen, ihre Natur zu verändern, sie zu verzieren, zu verschönern und seine eigenen auf vielfältige Weise umzudrehen. Dagegen hatte er weniger Leichtigkeit neue zu erfinden, mehr Geschicklichkeit als Fruchtbarkeit, mehr Wissen als Genie, oder wenigstens ein Genie erstickt durch zu vieles Wissen; aber immer Stärke, Zierlichkeit und sehr oft einen schönen *Gesang.*

Sein Recitativ iſt nicht ſo natürlich, aber viel mannichfaltiger als das des Lulli, in wenigen Scenen bewundernswerth, übrigens ſchlecht faſt durchaus. Vielleicht iſt dieß eben ſo ſehr der Fehler der Gattung, als der ſeinige. Denn ſehr oft, weil er ſich der Declamation zu ſehr unterwarf, ward ſein Geſang barock und ſeine Uebergänge hart. Hätte er die Kraft gehabt das wahre Recitativ zu faſſen und bis unter die Schafheerde zu bringen; ſo glaube ich, er hätte das Vortreffliche leiſten können.

Er iſt der erſte, der Symphonien und reiche Begleitungen gemacht hat; aber er iſt darin zu weit gegangen. Das Orcheſter der Oper glich vor ſeiner Zeit einer Truppe blinder Muſikanten, die von der fallenden Sucht ergriffen werden. Er hat ihnen einige Freiheit gegeben, und ſie verſichern, daß ſie jetzt etwas auszuführen wiſſen; aber ich ſage, dieſe Leute werden niemals weder Geſchmack noch Seele zeigen. Es iſt immer noch nichts beiſammen zu ſeyn, ſtark oder leiſe zu ſpielen und dem Acteur zu folgen, die Töne ſtärker, ſanfter, gehaltener, flüchtiger vortragen, wie es der gute Geſchmack oder der Ausdruck verlangt; den Geiſt einer Begleitung faſſen, die Stimmen tragen und heben, das iſt die Kunſt aller Orcheſter der Welt, nur nicht unſers Opernorcheſters.

Und ich ſage, Herr Rameau hat dieſes Orcheſter, es ſey wie es will, mißbraucht; er machte die Begleitungen ſo confus, ſo überladen, ſo häufig, daß einem der Kopf ſpringen möchte bei dem unendlichen Gelärme der verſchiedenen Inſtrumente, während der Aufführung ſeiner Opern, die man mit Vergnügen hören würde, wenn ſie die Ohren weniger betäubten. Daher kommt es, daß das Orcheſter, weil es immer im Spiel iſt, nicht ergreift, nicht trifft und faſt immer ſeine Wirkung verfehlt. Eigentlich muß nach einer recitirten Scene ein

unerwarteter Bogenſtrich den zerſtreuteſten Zuhörer aufwecken, ihn auf die Bilder aufmerkſam machen, die ihm der Verf. darſtellen will, ihn zu den Gefühlen vorbereiten, die er in ihm erregen will, und das wird kein Orcheſter leiſten, das nicht aufhört zu kratzen.

Ein andrer, noch ſtärkerer Grund gegen die überladenen Begleitungen iſt, daß ſie gerade das Gegentheil von dem bewirken, was ſie hervorbringen ſollten. Anſtatt die Aufmerkſamkeit des Zuſchauers angenehmer feſtzuhalten, ſo theilen ſie ſolche um ſie zu zerſtören. Ehe man mich beredet, daß drei oder vier Motive, durch drei oder vier Inſtrumente übereinander gehäuft, etwas Lobenswürdiges ſeyen, ſo muß man mir erſt beweiſen, daß drei oder vier Handlungen in einer Komödie nöthig ſind. Alle dieſe beliebten Feinheiten der Kunſt, dieſe Nachahmungen, dieſe Doppelmotive, dieſe gezwungenen Bäſſe, dieſe Gegenfugen ſind nur ungeſtalte Ungeheuer, Denkmale des ſchlechten Geſchmacks, die man in die Klöſter verweiſen ſoll, dort mag ihre letzte Zuflucht ſeyn.

Um ſchließlich nochmals auf Herrn Rameau zu kommen, ſo denke ich, niemand hat beſſer, als er, den Geiſt des Einzelnen gefaßt, niemand hat beſſer die Kunſt der Contraſte verbunden; aber zu gleicher Zeit hat er ſeinen Opern jene glückliche und ſo ſehr gewünſchte Einheit nicht zu geben gewußt, und er konnte nicht dazu gelangen, ein gutes Werk aus vielen guten, wohl arrangirten Stücken zuſammenzuſetzen.

Rameau's Neffe.

Das bedeutende Werk, welches wir unter dieſem Titel *dem* Deutſchen Publicum übergeben, iſt wohl unter die vor*züglichſten* Arbeiten Diderot's zu rechnen. Seine Nation, ja

ſogar ſeine Freunde warfen ihm vor, er könne wohl vortreffliche Seiten, aber kein vortreffliches Ganze ſchreiben. Dergleichen Redensarten ſagen ſich nach, pflanzen ſich fort, und das Verdienſt eines trefflichen Mannes bleibt ohne weitre Unterſuchung geſchmälert. Diejenigen, die alſo urtheilen, hatten wohl den Jacques le Fataliste nicht geleſen; und auch gegenwärtige Schrift giebt ein Zeugniß, wie glücklich er die heterogenſten Elemente der Wirklichkeit in ein ideales Ganze zu vereinigen wußte. Man mochte übrigens als Schriftſteller von ihm denken, wie man wollte, ſo waren doch Freunde und Feinde darin einverſtanden, daß niemand ihn, bei mündlicher Unterhaltung, an Lebhaftigkeit, Kraft, Geiſt, Mannichfaltigkeit und Anmuth übertroffen habe.

Indem er alſo für die gegenwärtige Schrift eine Geſprächsform wählte, ſetzte er ſich ſelbſt in ſeinen Vortheil, brachte ein Meiſterwerk hervor, das man immer mehr bewundert, je mehr man damit bekannt wird. Die redneriſche und moraliſche Abſicht deſſelben iſt mannichfaltig. Erſt bietet er alle Kräfte des Geiſtes auf, um Schmeichler und Schmarotzer in dem ganzen Umfang ihrer Schlechtigkeit zu ſchildern, wobei denn ihre Patrone keineswegs geſchont werden. Zugleich bemüht ſich der Verf. ſeine literariſchen Feinde als eben dergleichen Heuchler- und Schmeichlervolk zuſammenzuſtellen und nimmt ferner Gelegenheit ſeine Meinung und Geſinnung über Franzöſiſche Muſik auszuſprechen.

So heterogen dieſes letzte Ingredienz zu den vorigen ſcheinen mag, ſo iſt es doch der Theil, der dem Ganzen Halt und Würde giebt: denn indem ſich in der Perſon von Rameau's Neffen eine entſchieden abhängige, zu allem Schlechten auf äußern Anlaß fähige Natur ausſpricht, und alſo unſere Verachtung, *ja ſogar unſern Haß* erregt; ſo werden doch dieſe

indem sie doch immer als Präsidentinnen anzusehen sind, die, bei der Leidenschaftlichkeit und Einseitigkeit der Männer, durch einen gewissen, allgemeinen Ton des Anstandes und der Duldung einer Zusammenkunft von bedeutenden Menschen Haltung und Dauer zu geben wissen.

Madame de Tencin ist eigentlich die Stifterin der neuern Pariser Gesellschaften, welche sich unter den Augen merkwürdiger Frauen versammelten.

Im geselligen und thätigen Leben entwickelte sie die größten Vorzüge; sie verbarg unter der äußern, unscheinbaren Hülle einer gutmüthigen Gevatterin die tiefste Menschenkenntniß und das größte Geschick in weltlichen Dingen zu wirken.

Diderot legt kein geringes Zeugniß ihrer Verdienste ab, indem er sie unter den größten Geistern mit aufzählt.

Eine genauere Schilderung ihrer und ihrer Nachfolgerinnen, Madame Geoffrin, Deffarts, du Deffant, Mademoiselle d'Espinasse, würde einen schönen Beitrag zur Menschen- und besonders zur Franzosen-Kenntniß geben. Marmontel hat in seinen Mémoires hierzu sehr viel geleistet.

Tencin (Cardinal).

Geb. 1679. Starb im 80sten Jahr.

Er stand mit Law in Verbindung, ward Minister, wie man behauptet, durch die Geschicklichkeit seiner Schwester, und ließ seine Geistesfähigkeiten in zweideutigem Rufe, als er sich zurückzog. Diderot scheint unter die zu gehören, die günstig von ihm urtheilen.

Trublet (Abbé).

Geb. St. Malo 1697. Geſt. 1770.

Fontenelle und la Motte, zwei Männer von Talent und Geiſt, jedoch mehr zur Proſa als zur Poeſie geneigt, gedachten die erſtere auf Koſten der letztern zu erheben, und konnten doch immer eine Zeit lang den Theil des Publicums, der ſich ſelbſt äußerſt proſaiſch fühlt, ſo wenig er auch die Poeſie entbehren kann, für ihre Meinung gewinnen.

Der Abbé Trublet, ein Mann von einigen literariſchen Verdienſten, ſchlug ſich auf ihre Seite, und brachte überhaupt ſein Leben in Beſchauung und Anbetung dieſer beiden Männer zu. Er hatte viel von Voltaire's feindſeligem Muthwillen zu leiden, gelangte aber doch, nach fünf und zwanzigjährigem Harren, obgleich anerkannt mittelmäßig, zu dem Glück, durch Begünſtigung des Hofes in die Akademie aufgenommen zu werden.

Voltaire.

Geb. 1691. Geſt. 1778.

Wenn Familien ſich lange erhalten, ſo kann man bemerken, daß die Natur endlich ein Individuum hervorbringt, das die Eigenſchaften ſeiner ſämmtlichen Ahnherren in ſich begreift, und alle bisher vereinzelten und angedeuteten Anlagen vereinigt und vollkommen ausſpricht. Eben ſo geht es mit Nationen, deren ſämmtliche Verdienſte ſich wohl einmal, wenn es glückt, in einem Individuum ausſprechen. So entſtand in Ludwig dem XIV. ein Franzöſiſcher König im höchſten Sinne, und eben ſo in Voltairen der höchſte unter den Franzoſen denkbare, der Nation gemäßeſte Schriftſteller.

Die Eigenſchaften ſind mannichfaltig, die man von einem *geiſtvollen Manne fordert*, die man an ihm bewundert, und

die Forderungen der Franzoſen ſind hierin, wo nicht größer, doch mannichfaltiger als die andrer Nationen.

Wir ſetzen den bezeichneten Maaßſtab, vielleicht nicht ganz vollſtändig und freilich nicht methodiſch genug gereiht, zu heiterer Ueberſicht hieher.

Tiefe, Genie, Anſchauung, Erhabenheit, Naturell, Talent, Verdienſt, Adel, Geiſt, ſchöner Geiſt, guter Geiſt, Gefühl, Senſibilität, Geſchmack, guter Geſchmack, Verſtand, Richtigkeit, Schickliches, Ton, guter Ton, Hoſton, Mannichfaltigkeit, Fülle, Reichthum, Fruchtbarkeit, Wärme, Magie, Anmuth, Grazie, Gefälligkeit, Leichtigkeit, Lebhaftigkeit, Feinheit, Brillantes, Saillantes, Petillantes, Pikantes, Delicates, Ingenioſes, Styl, Verſification, Harmonie, Reinheit, Correction, Eleganz, Vollendung.

Von allen dieſen Eigenſchaften und Geiſtesäußerungen kann man vielleicht Voltairen nur die erſte und die letzte, die Tiefe in der Anlage, und die Vollendung in der Ausführung, ſtreitig machen. Alles was übrigens von Fähigkeiten und Fertigkeiten auf eine glänzende Weiſe die Breite der Welt ausfüllt, hat er beſeſſen und dadurch ſeinen Ruhm über die Erde ausgedehnt.

Es iſt ſehr merkwürdig zu beobachten, bei welcher Gelegenheit die Franzoſen in ihrer Sprache, ſtatt jener von uns verzeichneten Worte, ähnliche oder gleich bedeutende gebrauchen und in dieſem oder jenem Falle anwenden. Eine hiſtoriſche Darſtellung der Franzöſiſchen Aeſthetik von einem Deutſchen wäre daher höchſt intereſſant, und wir würden auf dieſem Wege vielleicht einige Standpunkte gewinnen, um gewiſſe Regionen Deutſcher Art und Kunſt, in welchen noch viel Verwirrung herrſcht, zu überſehen und zu beurtheilen, und eine allgemeine Deutſche Aeſthetik, die jetzt noch ſo ſehr an Einſeitigkeiten leidet, vorzubereiten.

Dem ſey nun wie ihm wolle, ſo finden wir, indem wir zu unſern Franzöſiſchen Streitern zurückkehren, daß, wenn Paliſſot nichts verſäumte ſeine Gegner im moraliſchen Sinne herabzuſetzen, Diderot in vorliegender Schrift alles anwendet, was Genie und Haß, was Kunſt und Galle vermögen, um dieſen Gegner als den verworfenſten Sterblichen darzuſtellen.

Die Lebhaftigkeit, womit dieſes geſchieht, würde vermuthen laſſen, daß der Dialog in der erſten Hitze, nicht lange nach der Erſcheinung des Luſtſpiels der Philoſophen geſchrieben worden, um ſo mehr, als noch von dem älteren Rameau darin, als von einem lebenden, wirkenden Manne geſprochen wird, welcher 1764 geſtorben iſt. Hiermit trifft überein, daß die faux généreux des Bret, deren als eines mißrathenen Stückes gedacht wird, im Jahre 1758 herausgekommen.

Spottſchriften wie die gegenwärtige mögen damals vielfach erſchienen ſeyn, wie aus des Abbé Morellet Vision de Charles Palissot und andern erhellet. Sie ſind nicht alle gedruckt worden, und auch das bedeutende Diderot'ſche Werk iſt lange im Verborgenen geblieben.

Wir ſind weit entfernt, Paliſſot für den Böſewicht zu halten, als der er im Dialog aufgeſtellt wird. Er hat ſich als ein ganz wackrer Mann, ſelbſt durch die Revolution durch, erhalten, lebt wahrſcheinlich noch und ſcherzt in ſeinen kritiſchen Schriften, in denen ſich der gute, durch eine lange Reihe von Jahren ausgebildete Kopf nicht verkennen läßt, ſelbſt über das ſchreckliche Fratzenbild, das ſeine Widerſacher von ihm aufzuſtellen bemüht geweſen.

Tencin (Madame de).

Bei der geſelligen Natur der Franzoſen mußten die Frauen bald ein großes Uebergewicht in der Societät erhalten

Zu Ende des Jahrs 1804 vertraute mir Schiller: es sey ein Manuscript in seinen Händen, ein Dialog Diderot's, Rameau's Neffe betitelt, noch ungedruckt und unbekannt; Herr Göschen sey geneigt dasselbe abdrucken zu lassen, vorher aber wünsche er, zu Erregung lebhafter Aufmerksamkeit, eine deutsche Uebersetzung ins Publicum zu senden. Man trug mir die Arbeit an, und ich, seit langer Zeit vor dem Verfasser große Achtung hegend, übernahm sie gern, nachdem ich das Original durchgesehen hatte.

Meiner Arbeit wird man hoffentlich ansehen, daß ich mit ganzer Seele dabei war; der Abdruck erfolgte, konnte aber eigentlich im deutschen Publicum nicht greifen. Die kriegerischen Aspecten verbreiteten überall eine bängliche Sorge, wie denn auch die intentionirte Herausgabe des Originals durch die französische Invasion unräthlich ja unthulich gemacht wurde. Der aufgeregte Haß gegen die Eindringenden und ihre Sprache, die lange Dauer einer traurigen Epoche, verhinderten das Vorhaben; Schiller verließ uns und ich erfuhr nicht, wohin das zurückgegebene Manuscript gekommen war.

Als man aber im Jahr 1818 die sämmtlichen Werke Diderot's an die Sammlung französischer Prosaisten anzuschließen gedachte, und deßhalb eine vorläufige Anzeige herausgab, erwähnte man auch dieses verborgenen Manuscripts,

nach deſſen deutſcher Ueberſetzung man den Inhalt dieſes wunderlichen Werkes umſtändlich anzeigte, und zugleich nicht unglücklich einige Stellen wieder ins Franzöſiſche zurücktrug. Man wollte zwar den Dialog nicht als ein Meiſterwerk gelten laſſen, fand ihn aber doch der originellen Feder Diderot's würdig, wodurch man es denn doch für ein ſolches erklärte.

Die Sache kam noch einigemal in Anregung, aber ohne weitern Erfolg. Endlich erſchien im Jahr 1821 in Paris: Le Neveu de Rameau, dialogue, ouvrage posthume et inédit, par Diderot, und machte wie billig großes Aufſehen. Das Nähere davon verdient wohl die Aufmerkſamkeit auch künftiger Zeiten. Es verhielt ſich aber damit folgendermaßen:

Jene öffentlich wiederholten Erkundigungen nach dem Original veranlaßten einige junge Männer zu dem Verſuch einer Rücküberſetzung. Der Vicomte de Saur, maître des requêts au Conseil du roi, wie er ſich in einer Sendung an mich unterſchreibt, übernahm die Arbeit mit einem Freunde, de Saint Géniés, welche dergeſtalt gelang, daß ſie wagen durften ſie für das Original auszugeben. Einige Abweichungen und Mißverſtändniſſe, ſo wie eingeſchaltete, den Ueberſetzern eigne Stellen konnten nicht leicht entdeckt werden. Genug man glaubte eine Zeit lang das Original zu beſitzen, bis endlich durch das entſtandene Aufſehen, durch die Bemühung des Herausgebers der Werke Diderot's in der Familie deſſelben das wirkliche Original gefunden wurde.

Jene geiſtreichen jungen Männer aber wollten ſich eines literariſchen Frevels nicht bezüchtigen laſſen, und erklärten das wahre Original für untergeſchoben, welches denn zu mancherlei Conteſtationen Gelegenheit gab. Der Herausgeber Herr Brière wendete ſich an mich in einem Schreiben

vom 27. Juli 1823, aus welchem ich folgende Stelle mittheile:

„Als Herausgeber der vollständigen Werke Diderot's hab' ich auch einen von Ew. ꝛc. selbst ausgesprochenen Wunsch zu erfüllen gesucht, indem ich den Neffen Rameau's in meine Ausgabe mit aufnahm. Dieses Werk ist noch nicht öffentlich erschienen, aber Ihre deutsche Uebersetzung dieser merkwürdigen Production ist so treu, wie der Sohn des Colmar'schen Pfeffel mir noch vor einigen Tagen versicherte, um darnach Diderot's Arbeit originalmäßig wieder herstellen zu können.

Indessen aber habe ich, um der französischen Literatur Diderot's Werke zu überliefern, keinen Gebrauch von Ihrer Uebersetzung gemacht, sondern den Abdruck einer Copie veranstaltet, welche 1760 unter den Augen des Verfassers verfertigt war und welche ich von der Frau Marquise Vandeuil, Diderot's einziger Tochter, empfing, welche noch lebt und gegenwärtig in Paris wohnt, Neue Straße Luxemburg No. 18."

Weiter klagt nun Herr Brière über die Unvollkommenheiten jener Rückübersetzung, davon er mir ein Exemplar mit Randglossen zusendet und, indem er mir auch das ächte Original nunmehr abgedruckt zuschickt, gar bedeutende Beweise von französischer Leichtbehandlung vor Augen legt. Zunächst aber zeigt sich erst die Wichtigkeit seiner Klage, indem, weil einmal das Publicum durch eine Uebersetzung hintergangen worden, man nun auch das ächte Original für eine gleiche Spiegelfechterei erklärt. An die innern Gründe denkt niemand, man verlangt äußere, man will Diderot's Original vorgewiesen haben, und eine würdige Dame so gut als der Herausgeber werden für Betrüger erklärt. Er wendet sich daher an mich, als den Einzigen, *welcher hierin Recht* sprechen könne: Denn was

das Hauptoriginal betrifft, ſey es noch ungewiß, ob es an den Herzog von Gotha oder an den Prinzen Heinrich von Preußen geſendet worden.

Was ich jedoch hierbei gleich zwiſchendurch erinnern muß, iſt dieß, daß das Manuſcript nicht nach Gotha gekommen ſeyn kann, weil ich bei meinen dortigen beſonders literariſch vertrauten Verhältniſſen niemals etwas davon vernommen. Soll ich eine Vermuthung ausſprechen, ſo iſt das Manuſcript nach Petersburg an Ihro Majeſtät die Kaiſerin Katharina gelangt, die Copie, nach der ich überſetzte, ſchien dort genommen und für mich hatte dieſe Filiation die höchſte Wahrſcheinlichkeit.

Dem wirklich wohl- und gutdenkenden Verleger antwortete ich nun folgendermaßen:

„Hochgeehrteſter Herr! Sie haben mir durch die bedeutende zutrauliche Sendung ſehr viel Vergnügen gemacht; denn ob ich gleich vor ſo viel Jahren den Diderotiſchen trefflichen Dialog mit Neigung, ja mit Leidenſchaft überſetzte; ſo konnte ich demſelben doch nur eine flüchtige Zeit widmen, darauf aber meine Arbeit mit dem Original niemals wieder vergleichen.

„Nun geben Sie mir Gelegenheit es zu thun, und ich trage kein Bedenken hiemit meine Ueberzeugung auszuſprechen, daß der von Ihnen gedruckte Neveu de Rameau gleichlautend mit der Copie ſey, wornach ich überſetzt. Schon empfand ich dieß gleich beim erſten Leſen, was nun zur größern Gewißheit wird, indem ich, nach einer ſo langen Pauſe das franzöſiſche Werk mit meiner Ueberſetzung zuſammenhaltend, gar manche Stelle finde, welche mich befähigt meiner Arbeit einen größern Werth zu geben, wenn ich ſie weiter darnach *ausbilde.*

„Eine ſolche Erklärung ſcheint hinreichend zu Ihren Zwecken, die ich gern fördern mag, weil, wie geſagt, durch die Entdeckung und Publication des Originals mir ſelbſt ein bedeutender Dienſt geſchehen. — Weimar, den 16. October 1823."

Aus Vorſtehendem erkennt man den großen und unerſetzlichen Schaden, welchen falſche, ganz oder halb erlogene Schriften im Publicum anrichten; er beſteht darin, daß das Urtheil der Menge, welches immer einer hohen reinen Leitung bedarf, ſich durchaus an ſolchen Schriften verwirrt, die durch Annäherung an gewiſſe Originalitäten gerade das Beſſere zu ſich herabziehen, ſo daß das Mittelmäßige vom Vortrefflichen, das Schwache vom Starken, das Abſurde vom Erhabenen nicht mehr zu ſcheiden iſt.

Wer indeſſen Freude an der franzöſiſchen Literatur hat, auch an den Einwirkungen der Literaturen ineinander einſichtigen Theil nimmt, mag mit uns das Glück preiſen, daß ein ſolches Juwel, als das ſchon anerkannte und noch allgemeiner anzuerkennende, ſich doch endlich wieder gefunden hat.

Nunmehr aber halte ich für nöthig etwas über die Noten zu äußern, welche ich meiner Ueberſetzung jenes Dialogs zugefügt hatte.

Das große Intereſſe, das ich dieſem Dialog bei der erſten Leſung zuwendete, entſprang wohl aus der frühern Bekanntſchaft mit Diderot's Werken in dem Augenblick da ſie erſchienen. Die oft genannte und noch jetzt reſpectable Correſpondenz, womit Herr von Grimm ſein Paris in Verbindung mit der übrigen Welt zu erhalten wußte, ward durch die neu entſtandenen und entſtehenden Werke, höchlich geſteigert. Stückweiſe kamen La Religieuse ſo wie Jacques le Fataliste, in ununterbrochener Folge nach Gotha, wo denn dieſe ſich

einander folgenden Abſchnitte jener bedeutenden Werke gleich in beſondere Hefte abgeſchrieben und in jenem Kreiſe zu dem ich auch zu gehören das Glück hatte, mitgetheilt wurden.

Unſere Tagblätter bedienen ſich deſſelben Kunſtſtücks, ihre Leſer von Blatt zu Blatt fortzuziehen und wenn es auch nur der Neugierde wegen geſchähe. Uns aber wurden jene gehaltſchweren Abtheilungen nach und nach zugezählt und wir hatten während der gewöhnlichen Pauſen immer genug zu thun den Gehalt dieſer ſucceſſiven Trefflichkeiten zu bedenken und durchzuſprechen; wodurch wir ſie uns auf eine Weiſe eigen machten, von welcher man in der ſpätern Zeit kaum einen Begriff haben möchte.

Ich aber hatte von dieſen Dingen deſto größere Förderniß und Belehrung, als ich von Kindheit auf, wie ich in meinen biographiſchen Heften ſchon geſtanden habe, mit der franzöſiſchen Literatur durchaus befreundet worden; weßhalb mir denn alle in dem gedachten Dialog vorkommenden gerühmten und geſcholtenen Perſonen nicht fremd waren und mir dadurch dieſe ſehr complicirte Production in heiterer Klarheit vor der Seele ſtand.

Betrachtete ich nun aber meine lieben Landsleute in dieſer ſpäten Zeit, ſo konnt' ich nicht erwarten, daß jene Tage nur irgend einem Deutſchen wie mir kömten gegenwärtig ſeyn. Die Regierungsjahre Ludwigs XV. waren ſchon völlig in den Hintergrund getreten; die Revolution hatte ganz andere Zuſtände und Anſichten hervorgebracht; von ſolchen Frechheiten eines müßigen, beſchaulich humoriſtiſchen Lebens, wie ſolches in dem Element der erſten ſechziger Jahre nur zu denken war, konnte die Rede nicht mehr ſeyn.

Da man doch aber ältere literariſche Bezüge in ſolchen

Fällen durch Noten mit Vergnügen aufgeklärt ſieht, ſo dachte ich das Entſchwundene dem deutſchen Leſer wieder entgegenzuheben; allein auch dieſe Bemühung war für den Augenblick vergebens, die Kriegstage und Jahre verſchlangen alles Intereſſe, und auch ohne dieß konnte ein ſolches Werk an keine augenblickliche Theilnahme einigen Anſpruch machen.

Gleicherweiſe unterließ der Verleger den Abdruck des Originals, wodurch denn jene Verwirrung für die Folgezeit eingeleitet wurde.

Die oben genannten jungen Männer mußten, indem ſie heimlich an ihrer Rücküberſetzung arbeiteten, auch von den Noten Kenntniß nehmen, welche ich meiner Arbeit hatte folgen laſſen. Sie ſcheinen dieſelben wohl durchgedacht zu haben und faßten den Entſchluß eine Ueberſetzung davon als eines eigenen Werks und dadurch dem franzöſiſchen Publikum angemeſſener zu liefern. Sie gaben daher nun das Werk in dem Jahre 1823 unter folgendem Titel heraus: Des hommes célèbres de France au dix-huitième siècle, et de l'état de la littérature et des arts à la même époque; par Mr. Goethe: traduit de l'Allemand, par M. M. de Saur et de Saint Géniés; et suivi de notes des traducteurs, destinées à developper et à compléter sur plusieurs points importans les idées de l'auteur. Paris chez Antoine Augustin Renouard. 1823.

Dieſes Buch, mit einiger Gunſt angeſehen, kann man wirklich als wohl zuſammengeſtellt gelten laſſen; in einer kurzen Vorrede geben ſie einen allgemeinen Begriff von meinen dichteriſchen und literariſchen Bemühungen, dem ſie einen leichten Abriß meines Lebens folgen laſſen. Meine Noten zu Rameau's Neffen, die ich in alphabetiſche Ordnung geſtellt, haben ſie *umgeſetzt, um dem* Titel ihres Werkes einigermaßen

nachzukommen. Voltaire ſteht oben an, Diderot und andere intereſſante Menſchen folgen. Ueberſetzungsweiſe, Geſchmack, Muſik kommen zur Sprache.

Die Ueberſetzung ſelbſt iſt ſehr frei, theils auslaſſend, theils paraphraſtiſch, jedoch ungeachtet einer ſolchen Behandlung völlig im Sinne des Originals, in welchen ſie genugſam eingedrungen ſind; deßwegen ſich auch auf dieſe Weiſe der Text, als zuſammenhängend und übereinſtimmend, ganz bequem leſen läßt.

Dagegen haben ſie ſich in den hinzugefügten Noten ihrer Freiheit bedient und bald im Einklang, bald in einigem Widerſpruch, ſich zu vernehmen gegeben. Bald laſſen ſie gelten, bald beſtimmen, bald berichtigen ſie; wo denn ihre Erweiterungen und die fernere genauere Kenntniß dieſer Gegenſtände ganz willkommen ſind; deßwegen auch dieſes Buch, wie es liegt, als ein brauchbarer Beitrag zur franzöſiſchen Literatur wie ſie ſich in der Hälfte des vorigen Jahrhunderts gebildet hatte, gar wohl angeſehen werden kann. Noch verdient bemerkt zu werden, wie angenehm ihnen die Billigkeit geweſen, womit ein Ausländer ihre Literatur betrachtet und behandelt. So wird es auch einen jeden bei Durchleſung dieſes Bandes intereſſiren, den Brief Voltaire's an Paliſſot wieder zu finden, worin er dieſen wegen des Schauſpiels, die Philoſophen, beſtraft: ein bewundernswerthes Beiſpiel, wie man mit gerechter Schärfe und Strenge zugleich ſich aufs anmuthigſte und heiterſte benehmen kann. Eine Art jedoch die vielleicht niemand als Voltairen gelang, vielleicht auch keine andere Nation ſo gut hätte kleiden können.

Nachdem die französische Uebersetzung des Diderotischen Dialogs erschienen war, fing man an zu zweifeln ob dieser Neffe Rameau's jemals existirt habe. Glücklicherweise fand man in Mercier's Tableau de Paris eine Stelle, welche sein Daseyn außer Zweifel setzt und sowohl vom Oheim als vom Neffen charakteristische Züge mittheilt. Auch diese fügen wir übersetzt hier bei; es ist Mercier der spricht:

„Ich habe, sagt er, indem er vom Oheim zu reden beginnt, in meiner Jugend Rameau den Musicus gekannt. Es war ein langer Mann, dürr und hager, eingeschrumpften Unterleibes, der, gebückt wie er war, im Palais Royal stets spazieren ging, die Hände auf dem Rücken verschränkt, um sich einiges Gleichgewicht zu geben. Er hatte eine lange Nase, ein spitzes Kinn, Stecken statt der Beine und eine schnarrende Stimme. Er schien unzugänglichen Humors und nach Art der Poeten sprach er unsinnig über seine Kunst.

„Man sagte damals: die ganze musikalische Harmonie sey in seinem Kopfe. Ich ging in die Oper, aber Rameau's Opern ennuyirten mich äußerst. Doch wurden sie mir von jedermann als das non plus ultra der Musik vordemonstrirt, so daß ich, an mir selber irre werdend, mich für diese Kunst verloren hielt und mich innerlich betrübte, bis Gluck, Piccini, Sacchini meine schlummernden oder betäubten Fähigkeiten im Grunde meiner Seele erweckten. Von Rameau's großem Ruhme begriff ich nichts und es wollte mich später bedünken als hätte ich nicht so ganz unrecht gehabt.

„Er konnte Voltairen nie eine Note begreiflich machen und dieser jenem nie die Schönheit eines seiner Verse, so daß, als sie einst gemeinsam an einer Oper arbeiteten, sie fast handgemein wurden, indem sie über die Harmonie sprachen.

„*Derselbige Rameau*, eines Tages eine schöne Dame

beſuchend, erhebt ſich plötzlich von ſeinem Stuhle, nimmt einen kleinen Hund von ihrem Schooß und wirft ihn aus dem dritten Stockwerk zum Fenſter hinaus. Die erſchrockene Dame ruft: Was macht Ihr, mein Herr! — Er bellt falſch, ſagt Rameau, indem er mit dem Unwillen eines Mannes auf und ab geht, deſſen Ohr höchlich beleidigt worden.

„Ich habe auch ſeinen Neffen gekannt, der halb ein Abbé, halb ein Laie war; der in den Kaffeehäuſern lebte und alle Wunder der Tapferkeit, alle Wirkungen des Genie's, alle edle Selbſtverläugnung, kurz alles Große und Gute was je in der Welt geſchehen, auf das Kauen reducirte. Nach ihm hatte alles das keinen andern Zweck und keinen andern Erfolg gehabt als um etwas zwiſchen die Zähne zu bekommen.

„Er predigte dieſe Lehre mit einer ſehr ausdrücklichen Gebärde und einer höchſt maleriſchen Bewegung der Kinnladen. Sprach man von einem ſchönen Gedicht, von einer edlen That, von einem guten Geſetze, ſo ſagte er: alles dieſes, vom Marſchall von Frankreich bis zum Schuhflicker und von Voltaire bis zu Chaban oder Chabanon, geſchieht bloß um etwas zu bekommen, das man in den Mund thue und woran man die Geſetze der Maſtication erfülle.

„Eines Tages im Geſpräch ſagte er mir: Mein Onkel der Muſicus iſt ein großer Mann, aber mein Vater, erſt Soldat, dann Geiger, dann Kaufmann, war ein noch größerer. Ihr ſollt urtheilen! Er war es, der etwas zwiſchen die Zähne zu bringen verſtand! —

„Ich lebte im väterlichen Hauſe mit vieler Sorgloſigkeit, denn es war immer meine Art, wegen der Zukunft wenig neugierig zu ſeyn. Ich hatte mein zwei und zwanzigſtes Jahr zurückgelegt, als mein Vater eines Tages in mein Zimmer trat und mir ſagte: Wie lange willſt du noch ſo in deiner

faulen Art hinleben? Seit zwei Jahren erwarte ich Werke von dir. — Weißt du, daß ich in meinem zwanzigſten Jahre gehangen war und einen Zuſtand hatte? —

„Da ich ſehr guter Dinge war, antwortete ich meinem Vater: das nenne ich einen Zuſtand, gehangen zu ſeyn! Aber wie geſchah es, daß ihr gehangen und doch mein Vater wurdet?

„Höre, ſagte er, ich war Soldat und marodirte; der Profoß faßte mich und ließ mich an einen Baum knüpfen. Ein kleiner Regen verhinderte den Strick zu gleiten wie er ſollte, oder vielmehr wie er nicht ſollte. Der Henker hatte mir mein Hemd gelaſſen weil es löcherig war; Huſaren ritten vorüber und nahmen mir mein Hemd auch nicht, weil es nichts taugte; aber mit einem Säbelhieb durchſchnitten ſie den Strick und ich fiel auf die Erde. Sie war feucht, die Friſche brachte mich wieder zu mir und ich lief auf einen Marktflecken zu, der nicht weit war. Ich trete in eine Weinſchenke, ich ſage zur Frau: Erſchrecket euch nicht mich im Hemde zu ſehen, mein Gepäck folgt hinter mir. Doch davon hernach. Jetzt bitte ich um nichts als eine Feder, Tinte, vier Bogen Papier, ein Brod für einen Sou und einen Schoppen Wein.

„Ohne Zweifel hat mein durchlöchertes Hemde die gute Frau zum Mitleid bewogen. Ich ſchrieb auf die vier Bogen Papier: Heute großes Schauſpiel, gegeben durch den berühmten Italiäner; die erſten Plätze zu ſechs Sous, die zweiten zu drei. Jedermann tritt herein, wenn er bezahlt.

„Ich verſchanzte mich hinter eine Tapete, borgte eine Geige, ſchnitt mein Hemde in Stücke und machte daraus fünf Marionetten, die ich mit Tinte und ein wenig von meinem *Blute bemalte; und ſo war* ich fertig, um wechſelsweiſe meine

Puppen reden zu laſſen, und hinter meiner Tapete zu ſingen und zu geigen.

„Ich hatte im Präludiren meinem Inſtrument einen außerordentlichen Ton gegeben; die Zuſchauer ſtrömten herzu, der Saal wurde voll. Der Geruch der nahen Küche gab mir neue Kräfte, und der Hunger, der einſt Horaz begeiſterte, inſpirirte auch deinen Vater. Während einer ganzen Woche gab ich täglich zwei Vorſtellungen, und auf dem Zettel nichts von Herabſetzung der Preiſe. Ich wanderte aus der Schenke mit einem Reiſerock, drei Hemden, Schuhen und Strümpfen und hinreichendem Gelde bis zur Gränze. Eine kleine Heiſerkeit durch das Hängen verurſacht, war ganz verſchwunden, ſo daß der Fremde meine ſonore Stimme bewunderte.

„Du ſiehſt alſo, daß ich im zwanzigſten Jahre berühmt war, und meinen Zuſtand hatte. — Du biſt zwei und zwanzig, haſt ein neues Hemd auf dem Leibe, hier ſind zwölf Franken und nun packe dich.

„So verabſchiedete mich mein Vater. Ihr werdet geſtehen, daß es von dort ein zu weiter Weg war, als daß man hätte zu Dardanus oder Caſtor und Pollux gelangen ſollen. Seitdem ſehe ich alle Menſchen ihre Hemden nach dem Grad ihrer Fähigkeit ſchneiden, und öffentlich Marionetten ſpielen, und alles dieß um ihren Mund zu füllen. Die Maſtication iſt nach meiner Ueberzeugung der wahre Endzweck aller ſeltenſten Dinge dieſer Welt.

„Dieſer Rameau's Neffe hatte am Tage ſeiner Hochzeit, für einen Thaler den Kopf, alle Leiermädchen von Paris gemiethet, und er ging in ihrer Mitte durch die Straßen, indem er ſeine Frau am Arme führte. Du biſt die Tugend, ſagte er, aber ich habe dir einen noch größeren Glanz geben wollen durch dieſe Schatten, die dich umringen.“

So weit Mercier, deſſen Unterredung mit Rameau's Neffen denſelbigen Ton hat wie Diderot's Dialog, und welche große Aehnlichkeit hinreichend beweiſen möchte, daß es kein erdichteter Charakter, ſondern ein wirklicher Menſch geweſen ſey, wonach beide Maler, ohne von einander zu wiſſen, ihr Portrait mit ſo großer Wahrheit entwarfen.

Alles Vorhergehende nochmals überſehend, ſcheint es mir dem allgemeinen Intereſſe gemäß, jenen oben angedeuteten Brief des franzöſiſchen Verlegers im Original beizufügen; er verſetzt uns lebhafter in jene Tage, wo dieſe Angelegenheit mit Leidenſchaft behandelt wurde.

Pardonnez-moi, Monsieur, si je viens Vous dérober quelques-uns de ces instants précieux que pour les plaisirs de notre âge, et ceux des siècles futures vous avez consacrés au culte des muses; mais c'est au nom des manes de Diderot que je vous invoque, et le rang distingué que cet illustre écrivain me paraît tenir dans votre estime m'est un gage assuré, que je ne me serai point vainement adressé à vous. Je me sens encore soutenu dans ma témérité à solliciter de vous une réponse par ce profond caractère de vérité et de droiture que je trouve empreint dans tous vos écrits.

Il s'agit, Monsieur, de prononcer dans un procès purement littéraire, votre sentence sera sans appel, et votre réponse me donnera une victoire éclatante sur un imposteur qui n'a pas craint de me présenter au public français comme un fourbe capable d'en imposer au point de donner pour un original une traduction d'un ouvrage de Diderot. Voici le fait:

Éditeur des *Oeuvres complètes de Diderot*, j'ai rempli le vœu formé par vous-même en comprenant dans mon édition le *Neveu de Rameau*. Cet ouvrage n'est pas encore publié. La traduction allemande que vous avez donnée de cet ouvrage remarquable, est si fidèle, me disait encore, il y a quelques jours, le fils de Pfeffel de Colmar, qu'il serait très-facile de reproduire textuellement Diderot.

Cependant pour rendre aux lettres françaises l'ouvrage de Diderot je n'ai point fait usage de votre traduction; j'ai imprimé mon édition sur une copie faite en 1760 sous les yeux de l'auteur; cette copie m'a été donné par madame la Marquise de Vandeuil, fille unique de Diderot, vivant et demeurant aujourd'hui à Paris, rue Neuve de Luxembourg No. 18.

D'un autre côté un Monsieur de Saur a retraduit en 1821, votre traduction, il l'a défigurée en beaucoup d'endroits; s'est permis beaucoup d'amplification et n'en a pas moins présenté son livre, comme un ouvrage posthume et inédit de Diderot. Aujourd'hui qu'il se voit forcé, d'avouer qu'il n'est que traducteur, il me dénonce comme un fourbe semblable à lui et prêche dans tous nos journaux que mon édition, prétendue originale, n'est comme la sienne qu'une traduction de votre traduction. Prouvez le contraire, me dit-il, en me présentant l'autographe de Diderot et je me retracte à l'instant! Le méchant sait bien que cet autographe envoyé au prince de Saxe-Gotha, ou au prince Henri de Prusse a été détruit; et comme je n'ai à lui opposer que la copie faite par un secrétaire de Diderot, il persiste à taxer d'imposture la famille de Diderot et moi-même. C'est à *vous seul qu'il est* reservé, Monsieur, c'est à vous seul qu'il *est possible* de faire voir quels sont les trompeurs de

M. de Saur ou de l'estimable Marquise de Vandeuil, avec laquelle je m'honore de faire cause commune dans cette affaire. La France attend votre arrêt.

J'ai l'honneur de vous envoyer, Monsieur, un exemplaire de mon édition *du Neveu de Rameau*, Vous reconnaîtrez, je n'en doute point, le même texte qui a servi à votre élégante traduction. Après avoir reconnu la vérité de mes assertions serez-vous assez bon pour me donner, par la réponse dont j'ose me flatter d'être honoré, le moyen de confondre mes accusateurs et ceux de la famille de Diderot lui-même? Je me vois à mon début dans le monde, compromis dans ce que j'ai de plus cher auprès de mes concitoyens; dans mon honneur même, puisque ces Messieurs n'ont pas craint de me présenter comme capable d'abuser de la confiance publique.

Je vous envoie aussi, Monsieur, un journal dans lequel vous verrez que ces Messieurs traitent Diderot avec aussi peu de pudeur que de bonne foi.

Vous recevez enfin un exemplaire de la traduction de M. M. de Saur et de Saint-Géniés dans lequel j'ai souligné ou indiqué une faible partie des contre-sens qu'ils ont faits et des additions qu'ils se sont permises. Les numéros inscrits à la marge indiquent les pages correspondantes de mon édition.

Si vous daignez m'honorer d'une réponse, je ne doute pas de voir contester par mes détracteurs l'authenticité de votre signature; mais l'Europe savante la connaît et l'Institut de France est là pour me venger.

C'est beaucoup vous demander, Monsieur, que de solliciter de vous de pareils soins; mais je suis sûr que quand il dépend de vous d'assurer le triomphe de la vérité

et de confondre l'imposture, vous oubliez promptement toutes les peines que vous avez pu prendre.

Je suis, Monsieur, avec les sentimens du plus profond respect, et de la plus haute considération

de Votre Excellence,

le très humble et très obéissant serviteur

Brière

Libraire-éditeur des Oeuvres de Diderot, rue St. André des arts Nro. 68.

Paris le 27. Juillet 1823.

Diderot's

Verſuch über die Malerei.

Ueberſetzt und mit Anmerkungen begleitet.

Geſtändniß des Ueberſetzers.

Woher kommt es wohl, daß man, obgleich dringend aufgefordert, ſich doch ſo ungern entſchließt, über eine Materie, die uns geläufig iſt, eine zuſammenhangende Abhandlung zu ſchreiben? eine Vorleſung zu entwerfen? Man hat alles wohl überlegt, den Stoff ſich vergegenwärtiget, ihn ſo gut man nur konnte geordnet, man hat ſich aus allen Zerſtreuungen zurückgezogen, man nimmt die Feder in die Hand, und noch zaudert man, anzufangen.

In demſelbigen Augenblicke tritt ein Freund, vielleicht ein Fremder, unerwartet herein, wir glauben uns geſtört, und von unſerm Gegenſtande hinweggeführt; aber unvermuthet lenkt ſich das Geſpräch auf denſelben, der Ankömmling läßt entweder gleiche Geſinnungen merken, oder er drückt das Gegentheil unſerer Ueberzeugung aus, vielleicht trägt er etwas nur halb und unvollſtändig vor, das wir beſſer zu überſehen glauben, oder erhöht unſere eigne Vorſtellung, unſer eignes Gefühl, durch tiefere Einſicht, durch Leidenſchaft für die Sache. Schnell ſind alle Stockungen gehoben, wir laſſen uns lebhaft ein, wir vernehmen, wir erwiedern. Bald gehen die Meinungen gleichen Schrittes, bald durchkreuzen ſie ſich, das Geſpräch ſchwankt ſo lange hin und her, kehrt ſo lange in ſich ſelbſt zurück, bis der Kreis durchlaufen und vollendet iſt. Man ſcheidet endlich von einander, mit dem Gefühl, daß man ſich für dießmal nichts weiter zu ſagen habe.

Aber dadurch wird die Abhandlung, die Vorleſung nicht gefördert. Die Stimmung iſt erſchöpft, man wünſcht, daß ein Geſchwindſchreiber das vorüberrauſchende Geſpräch aufgefaßt haben möchte. Man erinnert ſich mit Vergnügen der ſonderbaren Wendungen des Dialogs, wie, durch Widerſpruch und Einſtimmung, durch Zweiſeitigkeit und Vereinigung, durch Rückwege ſo wie durch Umwege, das Ganze zuletzt umſchrieben und beſchränkt worden, und jeder einſeitige Vortrag, er ſey noch ſo vollſtändig, noch ſo methodiſch gefaßt, kommt uns traurig und ſteif vor.

Daher mag es kommen! Der Menſch iſt kein lehrendes, er iſt ein lebendes, handelndes und wirkendes Weſen. Nur in Wirkung und Gegenwirkung erfreuen wir uns! und ſo iſt auch dieſe Ueberſetzung mit ihren fortdauernden Anmerkungen in guten Tagen entſtanden.

Eben als ich in Begriff war, eine allgemeine Einleitung in die bildende Kunſt, nach unſerer Ueberzeugung, zu entwerfen, fällt mir Diderot's Verſuch über die Malerei zufällig wieder in die Hände. Ich unterhalte mich mit ihm aufs neue, ich tadle ihn, wenn er ſich von dem Wege entfernt, den ich für den rechten halte, ich freue mich, wenn wir wieder zuſammentreffen, ich eifre über ſeine Paradoxe, ich ergötze mich an der Lebhaftigkeit ſeiner Ueberblicke, ſein Vortrag reißt mich hin, der Streit wird heftig, und ich behalte freilich das letzte Wort, da ich mit einem abgeſchiednen Gegner zu thun habe.

Ich komme wieder zu mir ſelbſt! Ich bemerke, daß dieſe Schrift ſchon vor dreißig Jahren geſchrieben iſt, daß die paradoxen Behauptungen vorſätzlich gegen pedantiſche Manieriſten der Franzöſiſchen Schule gerichtet ſind, daß ihr Zweck nicht mehr ſtatt findet, und daß dieſe kleine Schrift mehr

einen hiſtoriſchen Ausleger verlangt, als einen Gegner auffordert.

Werde ich aber bald darauf wieder gewahr, daß ſeine Grundſätze, die er mit eben ſo viel Geiſt als rhetoriſch ſophiſtiſcher Kühnheit und Gewandtheit geltend macht, mehr um die Inhaber und Freunde der alten Form zu beunruhigen, und eine Revolution zu veranlaſſen, als ein neues Kunſtgebäude zu errichten; daß ſeine Geſinnungen, die nur zu einem Uebergang vom Manierirten, Conventionellen, Habituellen, Pedantiſchen, zum Gefühlten, Begründeten, Wohlgeübten und Liberalen einladen ſollten, in der neuern Zeit als theoretiſche Grundmaximen fortſpuken, und ſehr willkommen ſind, indem ſie eine leichtſinnige Praktik begünſtigen: dann finde ich meinen Eifer wieder am Platz, ich habe nicht mehr mit dem abgeſchiedenen Diderot, nicht mit ſeiner, in gewiſſem Sinne ſchon veralteten, Schrift, ſondern mit denen zu thun, die jene Revolution der Künſte, welche er hauptſächlich mit bewirken half, an ihrem wahren Fortgange hindern, indem ſie ſich auf der breiten Fläche des Dilettantismus und der Pfuſcherei, zwiſchen Kunſt und Natur hinſchleifen, und eben ſo wenig geneigt ſind eine gründliche Kenntniß der Natur, als eine gegründete Thätigkeit der Kunſt zu befördern.

Möge denn alſo dieſes Geſpräch, das auf der Gränze zwiſchen dem Reiche der Todten und Lebendigen geführt wird, auf ſeine Weiſe wirken, und die Geſinnungen und Grundſätze, denen wir ergeben ſind, bei allen, denen es Ernſt iſt, befeſtigen helfen!

Erſtes Capitel.

Meine wunderlichen Gedanken über die Zeichnung.

„Die Natur macht nichts Incorrectes. Jede Geſtalt, ſie „mag ſchön oder häßlich ſeyn, hat ihre Urſache, und unter „allen exiſtirenden Weſen iſt keins, das nicht wäre, wie es „ſeyn ſoll.“

Die Natur macht nichts Inconſequentes, jede Geſtalt, ſie ſey ſchön oder häßlich, hat ihre Urſache, von der ſie beſtimmt wird, und unter allen organiſchen Naturen, die wir kennen, iſt keine, die nicht wäre, wie ſie ſeyn kann.

So müßte man allenfalls den erſten Paragraphen ändern, wenn er etwas heißen ſollte. Diderot fängt gleich von Anfang an die Begriffe zu verwirren, damit er künftig, nach ſeiner Art, Recht behalte. Die Natur iſt niemals correct! dürfte man eher ſagen. Correction ſetzt Regeln voraus, und zwar Regeln, die der Menſch ſelbſt beſtimmt, nach Gefühl, Erfahrung, Ueberzeugung und Wohlgefallen, und darnach mehr den äußern Schein als das innere Daſeyn eines Geſchöpfes beurtheilt; die Geſetze hingegen nach denen die Natur wirkt, fordern den ſtrengſten, innern organiſchen Zuſammenhang. Hier ſind Wirkungen und Gegenwirkungen, wo man immer die Urſache als Folge und die Folge als Urſache betrachten kann. Wenn eins gegeben iſt, ſo iſt das andere unausbleiblich. Die Natur arbeitet auf Leben und Daſeyn, auf Erhaltung und Fortpflanzung ihres Geſchöpfes, unbekümmert ob es ſchön oder häßlich erſcheine. Eine Geſtalt, die von Geburt an ſchön zu ſeyn beſtimmt war, kann, durch irgend einen Zufall, in Einem Theile verletzt werden, ſogleich leiden andere Theile *mit*. Denn nun braucht die Natur Kräfte, den verletzten *Theil wieder herzuſtellen*, und ſo wird den übrigen etwas

entzogen, wodurch ihre Entwicklung durchaus gestört werden muß. Das Geschöpf wird nicht mehr, was es seyn sollte, sondern was es seyn kann. Nimmt man in diesem Sinne den folgenden Paragraphen, so ist weiter nichts dagegen einzuwenden.

„Sehet diese Frau an, die in der Jugend ihre Augen „verloren hat. Das allmähliche Wachsthum der Augenhöhle „hat die Lieder nicht ausgedehnt, sie sind in die Tiefe zurück„getreten, die durch das fehlende Organ entstanden ist, sie „haben sich zusammengezogen. Die obern haben die Augen„braunen mit fortgerissen, die untern haben die Wangen ein „wenig hinaufgehoben. Die Oberlippe, indem sie dieser Be„wegung nachgab, hat sich gleichfalls in die Höhe gezogen, „und so sind alle Theile des Gesichtes gestört worden, je „nachdem sie näher oder weiter von dem Hauptorte des Zufalls „entfernt waren. Glaubt ihr aber, daß diese Entstellung sich „bloß in das Oval eingeschlossen habe? glaubt ihr, daß der „Hals völlig frei geblieben sey? und die Schultern und die „Brust? Ja freilich für eure Augen und für die meinen. „Aber ruft die Natur herbei, zeigt ihr diesen Hals, diese „Schultern, diese Brust, und sie wird sagen: dieß sind Glieder „eines Weibes, die ihre Augen in der Jugend verloren hat.

„Wendet einen Blick auf diesen Mann, dessen Rücken „und Schultern eine erhobene Gestalt angenommen haben. „Indessen die Knorpel des Halses vorn auseinander gingen, „drückten sich hinten die Wirbelbeine nieder; der Kopf ist „zurückgeworfen, die Hände haben sich an den Gelenken des „Arms verschoben, die Ellenbogen sich zurückgezogen; alle „Glieder haben den gemeinschaftlichen Schwerpunkt gesucht, „der einem so verschobenen System zukam; das Gesicht hat „darüber einen Zug von Zwang und Mühseligkeit angenommen.

„Bedeckt dieſe Geſtalt, zeigt der Natur ihre Füße, und die „Natur, ohne zu ſtocken, wird euch antworten: es ſind die „Füße eines Bucklichten.“

Vielleicht ſcheint manchem die vorſtehende Behauptung übertrieben, und doch iſt es im ſchärfſten Sinne wahr: daß die Conſequenz der organiſirenden Natur, im geſunden Zuſtande ſowohl als im kranken, über alle unſere Begriffe geht.

Wahrſcheinlich hätte ein Meiſter der Semiotik die beiden Fälle, welche Diderot nur als Dilettant beſchreibt, beſſer dargeſtellt, doch haben wir ihm hierüber den Krieg nicht zu machen, wir müſſen ſehen, wozu er ſeine Beiſpiele brauchen will.

„Wenn die Urſachen und Wirkungen uns völlig anſchau„lich wären, ſo hätten wir nichts Beſſeres zu thun, als die „Geſchöpfe darzuſtellen, wie ſie ſind; je vollkommener die „Nachahmung wäre, je gemäßer den Urſachen, deſto zufrie„dener würden wir ſeyn.“

Hier kommen die Grundſätze Diderot's, die wir beſtreiten werden, ſchon einigermaßen zum Vorſchein. Die Neigung aller ſeiner theoretiſchen Aeußerungen geht dahin, Natur und Kunſt zu confundiren, Natur und Kunſt völlig zu amalgamiren; unſere Sorge muß ſeyn, beide in ihren Wirkungen getrennt darzuſtellen. Die Natur organiſirt ein lebendiges, gleichgültiges Weſen, der Künſtler ein todtes, aber ein bedeutendes, die Natur ein wirkliches, der Künſtler ein ſcheinbares. Zu den Werken der Natur muß der Beſchauer erſt Bedeutſamkeit, Gefühl, Gedanken, Effect, Wirkung auf das Gemüth ſelbſt hinbringen, im Kunſtwerke will und muß er das alles ſchon finden. Eine vollkommene Nachahmung der Natur iſt in keinem Sinne möglich, der Künſtler iſt nur zur Darſtellung der Oberfläche einer Erſcheinung berufen. *Das Aeußere des Gefäßes*, das lebendige Ganze, das zu allen

unſern geiſtigen und ſinnlichen Kräften ſpricht, unſer Verlangen reizt, unſern Geiſt erhebt, deſſen Beſitz uns glücklich macht, das Lebenvolle, Kräftige, Ausgebildete, Schöne, dahin iſt der Künſtler angewieſen.

Auf einem ganz andern Wege muß der Naturbetrachter gehn. Er muß das Ganze trennen, die Oberfläche durchdringen, die Schönheit zerſtören, das Nothwendige kennen lernen, und, wenn er es fähig iſt, die Labyrinthe des organiſchen Baues, wie den Grundriß eines Irrgartens, in deſſen Krümmungen ſich ſo viele Spaziergänger abmüden, vor ſeiner Seele feſthalten.

Der lebendig genießende Menſch, ſo wie der Künſtler, fühlt, wie billig, ein Grauen, wenn er in die Tiefen blickt, in welchen der Naturforſcher, als in ſeinem Vaterlande herumwandelt, dagegen hat der reine Naturforſcher wenig Reſpect vor dem Künſtler, er ſieht ihn nur als Werkzeug an, um Beobachtungen zu fixiren und der Welt mitzutheilen; den genießenden Menſchen hingegen betrachtet er gar als ein Kind, das mit Wonne das ſchmackhafte Fleiſch des Pfirſichs verzehrt, und den Schatz der Frucht, den Zweck der Natur, den fruchtbaren Kern nicht achtet und hinwegwirft.

So ſtehen Natur und Kunſt, Kenntniß und Genuß gegen einander, ohne ſich wechſelsweiſe aufzuheben, aber ohne ſonderliches Verhältniß.

Sehen wir nun die Worte unſeres Autors genau an, ſo verlangt er eigentlich vom Künſtler, daß er für Phyſiologie und Pathologie arbeiten ſolle, eine Aufgabe, die das Genie wohl ſchwerlich übernehmen würde.

Nicht beſſer iſt die folgende Periode, ja noch ſchlimmer, denn dieſe leidige, groß und ſchwerköpfige, kurzbeinige, grobfüßige *Figur würde man* wohl ſchwerlich in einem Kunſtwerke

bilden, wenn ſie auch noch ſo organiſch conſequent wäre. Ueberdieß kann ſie auch der Phyſiolog nicht brauchen, denn ſie ſtellt die menſchliche Geſtalt nicht im Durchſchnitte vor; der Patholog eben ſo wenig, denn ſie iſt nicht krankhaft, noch monſtros, ſondern nur ſchlecht und abgeſchmackt.

Wunderlicher, trefflicher Diderot, warum wollteſt du deine großen Geiſteskräfte lieber brauchen, um durcheinander zu werfen, als zurechtzuſtellen? Sind denn die Menſchen, die ſich, ohne Grundſätze, in der Erfahrung abmüden, nicht ohnehin ſchon übel genug dran?

„Ob wir nun gleich die Wirkungen und Urſachen des „organiſchen Baues nicht kennen, und aus eben dieſer Un„wiſſenheit uns an conventionelle Regeln gebunden haben, „ſo würde doch ein Künſtler, der dieſe Regeln vernachläſſigte, „und ſich an eine genaue Nachahmung der Natur hielte, oft „wegen zu großer Füße, kurzer Beine, geſchwollener Knie, „läſtiger und ſchwerer Köpfe entſchuldigt werden müſſen.“

Zu Anfang des vorſtehenden Periodes legt der Verfaſſer ſchon ſeine ſophiſtiſchen Schlingen, die er hinterher feſter zuziehen will. Er ſagt: wir kennen die Art nicht, wie die Natur bei der Organiſation verfährt, und wir ſind deßwegen über gewiſſe Regeln übereingekommen, mit denen wir uns behelfen, und nach denen wir uns, in Ermangelung einer beſſern Einſicht, zu richten pflegen. Hier iſt es, wo ſich gleich unſer Widerſpruch laut erheben muß.

Ob wir die Geſetze der organiſirenden Natur kennen oder nicht, ob wir ſie beſſer kennen als vor dreißig Jahren, da unſer Gegner ſchrieb, ob wir ſie künftig beſſer kennen werden, wie tief wir in ihre Geheimniſſe dringen können? darnach *hat der bildende* Künſtler kaum zu fragen. Seine Kraft be*ſteht im Anſchauen*, im Auffaſſen eines bedeutenden Ganzen,

im Gewahrwerden der Theile, im Gefühl daß eine Kenntniß, die durchs Studium erlangt wird, nöthig ſey, und beſonders im Gefühl was denn eigentlich für eine Kenntniß, die durchs Studium erlangt wird, nöthig ſey; damit er ſich nicht zu weit aus ſeinem Kreiſe entferne, damit er das Unnöthige nicht aufnehme und das Nöthige verſäume.

Ein ſolcher Künſtler, eine Nation, ein Jahrhundert ſolcher Künſtler, bilden durch Beiſpiel und Lehre, nachdem die Kunſt ſich lange empiriſch fortgeholfen hat, endlich die Regeln der Kunſt. Aus ihrem Geiſte und ihrer Hand entſtehen Proportionen, Formen, Geſtalten, wozu ihnen die bildende Natur den Stoff darreichte; ſie conveniren nicht über dieß und jenes, das aber anders ſeyn könnte, ſie reden nicht mit einander ab, etwas Ungeſchicktes für das Rechte gelten zu laſſen, ſondern ſie bilden zuletzt die Regeln aus ſich ſelbſt, nach Kunſtgeſetzen, die eben ſo wahr in der Natur des bildenden Genius liegen, als die große allgemeine Natur die organiſchen Geſetze ewig thätig bewahrt.

Es iſt hier gar die Frage nicht, auf welchem Raum der Erde, unter welcher Nation, zu welcher Zeit man dieſe Regeln entdeckt und befolgt habe. Es iſt die Frage nicht, ob man an andern Orten, zu andern Zeiten, unter andern Umſtänden davon abgewichen ſey, ob man hie und da etwas Conventionelles dem Geſetzmäßigen ſubſtituirt habe; ja es iſt nicht einmal die Frage, ob die ächten Regeln jemals gefunden oder befolgt worden ſind? ſondern man muß kühn behaupten, daß ſie gefunden werden müſſen, und daß, wenn wir ſie dem Genie nicht vorſchreiben können, wir ſie von dem Genie zu empfangen haben, das ſich ſelbſt in ſeiner höchſten Ausbildung fühlt, und ſeinen Wirkungskreis nicht verkennt.

Was ſollen wir aber zu dem folgenden Perioden ſagen?

Er enthält eine Wahrheit, aber eine überflüſſige; ſie iſt parador hingeſtellt, um uns auf Paradore vorzubereiten.

„Eine krumme Naſe beleidigt nicht in der Natur, weil „alles zuſammenhängt, man wird auf dieſen Uebelſtand durch „kleine nachbarliche Veränderungen geführt, die ihn einleiten „und erträglich machen. Verdrehte man dem Antinous die „Naſe, indem das Uebrige an ſeinem Platze bliebe, ſo würde „es übel ausſehen. Warum? Antinous hat alsdann keine „krumme, er hat eine zerbrochne Naſe.“

Wir dürfen wohl nochmals fragen: was ſoll das hier bedeuten? was beweiſen? und warum wird hier Antinous gebraucht? Jedes wohlgebildete Geſicht wird entſtellt, wenn man die Naſe auf die Seite biegt, und warum? weil die Symmetrie geſtört wird, auf welcher die gute Bildung des Menſchen beruht. Von einem Geſichte, das im Ganzen verſchoben iſt, dergeſtalt, daß man gar keine Forderung einer ſymmetriſchen Stellung der Theile an daſſelbe macht, ſollte gar nicht die Rede ſeyn, wenn man auch von Kunſt nur zum Scherz ſpräche.

Bedeutender iſt folgende Periode, hier geht der Sophiſt ſchon mit vollen Segeln.

„Wir ſagen von einem Menſchen, den wir vorbei gehen „ſehen: er ſey übel gemacht. Ja nach unſern armen Regeln; „aber nach der Natur beurtheilt, wird es anders klingen. „Wir ſagen von einer Statue: ſie habe die ſchönſten Propor„tionen. Ja nach unſern armen Regeln, aber was würde „die Natur ſagen?“

Mannichfaltig iſt die Complication des Halben, Schiefen und Falſchen in dieſen wenigen Worten. Hier iſt wieder die *Lebenswirkung* der organiſchen Natur, die ſich in allen *Störungsfällen*, obgleich oft kümmerlich genug, in ein gewiſſes

Gleichgewicht zu ſetzen weiß, und dadurch ihre lebendige, productive Realität auf das kräftigſte beweiſ't, der vollendeten Kunſt entgegengeſetzt, die auf ihrem höchſten Gipfel keine Anſprüche auf lebendige, productive und reproductive Realität macht, ſondern die Natur auf dem würdigſten Punkte ihrer Erſcheinung ergreift, ihr die Schönheit der Proportionen ablernt, um ſie ihr ſelbſt wieder vorzuſchreiben.

Die Kunſt übernimmt nicht mit der Natur, in ihrer Breite und Tiefe, zu wetteifern, ſie hält ſich an die Oberfläche der natürlichen Erſcheinungen; aber ſie hat ihre eigne Tiefe, ihre eigne Gewalt; ſie fixirt die höchſten Momente dieſer oberflächlichen Erſcheinungen, indem ſie das Geſetzliche darin anerkennt, die Vollkommenheit der zweckmäßigen Proportion, den Gipfel der Schönheit, die Würde der Bedeutung, die Höhe der Leidenſchaft.

Die Natur ſcheint um ihrer ſelbſt willen zu wirken, der Künſtler wirkt als Menſch, um des Menſchen willen. Aus dem, was uns die Natur darbietet, leſen wir uns im Leben das Wünſchenswerthe, das Genießbare nur kümmerlich aus; was der Künſtler dem Menſchen entgegenbringt, ſoll alles den Sinnen faßlich und angenehm, alles aufreizend und anlockend, alles genießbar und befriedigend, alles für den Geiſt nährend, bildend und erhebend ſeyn: und ſo giebt der Künſtler, dankbar gegen die Natur, die auch ihn hervorbrachte, ihr eine zweite Natur, aber eine gefühlte, eine gedachte, eine menſchlich vollendete zurück.

Soll dieſes aber geſchehen, ſo muß das Genie, der berufne Künſtler, nach Geſetzen, nach Regeln handeln, die ihm die Natur ſelbſt vorſchrieb, die ihr nicht widerſprechen, die ſein größter Reichthum ſind, weil er dadurch ſowohl den großen Reichthum der Natur als den Reichthum ſeines Gemüths beherrſchen und brauchen lernt.

„Es ſey mir erlaubt, den Schleier von meinem Buck-
„lichen auf die mediceiſche Venus überzutragen, ſo daß man
„nur die Spitze ihres Fußes gewahr werde. Uebernähme
„nun die Natur zu dieſer Fußſpitze eine Figur auszubilden,
„ſo würdet ihr vielleicht mit Verwunderung unter ihrem
„Griffel ein häßliches und verſchobenes Ungeheuer entſtehen
„ſehen; mich aber würde es wundern, wenn das Gegentheil
„geſchähe.“

Der flache Weg, den unſer Freund und Gegner mit den erſten Schritten eingeſchlagen, vor dem wir bisher zu warnen ſuchten, zeigt ſich nun hier in ſeiner völligen Ablenkung.

Was uns betrifft, ſo haben wir viel zu große Ehrfurcht vor der Natur, als daß wir ihre perſonificirte, göttliche Geſtalt für ſo täppiſch halten ſollten, in die Schlingen eines Sophiſten einzugehen, und, um ſeinen Scheingründen einiges Gewicht zu verſchaffen, mit ihrer nie abirrenden Hand eine Fratze zu entwerfen. Sie wird vielmehr, wie das Orakel jene verfängliche Frage: ob der Sperling lebendig oder todt ſey? hier auch dieſe ungeſchickte Zumuthung beſchämen.

Sie tritt vor das verſchleierte Bild, ſieht die Fußſpitze und vernimmt warum der Sophiſt ſie aufgerufen hat. Streng, aber ohne Unwillen, ruft ſie ihm zu: du verſuchſt mich vergebens durch eine verfängliche Zweideutigkeit! Laß den Schleier hängen, oder hebe ihn weg; ich weiß was drunter verborgen iſt. Ich habe dieſe Fußſpitze ſelbſt gemacht, denn ich lehrte den Künſtler, der ſie bildete; ich gab ihm den Begriff vom Charakter einer Geſtalt, und aus dieſem Begriff ſind dieſe Proportionen, dieſe Formen entſtanden; es *iſt genug, daß dieſe* Fußſpitze zu dieſer und zu keiner andern *Statue paſſe, daß dieſes* Kunſtwerk, das du mir zum größten

Theil zu verbergen glaubſt, mit ſich ſelbſt in Uebereinſtimmung ſey. Ich ſage dir: dieſe Fußſpitze gehört einem ſchönen, zarten, ſchamhaften Weibe, die in der Blüthe ihrer Jugend ſteht! Auf einem andern Fuße würde die würdigſte der Frauen, die Götterkönigin ruhen, auf einem andern eine leichtſinnige Bachantin ſchweben. Doch dieſes merke: der Fuß iſt von Marmor, er verlangt nicht zu gehen, und ſo iſt der Körper auch, er verlangt nicht zu leben. Hatte dieſer Künſtler etwa die thörichte Forderung, ſeinen Fuß neben einen organiſchen zu ſtellen? dann verdient er die Demüthigung, die du ihm zudenkſt; aber du haſt ihn nicht gekannt, oder ihn mißverſtanden, kein ächter Künſtler verlangt ſein Werk neben ein Naturproduct, oder gar an deſſen Stelle zu ſetzen; der es thäte, wäre wie ein Mittelgeſchöpf, aus dem Reiche der Kunſt zu verſtoßen, und im Reiche der Natur nicht aufzunehmen.

Dem Dichter kann man wohl verzeihen, wenn er, um eine intereſſante Situation in der Phantaſie zu erregen, ſeinen Bildhauer in eine ſelbſthervorgebrachte Statue wirklich verliebt denkt, wenn er ihm Begierden zu derſelben andichtet, wenn er ſie endlich in ſeinen Armen erweichen läßt. Das giebt wohl ein lüſternes Geſchichtchen, das ſich ganz artig anhört; für den bildenden Künſtler bleibt es ein unwürdiges Mährchen. Die Tradition ſagt: daß brutale Menſchen gegen plaſtiſche Meiſterwerke von ſinnlichen Begierden entzündet wurden; die Liebe eines hohen Künſtlers aber zu ſeinem trefflichen Werk iſt ganz anderer Art; ſie gleicht der frommen, heiligen Liebe unter Blutsverwandten und Freunden. Hätte Pygmalion ſeiner Statue begehren können, ſo wäre er ein Pfuſcher geweſen, unfähig eine Geſtalt hervorzubringen, die verdient hätte, als Kunſtwerk oder als Naturwerk *geſchätzt zu werden.*

Verzeihe, o Leſer und Zuhörer, wenn unſere Göttin weitläufiger, als es einem Orakel geziemt, geſprochen hat. Einen verworrenen Knaul kann man dir bequem auf einmal in die Hand geben; um ihn zu entwirren aber, um ihn dir als einen reinen Faden in ſeiner Länge zu zeigen, braucht es Zeit und Raum.

„Eine menſchliche Figur iſt ein Syſtem, ſo mannichfaltig „zuſammengeſetzt, daß die Folgen einer, in ihren Anfängen „unmerklichen, Inconſequenz das vollkommenſte Kunſtwerk „auf tauſend Meilen von der Natur wegwerfen müſſen.“

Ja! der Künſtler verdiente dieſe Demüthigung, daß man ihm ſein vollkommenſtes Kunſtwerk, die Frucht ſeines Geiſtes, ſeines Fleißes, ſeiner Mühe unendlich herabwürdigte, gegen ein Naturproduct herabſetzte, wenn er es neben, oder an die Stelle eines Naturproducts hätte ſetzen wollen.

Mit Fleiß wiederholen wir die Worte unſerer ſupponirten Göttin, weil unſer Gegner ſich auch wiederholt, und weil gerade dieſes Vermiſchen von Natur und Kunſt die Hauptkrankheit iſt, an der unſere Zeit darniederliegt. Der Künſtler muß den Kreis ſeiner Kräfte kennen, er muß innerhalb der Natur ſich ein Reich bilden; er hört aber auf ein Künſtler zu ſeyn, wenn er mit in die Natur verfließen, ſich in ihr auflöſen will.

Wir wenden uns abermals zu unſerem Autor, der eine geſchickte Wendung nimmt, um von ſeinen ſeltſamen Seitenwegen zu dem Wahren und Richtigen allmählich zurückzukehren.

„Wenn ich in die Geheimniſſe der Kunſt eingeweiht „wäre, ſo wüßte ich vielleicht, wie weit der Künſtler ſich den „*angenommenen* Proportionen unterwerfen ſoll; und ich „*würde es* euch ſagen.“

Wenn es der Fall seyn kann, daß der Künstler sich Proportionen unterwerfen soll, so müssen diese doch etwas Nöthigendes, etwas Gesetzliches haben, sie dürfen nicht willkürlich angenommen seyn, sondern die Masse der Künstler muß hinreichende Ursache, bei Beobachtung der natürlichen Gestalten und in Rücksicht auf Kunstbedürfniß gefunden haben, sie anzunehmen. Das ist's, was wir behaupten, und wir sind schon zufrieden, daß unser Verfasser es einigermaßen zugesteht. Nur geht er leider zu geschwind über das, was gesetzlich seyn soll, hinaus, er lehnt es bei Seite, um uns auf einzelne Bedingungen und Bestimmungen, auf Ausnahmen zu leiten und aufmerksam zu machen, denn er fahrt fort:

„Aber das weiß ich, daß sie gegen den Despotismus der „Natur sich nicht halten können; daß das Alter, der Zustand „auf hunderterlei Art Aufopferungen bewirken."

Dieß ist keineswegs ein Gegensatz gegen das, was wir behauptet haben. Eben weil der Künstlergeist sich erhoben hat, den Menschen auf der Höhe seiner Gestalt und übrigens ohne Bedingung zu betrachten, dadurch sind ja die Proportionen entstanden. Niemand wird die Ausnahmen läugnen, wenn man sie gleich erst bei Seite setzen muß; wer würde eine Physiologie durch pathologische Noten zu entkräften glauben!

„Ich habe niemals gehört, daß man eine Figur übel ge„zeichnet nenne, wenn sie ihre äußere Organisation deutlich „sehen läßt, wenn das Alter, die Gewohnheit und die Leich„tigkeit tägliche Beschäftigungen auszuüben, wohl ausge„drückt ist."

Wenn eine Figur ihre äußere Organisation deutlich sehen läßt, und die übrigen Bedingungen erfüllt, die hier gefordert *werden; so hat sie gewiß*, wo nicht schöne, doch charakteristische

Proportionen und kann in einem Kunſtwerke gar wohl ihre Stelle finden.

„Dieſe Beſchäftigungen beſtimmen die vollkommene Größe „der Figur, die Proportion jedes Gliedes und des Ganzen; „daher ſehe ich das Kind entſpringen, den erwachſenen Mann „und den Greis; den wilden, ſo wie den gebildeten Menſchen, „den Geſchäftsmann, den Soldaten und den Laſtträger.“

Niemand wird läugnen, daß Functionen großen Einfluß auf die Ausbildung der Glieder haben, aber die Fähigkeit zu dieſem oder jenem Zweck ausgebildet zu werden, muß zum Grunde liegen. Alle Beſchäftigung der Welt wird keinen Schwächling zu einem Laſtträger machen. Die Natur muß das Ihrige gethan haben, wenn die Erziehung gelingen ſoll.

„Wenn eine Figur ſchwer zu erfinden wäre, ſo müßte „es ein Menſch von fünf und zwanzig Jahren ſeyn, der „ſchnell auf einmal aus der Erde entſtanden wäre, und nichts „gethan hätte; aber dieſer Menſch iſt eine Chimäre.“

Dieſer Behauptung kann man nicht geradezu widerſprechen, und doch muß man ſich gegen das Captioſe, das in ihr liegt, verwahren. Freilich laſſen ſich keine Glieder eines Erwachſenen denken, die ſich ohne Uebung, in einer abſoluten Ruhe, ausgebildet hätten, und doch denkt ſich der Künſtler, indem er ſeinen Idealen nachſtrebt, einen menſchlichen Körper, welcher, durch die mäßigſte Uebung, zu ſeiner größten Ausbildung gekommen iſt; allen Begriff von Mühe, von Anſtrengung, von Ausbildung zu einem gewiſſen Zweck und Charakter muß er ablenken. Eine ſolche Geſtalt, die auf wahren Proportionen ruht, kann gar wohl von der Kunſt *hervorgebracht* werden, und iſt alsdann keineswegs eine *Chimäre, ſondern ein* Ideal.

„Die Kindheit iſt beinahe eine Carricatur, daſſelbe kann „man von dem Alter ſagen; das Kind iſt eine unförm„liche flüſſige Maſſe, die ſich zu entwickeln ſtrebt, ſo wie der „Greis eine ungeſtaltete und trockne Maſſe wird, die in „ſich ſelbſt zurückkehrt, um ſich nach und nach auf nichts zu „reduciren.“

Wir ſtimmen mit dem Verfaſſer völlig überein, daß Kindheit und hohes Alter aus dem Bezirk der ſchönen Kunſt zu verbannen ſind. In ſo fern der Künſtler auf Charakter arbeitet, mag er auch einen Verſuch machen, dieſe zu wenig oder zu viel entwickelten Naturen in den Cyclus ſchöner und bedeutender Kunſt aufzunehmen.

„Nur in dem Zwiſchenraum der beiden Alter, vom An„fang der vollkommenen Jugend bis zum Ende der Mann„heit, unterwirft der Künſtler ſeine Geſtalten der Reinheit, „der ſtrengen Genauigkeit der Zeichnung, da iſt es, wo das „poco più und poco meno, eine Abweichung hinein oder „heraus, Fehler oder Schönheiten hervorbringen.“

Nur äußerſt kurze Zeit kann der menſchliche Körper ſchön genannt werden, und wir würden, im ſtrengen Sinne, die Epoche noch viel enger als unſer Verfaſſer begränzen. Der Augenblick der Pubertät iſt für beide Geſchlechter der Augenblick, in welchem die Geſtalt der höchſten Schönheit fähig iſt; aber man darf wohl ſagen: es iſt nur ein Augenblick! die Begattung und Fortpflanzung koſtet dem Schmetterlinge das Leben, dem Menſchen die Schönheit, und hier liegt einer der größten Vortheile der Kunſt, daß ſie dasjenige dichteriſch bilden darf, was der Natur unmöglich iſt, wirklich aufzuſtellen. So wie die Kunſt Centauren erſchafft, ſo kann ſie uns auch jungfräuliche Mütter vorlügen, ja es iſt ihre Pflicht. Die Matrone Niobe, Mutter von vielen

erwachſenen Kindern iſt mit dem erſten Reiz jungfräulicher Brüſte gebildet. Ja in der weiſen Vereinigung dieſer Widerſprüche ruht die ewige Jugend, welche die Alten ihren Gottheiten zu geben wußten.

Hier ſind wir alſo mit unſerm Verfaſſer völlig einig. Bei ſchönen Proportionen, bei ſchönen Formen iſt allein das zarte Mehr oder Weniger bedeutend. Das Schöne iſt ein enger Kreis, in dem man ſich nur beſcheiden regen darf.

Wir laſſen uns von unſerm Autor weiter führen, er bringt uns durch einen leichten Uebergang auf eine bedeutende Stelle.

„Aber, werdet ihr ſagen, wie ſich auch das Alter und „die Functionen verhalten mögen, indem ſie die Formen „verändern, zerſtören ſie doch die Organe nicht — Das gebe „ich zu — So muß man ſie alſo kennen? — Das will ich nicht „läugnen. Ja, hier iſt die Urſache, warum man die Anatomie „zu ſtudiren hat.

„Das Studium des Muskelmanns hat ohne Zweifel „ſeine Vortheile; aber ſollte nicht zu fürchten ſeyn, daß dieſer „Geſchundne beſtändig in der Einbildungskraft bleiben, daß „der Künſtler auf der Eitelkeit beharren werde, ſich immer „gelehrt zu zeigen, daß ſein verwöhntes Auge nicht mehr auf „der Oberfläche verweilen könne, daß er, trotz der Haut und „des Fettes, immer nur den Muskel ſehe, ſeinen Urſprung, „ſeine Befeſtigung, ſein Einſchmiegen! Wird er nicht alles „zu ſtark ausdrücken? Wird er nicht hart und trocken arbeiten? Werde ich nicht den verwünſchten Geſchundnen auch in „Weiberfiguren wieder finden?

„Weil ich denn doch einmal nur das Aeußere zu zeigen „habe, ſo wünſchte ich, man lehrte mich das Aeußere nur „*recht gut* ſehen, und erließe mir eine gefährliche Kenntniß, „*die ich vergeſſen* ſoll.“

Dergleichen Grundsätze darf man jungen und leichtsinnigen Künstlern nur merken lassen, sie werden sich über eine Autorität freuen, die völlig wie aus ihrer Seele spricht. Nein, werther Diderot, drücke dich, da dir die Sprache so zu Gewalt steht, bestimmter aus. Ja, das Aeußere soll der Künstler darstellen! Aber was ist das Aeußere einer organischen Natur anders, als die ewig veränderte Erscheinung des Innern? Dieses Aeußere, diese Oberfläche ist einem mannichfaltigen, verwickelten, zarten, innern Bau so genau angepaßt, daß sie dadurch selbst ein Inneres wird, indem beide Bestimmungen, die äußere und die innere, im ruhigsten Daseyn, so wie in der stärksten Bewegung stets im unmittelbarsten Verhältnisse stehen.

Wie diese innere Kenntniß erreicht werde, nach welcher Methode der Künstler Anatomie studiren soll, damit sie ihm nicht den Schaden bringe, den Diderot richtig schildert, ist hier der Ort nicht, auszumachen; aber so viel kann man im allgemeinen sagen: du sollst den Leichnam, an dem du die Muskeln kennen lerntest, beleben, nicht vergessen. Der musikalische Componist wird, bei dem Enthusiasmus seiner melodischen Arbeiten den Generalbaß, der Dichter das Sylbenmaaß nicht vergessen.

Die Gesetze, nach denen der Künstler arbeitet, vergißt er so wenig als den Stoff, den er behandeln will. Dein Muskelmann ist Stoff und Gesetz, dieses mußt du mit Bequemlichkeit befolgen, jenen mit Leichtigkeit zu beherrschen wissen! Und willst du wahrhaft wohlthätig gegen deine Schüler seyn, so hüte sie für unnützen Kenntnissen und für falschen Maximen, denn es hält schwer, das Unnütze wegzuwerfen, so wie eine falsche Richtung zu verändern.

„*Man studirt die* Muskeln am Leichnam nur deßhalb,

‚sagt man, damit man lerne, wie man die Natur ansehen „soll; aber die Erfahrung lehrt, daß man, nach diesem Studio, „gar viel Mühe hat, die Natur nicht anders zu sehen, als „sie ist.“

Auch diese Behauptung beruht nur auf schwankend gebrauchten Worten. Der Künstler, der an der Oberfläche nur herumkrabelt, wird dem geübten Auge immer leer, obgleich, bei schönem Talente, immer angenehm erscheinen; der Künstler, der sich ums Innere bekümmert, wird freilich auch das sehen, was er weiß, er wird, wenn man will, sein Wissen auf die Oberfläche übertragen, und hier ist auch das geringe Mehr oder Weniger, welches entscheidet, ob er wohl oder übel thut.

Hat nun bisher unser Freund und Gegner das Studium der Anatomie verdächtig gemacht, so zieht er nun gleichfalls gegen das akademische Studium des Nackten zu Felde. Hier hat er es eigentlich mit den Pariser akademischen Anstalten und ihrer Pedanterei zu thun, die wir denn nicht in Schutz nehmen wollen. Auch zu diesem Punkte bewegt er sich durch einen raschen Uebergang.

„Ihr, mein Freund, werdet diesen Aufsatz allein lesen, „und darum darf ich schreiben, was mir beliebt. Die sieben „Jahre, die man bei der Akademie zubringt, um nach dem „Modell zu zeichnen, glaubt ihr die gut angewendet? und „wollt ihr wissen, was ich davon denke? Eben während „diesen sieben mühseligen und grausamen Jahren nimmt „man in der Zeichnung eine Manier an; alle diese akademi„schen Stellungen, gezwungen, zugerichtet, zurechtgerückt, „wie sie sind, alle die Handlungen, die kalt und schief durch „*einen armen* Teufel ausgedrückt werden, und immer durch „*ebendenselben* armen Teufel, der gedungen ist, dreimal die

„Woche zu kommen, sich auszukleiden, und sich durch den „Professor wie eine Gliederpuppe behandeln zu lassen, was „haben sie mit den Stellungen und Bewegungen der Natur „gemein? Der Mann, der in eurem Hofe Wasser aus dem „Brunnen zieht, wird er durch jenen richtig vorgestellt, der „nicht dieselbe Last zu bewegen hat und mit zwei Armen in „der Höhe auf dem Schulgerüst, diese Handlung ungeschickt „simulirt? Wie verhält sich der Mensch, der vor der Schule „zu sterben scheint, zu dem, der in seinem Bette stirbt, oder „den man auf der Straße todtschlägt? Was für ein Ver„hältniß hat der Ringer in der Akademie zu dem auf meiner „Kreuzstraße? welches der Mann, der auf Erfordern bittet, „bettelt, schläft, nachdenkt und in Ohnmacht fällt, zu dem „Bauer, der vor Müdigkeit sich auf die Erde streckt, zu dem „Philosophen, der neben seinem Feuer nachdenkt, zu dem „gedrängten, erstickten Mann, der unter der Menge in Ohn„macht fällt? Gar keins, mein Freund, gar keins!“

Von dem Modelle gilt im Allgemeinen, was von dem Muskelkörper vorhin gesagt worden. Das Studium des Modells und die Nachbildung desselben ist theils eine Stufe, die der Künstler zwar nicht überspringen kann, worauf er aber nicht zu lange verweilen sollte, theils ist es eine Beihülfe bei Ausführung seiner Werke, die er, selbst als vollendeter Künstler, nicht entbehren kann. Das lebendige Modell ist für den Künstler nur ein roher Stoff, von dem er sich nicht muß einschränken lassen, sondern den er zu verarbeiten trachten muß.

Die übeln Wirkungen, die unser Freund von dem, freilich ewigen, Studium des Modells in der Akademie gesehen, verdrießen ihn so sehr, daß er fortfährt:

„Eben so gut möchte man die Künstler, um ja das

„Abgeſchmackte zu vollenden, wenn man ſie dort entläßt,
„zu Veſtris, oder Gardel, oder zu irgend einem andern
„Tanzmeiſter ſchicken, damit ſie da die Grazie lernen. Denn
„wahrlich, die Natur wird ganz vergeſſen, die Einbildungs-
„kraft füllt ſich mit Handlungen, Stellungen, mit Figuren,
„die nicht falſcher, zugeſchnittener, lächerlicher und kälter
„ſeyn könnten. Da ſtecken ſie im Magazin, und nun kommen
„ſie heraus, um ſich ans Tuch zu hängen. So oft der
„Künſtler ſeinen Stift oder ſeine Feder nimmt, erwachen
„dieſe verdrießlichen Geſpenſter, und treten vor ihn, er wird
„ſie nicht los, und nur ein Wunder kann ſie aus ſeinem
„Kopfe verjagen. Ich kannte einen jungen Menſchen voll
„Geſchmack, der, ehe er den mindeſten Zug auf die Leinwand
„that, Gott auf ſeinen Knien anrief und vom Modell befreit zu
„werden bat. Wie ſelten iſt es gegenwärtig ein Gemälde zu
„ſehen, das aus einer gewiſſen Anzahl Figuren beſteht, ohne,
„hie und da, einige dieſer Figuren, Stellungen, Handlungen
„und Bewegungen zu finden, die akademiſch ſind, einem
„Mann von Geſchmack unerträglich mißfallen, und nur denen
„imponiren, welchen die Wahrheit fremd iſt. Daran iſt denn
„doch das ewige Studium des Schulmodelles Schuld.

„Nicht in der Schule lernt man die allgemeine Uebereins-
„ſtimmung der Bewegungen, die Uebereinſtimmung die man
„ſieht und fühlt, die ſich vom Haupt bis zu den Füßen aus-
„breitet und ſchlängelt. Wenn eine Frau nachdenklich den
„Kopf ſinken läßt, ſo werden alle Glieder zugleich der Schwere
„gehorchen, ſie hebe den Kopf wieder auf, und halte ihn gerade,
„ſogleich gehorcht die ganze übrige Maſchine.“

Durch die Behandlung bei der Franzöſiſchen Akademie, wobei man die Stellungen vervielfältigen mußte, entfernte man ſich von dem erſten Zweck des Modells den Körper phyſiſch

kennen zu lernen, und um der Mannichfaltigkeit willen wählte man auch Stellungen, die Gemüthsbewegungen auszudrücken. Da denn unſer Freund freilich ganz im Vortheil ſteht, wenn er dieſe erzwungenen und falſchen Darſtellungen gegen den natürlichen Ausdruck hält, den man auf der Straße, in der Kirche, unter jeder Volksmenge beobachten kann, er kann ſich des Spottens nicht enthalten.

„Freilich iſt es eine Kunſt, eine große Kunſt, das Modell „zu ſtellen, man darf nur ſehen, was der Herr Profeſſor ſich „darauf zu gute thut. Fürchtet nicht, daß er etwa zu dem „armen, gedungenen Teufel ſagen könnte: mein Freund, ſtelle „dich ſelbſt! mache was du willſt! viel lieber giebt er ihm „eine ſonderbare Bewegung, als daß er ihn eine einfache „und natürliche nehmen ließe. Indeſſen iſt das nun einmal „nicht anders.

„Hundertmal war ich verſucht, den jungen Kunſtſchülern, „die mir auf dem Weg zum Louvre, mit ihrem Portefeuille „unter dem Arm, begegneten, gutherzig zuzurufen, Freunde, „wie lange zeichnet ihr da? Zwei Jahre. Das iſt mehr als „zu viel! Laßt mir die Krambude der Manier, geht zu den „Carthäuſern, dort werdet ihr den wahren Ausdruck der „Frömmigkeit und Innigkeit ſehen. Heute iſt Abend vor dem „großen Feſte, geht in die Kirche, ſchleicht euch zu den Beicht„ſtühlen, dort werdet ihr ſehen wie der Menſch ſich ſammelt, „wie er bereut. Morgen geht in die Landſchenke, dort werdet „ihr wahrhaft erzürnte Menſchen ſehen; miſcht euch in die „öffentlichen Auftritte, beobachtet auf den Straßen, in den „Gärten, auf den Märkten, in Häuſern, und ihr werdet „richtige Begriffe faſſen über die wahre Bewegung der Lebens„handlungen. Seht! gleich hier! zwei von euren Cameraden „ſtreiten. Schon dieſer Wortſtreit giebt, ohne ihr Wiſſen,

„allen Gliedern eine eigene Richtung. Betrachtet ſie wohl, „und wie erbärmlich wird euch die Lection eures geſchmack„loſen Profeſſors, und die Nachahmung eures geſchmackleeren „Modelles vorkommen! Was werdet ihr nicht zu thun haben, „wenn ihr künftig an dem Platz aller dieſer Falſchheiten, die „ihr eingelernt habt, die Einfalt und Wahrheit des Le Sueur „ſetzen ſollt; und das müßt ihr doch, wenn ihr etwas zu ſeyn „verlangt.“

Dieſer Rath wäre an ſich gut, und nicht genug kann ſich ein Künſtler unter den Volksmaſſen umſehen; allein unbedingt wie Diderot ihn giebt, kann er zu nichts führen. Der Lehrling muß erſt wiſſen, was er zu ſuchen hat, was der Künſtler aus der Natur brauchen kann, wie er es zu Kunſtzwecken brauchen ſoll. Sind ihm dieſe Vorübungen fremd, ſo helfen ihm alle Erfahrungen nichts, und er wird nur, wie viele unſerer Zeitgenoſſen, das Gewöhnliche, Halbintereſſante, oder das, auf ſentimentalen Abwegen, falſch Intereſſante darſtellen.

„Etwas anders iſt eine Attitude, etwas anders eine „Handlung. Alle Attitude iſt falſch und klein, jede Hand„lung iſt ſchön und wahr.“

Diderot braucht das Wort Attitude ſchon einigemal, und ich habe es nach der Bedeutung überſetzt, die es mir an jenen Stellen zu haben ſchien, hier iſt es aber nicht überſetzlich, denn es führt ſchon einen mißbilligenden Nebenbegriff bei ſich. Ueberhaupt bedeutet Attitude, in der Franzöſiſchen akademiſchen Kunſtſprache, eine Stellung, die eine Handlung oder Geſinnung ausdrückt, und in ſo fern bedeutend iſt. Weil nun aber die Stellungen akademiſcher Modelle dieſes was von ihnen gefordert wird, nicht leiſten, ſondern nach der Natur der Aufgaben und Umſtände, gewöhnlich anmaßlich, leer, übertrieben, unzulänglich bleiben müſſen, ſo gebraucht Diderot das Wort

Attitude hier im mißbilligenden Sinne, den wir auf kein Deutſches Wort übertragen können, wir müßten denn etwa akademiſche Stellung ſagen wollen, wobei wir aber um nichts gebeſſert wären.

Von den Stellungen geht Diderot zum Contraſt über und mit Recht. Denn aus der mannichfaltigen Richtung der Glieder an einer Figur, ſo wie aus mannichfaltigen Richtungen der Glieder zuſammengeſtellter Figuren, entſteht der Contraſt. Wir wollen den Verfaſſer ſelbſt hören.

„Der übel verſtandene Contraſt iſt eine der traurigſten „Urſachen des Manierirten. Es giebt keinen wahren Contraſt, „als den, der aus dem Grunde der Handlung entſpringt, aus „der Mannichfaltigkeit der Organe, oder des Intereſſe. Wie „geht Raphael, wie Le Sueur zu Werke? Manchmal ſtellen „ſie drei, vier, fünf Figuren gerade eine neben die andre, und „die Wirkung iſt herrlich. Bei den Carthäuſern, in der Meſſe „oder der Veſper, ſieht man in zwei langen parallelen Reihen, „vierzig bis funfzig Mönche; gleiche Stolen, gleiche Verrich„tung, gleiche Bekleidung; und doch ſieht keiner aus wie der „andre. Sucht mir nur keinen andern Contraſt als den, „der dieſe Mönche unterſcheidet! hier iſt das Wahre! Alles „andere iſt kleinlich und falſch.“

Auch hier iſt er, wie bei der Lehre von den Gebärden, ob er gleich im Ganzen recht hat, zu wegwerfend gegen die Kunſtmittel und empiriſch dilettantiſch in ſeinem Rath. Aus ein paar ſymmetriſchen Mönchsreihen hat Raphael gewiß manches Motiv zu ſeinen Compoſitionen genommen, aber es war Raphael der es nahm, das Kunſtgenie, der fortſchreitende, ſich immer mehr ausbildende und vollendete Künſtler. Man vergeſſe nur nicht, daß man den Schüler, den man ohne Kunſt-Anleitung zur Natur hinſtößt, von Natur und Kunſt zugleich entferne.

Nun geht Diderot, wie er ſchon oben gethan, durch eine unbedeutende Phraſe zu einer fremden Materie über, er will den Kunſtſchüler, beſonders den Maler, aufmerkſam machen: daß eine Figur rund und vielſeitig ſey, daß der Maler die Seite, die er ſehen läßt, ſo lebhaft darſtellen müſſe, daß ſie die übrigen gleichſam in ſich enthalte. Was er ſagt, deutet ſeine Intention mehr an, als daß an eine Ausführung zu denken wäre.

„Wenn unſere jungen Künſtler ein wenig geneigt wären „meinen Rath zu nutzen, ſo würde ich ihnen ferner ſagen: „iſt es nicht lange genug, daß ihr nur die eine Seite des „Gegenſtandes ſeht, die ihr nachbildet? Verſucht, meine „Freunde, euch die Figur als durchſichtig zu denken, und „euer Auge in den Mittelpunkt derſelben zu bringen. Von „da werdet ihr das ganze äußere Spiel der Maſchine beob„achten, ihr werdet ſehen, wie gewiſſe Theile ſich ausdehnen, „indeſſen andere ſich verkürzen, wie dieſe zuſammenſinken, „jene ſich aufblähen, und ihr werdet, immer von dem Ganzen „durchdrungen, in der Einen Seite des Gegenſtandes, die „euer Gemälde mir zeigt, die ſchickliche Uebereinſtimmung „mit der andern fühlen laſſen, die ich nicht ſehe; und ob ihr „mir gleich nur Eine Anſicht darſtellt, ſo werdet ihr doch „meine Einbildungskraft zwingen, auch die entgegengeſetzte „zu ſehen. Dann werde ich ſagen, daß ihr ein erſtaunlicher „Zeichner ſeyd.“

Indem Diderot Künſtlern den Rath giebt, ſich in die Mitte der Figur in Gedanken zu verſetzen, um ſie nach allen Seiten wirkend und belebt zu ſehen, iſt ſeine Abſicht, beſonders den Maler zu erinnern, daß er nicht flach, und gleichſam *nur von* einer Seite gefällig zu ſeyn ſuchen ſolle. Denn gewiß *ſchon eine richtige* Zeichnung, ohne Licht und Schatten erſcheint

rund, ſo wie vor- und zurücktretend. Warum erſcheint eine Silhouette ſo belebt? Weil der Umriß der Geſtalt richtig iſt, daß man ſowohl die vordere, als Rückſeite der Figur hinein zeichnen könnte. Der junge Künſtler, dem unſers Verfaſſers Rath nicht ganz deutlich ſeyn ſollte, mache den eben angezeigten Verſuch mit der Silhouette, und ſein Auge, von zwei Seiten auf denſelben Contour gerichtet, wird das ungefähr wirklich ausüben können, was Diderot durch Abſtraction aus der Mitte der Figur herausgedacht haben will.

Wenn nun eine Figur im Ganzen gut zuſammen gezeichnet iſt, ſo erinnert der Verfaſſer nunmehr an die Ausführung, die nicht dem Ganzen ſchaden, ſondern daſſelbe vollenden möge. Wir ſind mit ihm überzeugt, daß die höchſten Geiſteskräfte ſo wie der geübteſte Mechanismus des Künſtlers hierbei aufgerufen werden müſſen.

„Aber es iſt nicht genug, daß ihr das Ganze gut zu„ſammenrichtet, nun habt ihr noch das Einzelne auszuführen, „ohne daß die Maſſe zerſtört werde. Das iſt das Werk der „Begeiſterung, des Gefühls, des auserleſenen Gefühls.

„Und ſo würde ich denn eine Zeichenſchule folgendermaßen „eingerichtet wünſchen: wenn der Schüler, mit Leichtigkeit, „nach der Zeichnung und dem Runden zu arbeiten weiß, ſo „halte ich ihn zwei Jahre vor dem akademiſchen Modell des „Manns und der Frau. Dann ſtelle ich ihm Kinder vor, „dann Erwachſene, ferner ausgebildete Männer, Greiſe, Per„ſonen von verſchiedenem Alter und Geſchlecht, aus allen „Ständen der Geſellſchaft genommen, genug alle Arten von „Naturen. Es kann mir daran nicht fehlen; wenn ich ſie „gut bezahle, ſo werden ſie ſich in Menge bei meiner Aka„demie melden, lebte ich in einem Sclavenlande, ſo hieße ich „ſie kommen.

„Der Profeſſor bemerkt bei den verſchiedenen Modellen „die Zufälligkeiten, welche, durch die tägliche Verrichtung, „Lebensart, Stand und Alter, in den Formen Veränderung „bewirken.

„Ein Schüler ſieht das akademiſche Modell nur alle vier„zehn Tage, und dieſem überläßt der Profeſſor ſich ſelbſt zu „ſtellen. Nach der Zeichnungsſitzung erklärt ein geſchickter „Anatom meinem Lehrling den abgezogenen Leichnam, und „wendet ſeine Lection auf das lebendige belebte Nackende an. „Höchſtens zwölfmal des Jahrs zeichnet er nach der todten „Zergliederung; mehr braucht er nicht um zu empfinden, daß „Fleiſch auf Knochen, und freies Fleiſch ſich nicht überein „zeichnen läßt, daß hier der Streich rund, und dort gleichſam „winklig ſeyn müſſe; er wird einſehen, daß wenn man dieſe „Feinheiten vernachläſſigt, das Ganze wie eine aufgetriebene „Blaſe, oder wie ein Wollſack ausſieht.“

Daß der Vorſchlag zu einer Zeichenſchule unzulänglich, die Intention des Verfaſſers nicht klar genug, die Epochen, wie die verſchiednen Abtheilungen des Unterrichts auf einander folgen ſollen, nicht beſtimmt genug angegeben ſey'n, fällt jedem in die Augen; doch iſt hier der Ort nicht mit dem Verfaſſer zu hadern. Genug daß er, im Ganzen, den einſchränkenden Pedantismus verbannt, und das beſtimmende Studium anempfiehlt. Möchten wir doch von Künſtlern unſerer Zeit, ſowohl an Körpern als Gewändern, keine aufgedunſenen Blaſen und keine ausgeſtopften Wollſäcke wieder ſehen!

„Es gäbe nichts Manierirtes, weder in der Zeichnung, „noch in der Farbe, wenn man die Natur gewiſſenhaft nach„ahmte. Die Manier kommt vom Meiſter, von der Akademie, „von der Schule, ja ſogar von der Antike.“

Fürwahr, ſo ſchlimm du angefangen haſt, endigſt du,

wackrer Diderot, und wir müſſen zum Schluſſe des Capitels in Unfrieden von dir ſcheiden. Iſt die Jugend, bei einer mäßigen Portion Genie, nicht ſchon aufgeblaſen genug, ſchmeichelt ſich nicht jeder ſo gern: ein unbedingter, dem Individuo gemäßer, ſelbſt ergriffner Weg ſey der beſte, und führe am weiteſten? Und du willſt deinen Jünglingen die Schule durchaus verdächtig machen! Vielleicht waren die Profeſſoren der Pariſer Akademie vor dreißig Jahren werth, ſo geſcholten und discreditirt zu werden, das kann ich nicht entſcheiden, aber, im allgemeinen genommen, iſt in deinen Schlußworten keine wahre Sylbe.

Der Künſtler ſoll nicht ſo wahr, ſo gewiſſenhaft gegen die Natur, er ſoll gewiſſenhaft gegen die Kunſt ſeyn. Durch die treuſte Nachahmung der Natur entſteht noch kein Kunſtwerk, aber in einem Kunſtwerke kann faſt alle Natur erloſchen ſeyn, und es kann noch immer Lob verdienen. Verzeihe, du abgeſchiedner Geiſt, wenn deine Paradoxie mich auch paradox macht! Doch das wirſt du im Ernſte ſelbſt nicht läugnen, von dem Meiſter, von der Akademie, von der Schule, von der Antike, die du anklagſt, daß ſie das Manierirte veranlaſſe, kann eben ſo gut, durch eine richtige Methode, ein ächter Styl verbreitet werden, ja, man darf wohl ſagen: welches Genie der Welt wird, auf einmal, durch das bloße Anſchauen der Natur, ohne Ueberlieferung, ſich zu Proportionen entſcheiden, die ächten Formen ergreifen, den wahren Styl erwählen und ſich ſelbſt eine alles umfaſſende Methode erſchaffen? Ein ſolches Kunſtgenie iſt ein weit leereres Traumbild, als oben dein Jüngling, der, als ein Geſchöpf von zwanzig Jahren, aus einem Erdenkloß entſtünde, und vollendete Glieder hätte, ohne ſie jemals gebraucht zu haben.

Und ſo lebe wohl, ehrwürdiger Schatten, habe Dank,

daß du uns veranlaßteſt zu ſtreiten, zu ſchwätzen, uns zu ereifern, und wieder kühl zu werden. Die höchſte Wirkung des Geiſtes iſt, den Geiſt hervorzurufen. Nochmals lebe wohl! Im Farbenreiche ſehen wir uns wieder.

Zweites Capitel.

Meine kleinen Ideen über die Farbe.

Diderot, ein Mann von großem Geiſt und Verſtand, geübt in allen Wendungen des Denkens, zeigt uns hier, daß er ſich, bei Behandlung dieſer Materie, ſeiner Stärke und ſeiner Schwäche bewußt ſey. Schon in der Ueberſchrift giebt er uns einen Wink, daß wir nicht zu viel von ihm erwarten ſollen.

Wenn er in dem erſten Capitel uns mit bizarren Gedanken über die Zeichnung drohte, ſo war er ſich ſeiner Ueberſicht, ſeiner Kraft und Fertigkeit bewußt, und wirklich fanden wir an ihm einen gewandten und rüſtigen Streiter, gegen den wir Urſache hatten alle unſere Kräfte aufzubieten; hier aber kündigt er ſelbſt, mit einer beſcheidnen Gebärde, nur kleine Ideen über die Farbe an; jedoch näher betrachtet thut er ſich unrecht, ſie ſind nicht klein, ſondern meiſtentheils richtig, den Gegenſtänden angemeſſen und ſeine Bemerkungen treffend; aber er ſteht in einem engen Kreiſe beſchränkt, und dieſen kennt er nicht vollkommen, er blickt nicht weit genug und ſelbſt das nahe liegende iſt ihm nicht alles deutlich.

Aus dieſer Vergleichung der beiden Capitel folgt nun von ſelbſt, daß ich, um auch dieſes mit Anmerkungen zu begleiten, mich einer ganz andern Behandlungsart befleißigen *muß*. Dort hatte ich nur Sophismen zu entwickeln, das *Scheinbare* von dem Wahren zu ſondern, ich konnte mich auf

etwas anerkannt Geſetzliches in der Natur berufen, ich fand manchen wiſſenſchaftlichen Rückenhalt an den ich mich anlehnen konnte; hier aber wäre die Aufgabe: einen engen Kreis zu erweitern, ſeinen Umfang zu bezeichnen, Lücken auszufüllen und eine Arbeit ſelbſt zu vollenden, deren Bedürfniß von wahren Künſtlern, von wahren Freunden der Wiſſenſchaften längſt empfunden worden.

Da man aber, geſetzt auch man wäre fähig dazu, eine ſolche Darſtellung bei Gelegenheit eines fremden, unvollſtändigen Aufſatzes, wohl ſchwerlich bequem finden würde, ſo habe ich einen andern Weg eingeſchlagen, um meine Arbeit, bei dieſem Capitel, Freunden der Kunſt nützlich zu machen.

Diderot wirft auch hier, nach ſeiner bekannten ſophiſtiſchen Tücke, die verſchiednen Theile ſeiner kurzen Abhandlung durch einander, er führt uns, wie in einem Irrgarten, herum, um uns auf einem kleinen Raum eine lange Promenade vorzuſpiegeln. Ich habe daher ſeine Perioden getrennt und ſie unter gewiſſe Rubriken, in eine andre Ordnung, zuſammengeſtellt. Es war dieſes um ſo mehr möglich, da ſein ganzes Capitel keinen innern Zuſammenhang hat und vielmehr deſſen aphoriſtiſche Unzulänglichkeit nur durch eine deſultoriſche Bewegung verſteckt wird.

Indem ich nun auch in dieſer neuen Ordnung meine Anmerkungen hinzufüge, ſo mag eine gewiſſe Ueberſicht desjenigen, was geleiſtet iſt, und desjenigen, was zu leiſten übrig bleibt, möglich werden.

Einiges Allgemeine.

„Hohe Wirkung des Colorits. Die Zeichnung giebt „den Dingen die Geſtalt; die Farbe das Leben; ſie iſt der „*göttliche Hauch, der alles belebt.*“

Die erfreuliche Wirkung, welche die Farbe aufs Auge macht, iſt die Folge einer Eigenſchaft, die wir an körperlichen und unkörperlichen Erſcheinungen, nur durch das Geſicht, gewahr werden. Man muß die Farbe geſehen haben, ja man muß ſie ſehen, um ſich von der Herrlichkeit dieſes kraftvollen Phänomens einen Begriff zu machen.

„Seltenheit guter Coloriſten. Wenn es mehrere „treffliche Zeichner giebt, ſo giebt es wenig große Coloriſten. „Eben ſo verhält ſich's in der Literatur, hundert kalte Logiker „gegen Einen großen Redner, zehn große Redner gegen Einen „vortrefflichen Poeten. Ein großes Intereſſe kann einen be„redten Menſchen ſchnell entwickeln und, Helvetius mag ſagen „was er will, man macht keine zehn gute Verſe ohne Stimmung, „und wenn der Kopf darauf ſtünde.“

Hier ſpielt Diderot nach ſeiner Art, um das Mangelhafte ſeiner beſondern Kenntniſſe zu verbergen, die Frage, über die man unterrichtet werden möchte, ins Allgemeine, und blendet mit einem falſch angewendeten Beiſpiel aus den redenden Künſten. Immer wird alles dem guten Genie zugeſchoben, immer ſoll die Stimmung alles leiſten. Freilich ſind Genie und Stimmung zwei unerläßliche Bedingungen, wenn ein Kunſtwerk hervorgebracht werden ſoll; aber beide ſind, um nur von der Malerei zu reden, zur Erfindung und Anordnung, zur Beleuchtung, wie zur Färbung und zum Ausbruch, ſo wie zur letzten Ausführung nöthig. Wenn die Farbe die Oberfläche des Bildes belebt, ſo muß man das genialiſche Leben in allen ſeinen Theilen gewahr werden.

Auch könnte man überhaupt jenen Satz gerade umwenden und ſagen: Es giebt mehr gute Coloriſten als Zeichner, oder, *wenn wir* anders billig ſeyn wollen: es iſt in einem Fall ſo *ſchwer als in dem* andern vortrefflich zu ſeyn. Stelle man

rund, ſo wie vor- und zurücktretend. Warum erſcheint eine Silhouette ſo belebt? Weil der Umriß der Geſtalt richtig iſt, daß man ſowohl die vordere, als Rückſeite der Figur hinein zeichnen könnte. Der junge Künſtler, dem unſers Verfaſſers Rath nicht ganz deutlich ſeyn ſollte, mache den eben angezeigten Verſuch mit der Silhouette, und ſein Auge, von zwei Seiten auf denſelben Contour gerichtet, wird das ungefähr wirklich ausüben können, was Diderot durch Abſtraction aus der Mitte der Figur herausgedacht haben will.

Wenn nun eine Figur im Ganzen gut zuſammen gezeichnet iſt, ſo erinnert der Verfaſſer nunmehr an die Ausführung, die nicht dem Ganzen ſchaden, ſondern daſſelbe vollenden möge. Wir ſind mit ihm überzeugt, daß die höchſten Geiſteskräfte ſo wie der geübteſte Mechanismus des Künſtlers hierbei aufgerufen werden müſſen.

„Aber es iſt nicht genug, daß ihr das Ganze gut zu„ſammenrichtet, nun habt ihr noch das Einzelne auszuführen, „ohne daß die Maſſe zerſtört werde. Das iſt das Werk der „Begeiſterung, des Gefühls, des auserleſenen Gefühls.

„Und ſo würde ich denn eine Zeichenſchule folgendermaßen „eingerichtet wünſchen: wenn der Schüler, mit Leichtigkeit, „nach der Zeichnung und dem Runden zu arbeiten weiß, ſo „halte ich ihn zwei Jahre vor dem akademiſchen Modell des „Manns und der Frau. Dann ſtelle ich ihm Kinder vor, „dann Erwachſene, ferner ausgebildete Männer, Greiſe, Per„ſonen von verſchiedenem Alter und Geſchlecht, aus allen „Ständen der Geſellſchaft genommen, genug alle Arten von „Naturen. Es kann mir daran nicht fehlen; wenn ich ſie „gut bezahle, ſo werden ſie ſich in Menge bei meiner Aka„demie melden, lebte ich in einem Sclavenlande, ſo hieße ich „ſie kommen.

den Artikel Colorit, in Sulzer's allgemeiner Theorie der schönen Künste, mit den Augen eines Künstlers betrachtet, der etwas lernen, eine Anleitung finden, einem Fingerzeig folgen will! Wo ist da nur eine theoretische Spur? Wo ist da nur eine Spur, daß der Verfasser auf das, worauf es eigentlich ankommt, wenigstens hindeute? Der Lernbegierige wird an die Natur zurückgewiesen, er wird aus einer Schule, zu der er ein Zutrauen setzt, hinaus auf die Berge und Ebenen, in die weite Welt gestoßen, dort soll er die Sonne, den Duft, die Wolken und wer weiß was alles betrachten, da soll er beobachten, da soll er lernen, da soll er wie ein Kind das man aussetzt, sich in der Fremde durch eigne Kräfte forthelfen. Schlägt man deßwegen das Buch eines Theoristen auf, um wieder in die Breite und Länge der Erfahrung, um in die Unsicherheit einzelner zerstreuter Beobachtungen, in die Verwirrungen einer ungeübten Denkkraft zurückgewiesen zu werden? Freilich ist das Genie, im Allgemeinen, zur Kunst, so wie im Besondern, zu einem bestimmten Theile der Kunst unentbehrlich; wohl ist eine glückliche Disposition des Auges zur Empfänglichkeit für die Farben, ein gewisses Gefühl für die Harmonie derselben von Natur erforderlich, freilich muß das Genie sehen, beobachten, ausüben und durch sich selbst bestehen; dagegen hat es Stunden genug, in denen es ein Bedürfniß fühlt, durch den Gedanken, über die Erfahrung, ja, wenn man will, über sich selbst erhoben zu werden. Dann nähert es sich gern dem Theoretiker, von dem es die Verkürzung seines Wegs, die Erleichterung der Behandlung in jedem Sinne erwarten darf.

„Urtheil über die Farbengebung. Nur die Meister „der Kunst sind die wahren Richter der Zeichnung, die ganze „Welt kann über die Farbe urtheilen."

Hierein können wir keinesweges einſtimmen. Zwar iſt die Farbe in doppeltem Sinne, ſowohl in Abſicht auf Harmonie im Ganzen, als auf Wahrheit des Dargeſtellten im Einzelnen, leichter zu fühlen, in ſo fern ſie unmittelbar an geſunde Sinne ſpricht; aber von dem Colorit, als eigentlichem Kunſtproducte, kann doch nur der Meiſter, ſo wie von allen übrigen Rubriken urtheilen. Ein buntes, ein heiteres, ein durch eine gewiſſe Allgemeinheit, oder ein im Beſondern harmoniſches Bild kann die Menge anlocken, den Liebhaber erfreuen, jedoch urtheilen darüber kann nur der Meiſter, oder ein entſchiedner Kenner. Entdecken doch auch ganz ungeübte Menſchen Fehler in der Zeichnung, Kinder werden durch Aehnlichkeit eines Bildniſſes frappirt, es giebt gar vieles, das ein geſundes Auge im Einzelnen richtig bemerkt, ohne im Ganzen zulänglich, in Hauptpunkten zuverläſſig zu ſeyn. Hat man nicht die Erfahrung, daß Ungeübte Tizian's Colorit ſelbſt nicht natürlich finden? Und vielleicht war Diderot auch in demſelben Falle, da er nur immer Vernet und Chardin als Muſter des Colorits anführt.

„Ein Halbkenner überſieht wohl in der Eile ein Meiſter-
„ſtück der Zeichnung, des Ausdrucks, der Zuſammenſetzung;
„das Auge hat niemals den Coloriſten vernachläſſigt.“

Von Halbkennern ſollte eigentlich gar die Rede nicht ſeyn! Ja, wenn man es ſtreng nimmt, giebt es gar keine Halbkenner. Die Menge, die von einem Kunſtwerke angezogen oder abgeſtoßen wird, macht auf Kennerſchaft keinen Anſpruch, der ächte Liebhaber wächſ't täglich und erhält ſich immerfort bildſam. Es giebt halbe Töne, aber auch dieſe ſind harmoniſch im Ganzen; der Halbkenner iſt eine falſche Saite, die nie einen richtigen Ton angiebt, und gerade beharrt er auf dieſem falſchen Ton, da ſelbſt ächte Meiſter und Kenner ſich nie für vollendet halten.

„Seltenheit guter Coloriſten. Aber warum giebt „es ſo wenig Künſtler, die das hervorbringen könnten was „jedermann begreift?“

Hier liegt wieder der Irrthum in dem falſchen Sinne, der dem Worte begreifen gegeben iſt. Die Menge begreift die Harmonie und die Wahrheit der Farben eben ſo wenig als die Ordnung einer ſchönen Zuſammenſetzung. Freilich werden beide nur deſto leichter gefaßt je vollkommener ſie ſind, und dieſe Faßlichkeit iſt eine Eigenſchaft alles Vollkommenen in der Natur und der Kunſt, dieſe Faßlichkeit muß es mit dem Alltäglichen gemein haben; nur daß diſes reizlos, ja abgeſchmackt ſeyn kann, Langeweile und Verdruß erregt, jenes aber reizt, unterhält, den Menſchen auf die höchſten Stufen ſeiner Exiſtenz erhöht, ihn dort gleichſam ſchwebend erhält und um das Gefühl ſeines Daſeyns ſo wie um die verfließende Zeit betrügt.

Homer's Geſänge werden ſchon ſeit Jahrtauſenden gefaßt, ja mitunter begriffen und wer bringt etwas Aehnliches hervor? Was iſt faßlicher, was iſt begreiflicher als die Erſcheinung eines trefflichen Schauſpielers? Er wird von tauſenden und aber tauſenden geſehen und bewundert und wer vermag ihn nachzuahmen?

Eigenſchaften eines ächten Coloriſten.

„Wahrheit und Harmonie. Wer iſt denn für mich „der wahre, der große Coloriſt? Derjenige, der den Ton der „Natur und wohlerleuchteter Gegenſtände gefaßt hat und der „zugleich ſein Gemälde in Harmonie zu bringen wußte.“

Ich würde lieber ſagen: Derjenige welcher die Farben der Gegenſtände am richtigſten und reinſten, unter allen *Umſtänden der* Beleuchtung, der Entfernung u. ſ. w. lebhaft

faßt und darſtellt und ſie in ein harmoniſches Verhältniß zu ſetzen weiß.

An wenig Gegenſtänden erſcheint die Farbe in ihrer urſprünglichen Reinheit, ſelbſt im vollſten Lichte, ſie wird mehr oder minder durch die Natur der Körper, an denen ſie erſcheint, ſchon modificirt und überdieß ſehen wir ſie noch, durch ſtärkeres oder ſchwächeres Licht, durch Beſchattung, durch Entfernung, ja endlich ſogar durch mancherlei Trug auf tauſenderlei Weiſe, beſtimmt und verändert. Alles das zuſammen kann man Wahrheit der Farbe nennen, denn es iſt diejenige Wahrheit, die einem geſunden, kräftigen geübten Künſtlerauge erſcheint. Aber dieſes Wahre wird in der Natur ſelten harmoniſch angetroffen, die Harmonie iſt in dem Auge des Menſchen zu ſuchen, ſie ruht auf einer innern Wirkung und Gegenwirkung des Organs, nach welchem eine gewiſſe Farbe eine andere fordert und man kann eben ſo gut ſagen, wenn das Auge eine Farbe ſieht, ſo fordert es die harmoniſche, als man ſagen kann die Farbe, welche das Auge neben einer andern fordert, iſt die harmoniſche. Dieſe Farben, auf welchen alle Harmonie und alſo der wichtigſte Theil des Colorits ruht, wurden bisher von den Phyſikern zufällige Farben genannt.

„Leichte Vergleichung. Nichts in einem Bilde ſpricht „uns mehr an, als die wahre Farbe, ſie iſt dem Unwiſſenden „wie dem Unterrichteten verſtändlich.“

Dieſes iſt in jedem Sinne wahr; doch iſt es nöthig zu unterſuchen, was denn dieſe wenigen Worte eigentlich ſagen wollen? Bei allem, was nicht menſchlicher Körper iſt, bedeutet die Farbe faſt mehr als die Geſtalt, und die Farbe iſt es alſo wodurch wir viele Gegenſtände eigentlich erkennen, oder wodurch ſie uns intereſſiren. Der einfärbige, der unfarbige Stein, *will nichts* ſagen, das Holz wird durch die

Mannichfaltigkeit ſeiner Farbe nur bedeutend, die Geſtalt des Vogels iſt uns durch ein Gewand verhüllt, das uns durch einen regelmäßigen Farbenwechſel vorzüglich anlockt. Alle Körper haben gewiſſermaßen eine individuelle Farbe, wenigſtens eine Farbe der Geſchlechter und Arten; ſelbſt die Farben künſtlicher Stoffe ſind nach Verſchiedenheit derſelben verſchieden, anders erſcheint Cochenille auf Leinwand, anders auf Wolle, anders auf Seide. Taffet, Atlas, Sammt, obgleich alle von ſeidnem Urſprung, bezeichnen ſich anders dem Auge, und was kann uns mehr reizen, mehr ergötzen, mehr täuſchen und bezaubern, als wenn wir auf einem Gemälde das Beſtimmte, Lebhafte, Individuelle eines Gegenſtandes, wodurch er uns zeitlebens angeſprochen, wodurch er uns allein bekannt iſt, wieder erblicken? Alle Darſtellung der Form ohne Farbe iſt ſymboliſch, die Farbe allein macht das Kunſtwerk wahr, nähert es der Wirklichkeit.

Farben der Gegenſtände.

„Farbe des Fleiſches. Man hat behauptet, die ſchönſte „Farbe in der Welt ſey die liebenswürdige Röthe, womit „Unſchuld, Jugend, Geſundheit, Beſcheidenheit und Scham „die Wangen eines Mädchens zieren, und man hat nicht „nur etwas Feines, Rührendes, Zartes, ſondern auch etwas „Wahres geſagt; denn das Fleiſch iſt ſchwer nachzubilden; „dieſes ſaftige Weiß, überein, ohne blaß, ohne matt zu ſeyn; „dieſe Miſchung von Roth und Blau, die unmerklich durch „(das Gelbliche) dringt, das Blut, das Leben, bringen den „Coloriſten in Verzweiflung. Wer das Gefühl des Fleiſches „erreicht hat, iſt ſchon weit gekommen, das Uebrige iſt nichts „dagegen. Tauſend Maler ſind geſtorben, ohne das Fleiſch

„gefühlt zu haben, tauſend andere werden ſterben, ohne es „zu fühlen.“

Diderot ſtellt ſich mit Recht hier auf den Gipfel der Farbe die wir an Körpern erblicken. Die Elementarfarben, welche wir bei phyſiologiſchen, phyſiſchen und chemiſchen Phänomenen bemerken und abgeſondert erblicken, werden, wie alle andern Stoffe der Natur, veredelt, indem ſie organiſch angewendet werden. Das höchſte organiſirte Weſen iſt der Menſch, und man erlaube uns, die wir für Künſtler ſchreiben, anzunehmen, daß es unter den Menſchenracen innerlich und äußerlich vollkommner organiſirte gebe, deren Haut, als die Oberfläche der vollkommenen Organiſation, die ſchönſte Farbenharmonie zeigt, über die unſere Begriffe nicht hinausgehen. Das Gefühl dieſer Farbe des geſunden Fleiſches, ein thätiges Anſchauen derſelben, wodurch der Künſtler ſich zum Hervorbringen von etwas Aehnlichem geſchickt zu machen ſtrebt, erfordert ſo mannichfaltige und zarte Operationen, des Auges ſowohl als des Geiſtes und der Hand, ein friſches jugendliches Naturgefühl und ein gereiftes Geiſtesvermögen, daß alles andere dagegen nur Scherz und Spielwerk, wenigſtens alles andere in dieſer höchſten Fähigkeit begriffen zu ſeyn ſcheint. Eben ſo iſt es mit der Form. Wer ſich zu der Idee von der bedeutenden und ſchönen menſchlichen Form empor gehoben hat, wird alles übrige bedeutend und ſchön hervorbringen. Was für herrliche Werke entſtanden nicht, wenn die großen, ſogenannten Hiſtorienmaler ſich herabließen, Landſchaften, Thiere und unorganiſche Beiwerke zu malen!

Da wir übrigens mit unſerm Autor ganz in Einſtimmung ſind, ſo laſſen wir ihn ſelbſt reden.

„Ihr könntet glauben daß, um ſich im Colorit zu be„ſtärken, *ein wenig Studium* der Vögel und der Blumen

daß du uns veranlaßteſt zu ſtreiten, zu ſchwätzen, uns zu ereifern, und wieder kühl zu werden. Die höchſte Wirkung des Geiſtes iſt, den Geiſt hervorzurufen. Nochmals lebe wohl! Im Farbenreiche ſehen wir uns wieder.

Zweites Capitel.

Meine kleinen Ideen über die Farbe.

Diderot, ein Mann von großem Geiſt und Verſtand, geübt in allen Wendungen des Denkens, zeigt uns hier, daß er ſich, bei Behandlung dieſer Materie, ſeiner Stärke und ſeiner Schwäche bewußt ſey. Schon in der Ueberſchrift giebt er uns einen Wink, daß wir nicht zu viel von ihm erwarten ſollen.

Wenn er in dem erſten Capitel uns mit bizarren Gedanken über die Zeichnung drohte, ſo war er ſich ſeiner Ueberſicht, ſeiner Kraft und Fertigkeit bewußt, und wirklich fanden wir an ihm einen gewandten und rüſtigen Streiter, gegen den wir Urſache hatten alle unſere Kräfte aufzubieten; hier aber kündigt er ſelbſt, mit einer beſcheidnen Gebärde, nur kleine Ideen über die Farbe an; jedoch näher betrachtet thut er ſich unrecht, ſie ſind nicht klein, ſondern meiſtentheils richtig, den Gegenſtänden angemeſſen und ſeine Bemerkungen treffend; aber er ſteht in einem engen Kreiſe beſchränkt, und dieſen kennt er nicht vollkommen, er blickt nicht weit genug und ſelbſt das nahe liegende iſt ihm nicht alles deutlich.

Aus dieſer Vergleichung der beiden Capitel folgt nun von ſelbſt, daß ich, um auch dieſes mit Anmerkungen zu begleiten, mich einer ganz andern Behandlungsart befleißigen *muß*. *Dort* hatte ich nur Sophismen zu entwickeln, das *Scheinbare von dem* Wahren zu ſondern, ich konnte mich auf

etwas anerkannt Geſetzliches in der Natur berufen, ich fand manchen wiſſenſchaftlichen Rückenhalt an den ich mich anlehnen konnte; hier aber wäre die Aufgabe: einen engen Kreis zu erweitern, ſeinen Umfang zu bezeichnen, Lücken auszufüllen und eine Arbeit ſelbſt zu vollenden, deren Bedürfniß von wahren Künſtlern, von wahren Freunden der Wiſſenſchaften längſt empfunden worden.

Da man aber, geſetzt auch man wäre fähig dazu, eine ſolche Darſtellung bei Gelegenheit eines fremden, unvollſtändigen Aufſatzes, wohl ſchwerlich bequem finden würde, ſo habe ich einen andern Weg eingeſchlagen, um meine Arbeit, bei dieſem Capitel, Freunden der Kunſt nützlich zu machen.

Diderot wirft auch hier, nach ſeiner bekannten ſophiſtiſchen Tücke, die verſchiednen Theile ſeiner kurzen Abhandlung durch einander, er führt uns, wie in einem Irrgarten, herum, um uns auf einem kleinen Raum eine lange Promenade vorzuſpiegeln. Ich habe daher ſeine Perioden getrennt und ſie unter gewiſſe Rubriken, in eine andre Ordnung, zuſammengeſtellt. Es war dieſes um ſo mehr möglich, da ſein ganzes Capitel keinen innern Zuſammenhang hat und vielmehr deſſen aphoriſtiſche Unzulänglichkeit nur durch eine deſultoriſche Bewegung verſteckt wird.

Indem ich nun auch in dieſer neuen Ordnung meine Anmerkungen hinzufüge, ſo mag eine gewiſſe Ueberſicht desjenigen, was geleiſtet iſt, und desjenigen, was zu leiſten übrig bleibt, möglich werden.

Einiges Allgemeine.

„Hohe Wirkung des Colorits. Die Zeichnung giebt „den Dingen die Geſtalt; die Farbe das Leben; ſie iſt der „göttliche *Hauch, der alles* belebt.“

Die erfreuliche Wirkung, welche die Farbe aufs Auge macht, iſt die Folge einer Eigenſchaft, die wir an körperlichen und unkörperlichen Erſcheinungen, nur durch das Geſicht, gewahr werden. Man muß die Farbe geſehen haben, ja man muß ſie ſehen, um ſich von der Herrlichkeit dieſes kraftvollen Phänomens einen Begriff zu machen.

„Seltenheit guter Coloriſten. Wenn es mehrere „treffliche Zeichner giebt, ſo giebt es wenig große Coloriſten. „Eben ſo verhält ſich's in der Literatur, hundert kalte Logiker „gegen Einen großen Redner, zehn große Redner gegen Einen „vortrefflichen Poeten. Ein großes Intereſſe kann einen be„redten Menſchen ſchnell entwickeln und, Helvetius mag ſagen „was er will, man macht keine zehn gute Verſe ohne Stimmung, „und wenn der Kopf darauf ſtünde.“

Hier ſpielt Diderot nach ſeiner Art, um das Mangelhafte ſeiner beſondern Kenntniſſe zu verbergen, die Frage, über die man unterrichtet werden möchte, ins Allgemeine, und blendet mit einem falſch angewendeten Beiſpiel aus den redenden Künſten. Immer wird alles dem guten Genie zugeſchoben, immer ſoll die Stimmung alles leiſten. Freilich ſind Genie und Stimmung zwei unerläßliche Bedingungen, wenn ein Kunſtwerk hervorgebracht werden ſoll; aber beide ſind, um nur von der Malerei zu reden, zur Erfindung und Anordnung, zur Beleuchtung, wie zur Färbung und zum Ausdruck, ſo wie zur letzten Ausführung nöthig. Wenn die Farbe die Oberfläche des Bildes belebt, ſo muß man das genialiſche Leben in allen ſeinen Theilen gewahr werden.

Auch könnte man überhaupt jenen Satz gerade umwenden und ſagen: Es giebt mehr gute Coloriſten als Zeichner, oder, wenn wir anders billig ſeyn wollen: es iſt in einem Fall ſo *ſchwer als in dem* andern vortrefflich zu ſeyn. Stelle man

übrigens den Punkt, auf welchem einer für einen guten Zeichner oder Coloriſten gelten ſoll, ſo hoch oder ſo tief als man will, ſo wird man immer zum wenigſten gleiche Zahl der Meiſter finden, wenn man nicht etwa gar mehr Coloriſten antrifft. Man darf nur an die Niederländiſche Schule und überhaupt an alle diejenigen denken, welche Naturaliſten genannt werden.

Hat es damit ſeine Richtigkeit und giebt es wirklich eben ſo viel gute Coloriſten als Zeichner, ſo führt uns dieß zu einer andern wichtigen Betrachtung. Bei der Zeichnung hat man in den Schulen, wenn auch keine vollkommene Theorie, doch wenigſtens gewiſſe Grundſätze, gewiſſe Regeln und Maaße, die ſich überliefern laſſen; bei dem Colorit hingegen weder Theorie noch Grundſätze, noch irgend etwas, das ſich überliefern läßt. Der Schüler wird auf Natur, auf Beiſpiele, er wird auf ſeinen eigenen Geſchmack verwieſen. Und warum iſt es denn doch eben ſo ſchwer gut zu zeichnen als gut zu coloriren? Darum dünkt uns, weil die Zeichnung ſehr viel Kenntniſſe erfordert, viel Studium vorausſetzt, weil die Ausübung derſelben ſehr verwickelt iſt, ein anhaltendes Nachdenken und eine gewiſſe Strenge fordert; das Colorit hingegen iſt eine Erſcheinung, die nur ans Gefühl Anſpruch macht und alſo auch durchs Gefühl inſtinctmäßig hervorgebracht werden kann.

Ein Glück daß es ſich alſo verhält! Denn ſonſt würden wir, bei dem Mangel von Theorie und Grundſätzen, noch weniger gut colorirte Bilder haben. Daß es ihrer nicht mehr giebt, hat mancherlei Urſachen. Diderot bringt in der Folge verſchiedenes hierüber zur Sprache.

Wie traurig es aber mit dieſer Rubrik in unſern Lehrbüchern *ausſehe, kann man* ſich überzeugen, wenn man z. B.

den Artikel Colorit, in Sulzer's allgemeiner Theorie der ſchönen Künſte, mit den Augen eines Künſtlers betrachtet, der etwas lernen, eine Anleitung finden, einem Fingerzeig folgen will! Wo iſt da nur eine theoretiſche Spur? Wo iſt da nur eine Spur, daß der Verfaſſer auf das, worauf es eigentlich ankommt, wenigſtens hindeute? Der Lernbegierige wird an die Natur zurückgewieſen, er wird aus einer Schule, zu der er ein Zutrauen ſetzt, hinaus auf die Berge und Ebenen, in die weite Welt geſtoßen, dort ſoll er die Sonne, den Duft, die Wolken und wer weiß was alles betrachten, da ſoll er beobachten, da ſoll er lernen, da ſoll er wie ein Kind das man ausſetzt, ſich in der Fremde durch eigne Kräfte forthelfen. Schlägt man deßwegen das Buch eines Theoriſten auf, um wieder in die Breite und Länge der Erfahrung, um in die Unſicherheit einzelner zerſtreuter Beobachtungen, in die Verwirrungen einer ungeübten Denkkraft zurückgewieſen zu werden? Freilich iſt das Genie, im Allgemeinen, zur Kunſt, ſo wie im Beſondern, zu einem beſtimmten Theile der Kunſt unentbehrlich; wohl iſt eine glückliche Dispoſition des Auges zur Empfänglichkeit für die Farben, ein gewiſſes Gefühl für die Harmonie derſelben von Natur erforderlich, freilich muß das Genie ſehen, beobachten, ausüben und durch ſich ſelbſt beſtehen; dagegen hat es Stunden genug, in denen es ein Bedürfniß fühlt, durch den Gedanken, über die Erfahrung, ja, wenn man will, über ſich ſelbſt erhoben zu werden. Dann nähert es ſich gern dem Theoretiker, von dem es die Verkürzung ſeines Wegs, die Erleichterung der Behandlung in jedem Sinne erwarten darf.

„Urtheil über die Farbengebung. Nur die Meiſter „der Kunſt ſind die wahren Richter der Zeichnung, die ganze „Welt kann über die Farbe urtheilen."

Hierein können wir keinesweges einſtimmen. Zwar iſt die Farbe in doppeltem Sinne, ſowohl in Abſicht auf Harmonie im Ganzen, als auf Wahrheit des Dargeſtellten im Einzelnen, leichter zu fühlen, in ſo fern ſie unmittelbar an geſunde Sinne ſpricht; aber von dem Colorit, als eigentlichem Kunſtproducte, kann doch nur der Meiſter, ſo wie von allen übrigen Rubriken urtheilen. Ein buntes, ein heiteres, ein durch eine gewiſſe Allgemeinheit, oder ein im Beſondern harmoniſches Bild kann die Menge anlocken, den Liebhaber erfreuen, jedoch urtheilen darüber kann nur der Meiſter, oder ein entſchiedner Kenner. Entdecken doch auch ganz ungeübte Menſchen Fehler in der Zeichnung, Kinder werden durch Aehnlichkeit eines Bildniſſes frappirt, es giebt gar vieles, das ein geſundes Auge im Einzelnen richtig bemerkt, ohne im Ganzen zulänglich, in Hauptpunkten zuverläſſig zu ſeyn. Hat man nicht die Erfahrung, daß Ungeübte Tizian's Colorit ſelbſt nicht natürlich finden? Und vielleicht war Diderot auch in demſelben Falle, da er nur immer Vernet und Chardin als Muſter des Colorits anführt.

„Ein Halbkenner überſieht wohl in der Eile ein Meiſter„ſtück der Zeichnung, des Ausdrucks, der Zuſammenſetzung; „das Auge hat niemals den Coloriſten vernachläſſigt.“

Von Halbkennern ſollte eigentlich gar die Rede nicht ſeyn! Ja, wenn man es ſtreng nimmt, giebt es gar keine Halbkenner. Die Menge, die von einem Kunſtwerke angezogen oder abgeſtoßen wird, macht auf Kennerſchaft keinen Anſpruch, der ächte Liebhaber wächſ't täglich und erhält ſich immerfort bildſam. Es giebt halbe Töne, aber auch dieſe ſind harmoniſch im Ganzen; der Halbkenner iſt eine falſche Saite, die nie einen richtigen Ton angiebt, und gerade beharrt er auf dieſem falſchen Ton, da ſelbſt ächte Meiſter und Kenner ſich nie für vollendet halten.

„Seltenheit guter Coloriſten. Aber warum giebt „es ſo wenig Künſtler, die das hervorbringen könnten was „jedermann begreift?“

Hier liegt wieder der Irrthum in dem falſchen Sinne, der dem Worte begreifen gegeben iſt. Die Menge begreift die Harmonie und die Wahrheit der Farben eben ſo wenig als die Ordnung einer ſchönen Zuſammenſetzung. Freilich werden beide nur deſto leichter gefaßt je vollkommener ſie ſind, und dieſe Faßlichkeit iſt eine Eigenſchaft alles Vollkommenen in der Natur und der Kunſt, dieſe Faßlichkeit muß es mit dem Alltäglichen gemein haben; nur daß dieſes reizlos, ja abgeſchmackt ſeyn kann, Langeweile und Verdruß erregt, jenes aber reizt, unterhält, den Menſchen auf die höchſten Stufen ſeiner Exiſtenz erhöht, ihn dort gleichſam ſchwebend erhält und um das Gefühl ſeines Daſeyns ſo wie um die verfließende Zeit betrügt.

Homer's Geſänge werden ſchon ſeit Jahrtauſenden gefaßt, ja mitunter begriffen und wer bringt etwas Aehnliches hervor? Was iſt faßlicher, was iſt begreiflicher als die Erſcheinung eines trefflichen Schauſpielers? Er wird von tauſenden und aber tauſenden geſehen und bewundert und wer vermag ihn nachzuahmen?

Eigenſchaften eines ächten Coloriſten.

„Wahrheit und Harmonie. Wer iſt denn für mich „der wahre, der große Coloriſt? Derjenige, der den Ton der „Natur und wohlerleuchteter Gegenſtände gefaßt hat und der „zugleich ſein Gemälde in Harmonie zu bringen wußte.“

Ich würde lieber ſagen: Derjenige welcher die Farben der Gegenſtände am richtigſten und reinſten, unter allen *Umſtänden der* Beleuchtung, der Entfernung u. ſ. w. lebhaft

faßt und darſtellt und ſie in ein harmoniſches Verhältniß zu ſetzen weiß.

An wenig Gegenſtänden erſcheint die Farbe in ihrer urſprünglichen Reinheit, ſelbſt im vollſten Lichte, ſie wird mehr oder minder durch die Natur der Körper, an denen ſie erſcheint, ſchon modificirt und überdieß ſehen wir ſie noch, durch ſtärkeres oder ſchwächeres Licht, durch Beſchattung, durch Entfernung, ja endlich ſogar durch mancherlei Trug auf tauſenderlei Weiſe, beſtimmt und verändert. Alles das zuſammen kann man Wahrheit der Farbe nennen, denn es iſt diejenige Wahrheit, die einem geſunden, kräftigen geübten Künſtlerauge erſcheint. Aber dieſes Wahre wird in der Natur ſelten harmoniſch angetroffen, die Harmonie iſt in dem Auge des Menſchen zu ſuchen, ſie ruht auf einer innern Wirkung und Gegenwirkung des Organs, nach welchem eine gewiſſe Farbe eine andere fordert und man kann eben ſo gut ſagen, wenn das Auge eine Farbe ſieht, ſo fordert es die harmoniſche, als man ſagen kann die Farbe, welche das Auge neben einer andern fordert, iſt die harmoniſche. Dieſe Farben, auf welchen alle Harmonie und alſo der wichtigſte Theil des Colorits ruht, wurden bisher von den Phyſikern zufällige Farben genannt.

„Leichte Vergleichung. Nichts in einem Bilde ſpricht „uns mehr an, als die wahre Farbe, ſie iſt dem Unwiſſenden „wie dem Unterrichteten verſtändlich.“

Dieſes iſt in jedem Sinne wahr; doch iſt es nöthig zu unterſuchen, was denn dieſe wenigen Worte eigentlich ſagen wollen? Bei allem, was nicht menſchlicher Körper iſt, bedeutet die Farbe faſt mehr als die Geſtalt, und die Farbe iſt es alſo wodurch wir viele Gegenſtände eigentlich erkennen, oder wodurch ſie uns intereſſiren. Der einfärbige, der unfarbige Stein, *will nichts* ſagen, das Holz wird durch die

Mannichfaltigkeit ſeiner Farbe nur bedeutend, die Geſtalt des Vogels iſt uns durch ein Gewand verhüllt, das uns durch einen regelmäßigen Farbenwechſel vorzüglich anlockt. Alle Körper haben gewiſſermaßen eine individuelle Farbe, wenigſtens eine Farbe der Geſchlechter und Arten; ſelbſt die Farben künſtlicher Stoffe ſind nach Verſchiedenheit derſelben verſchieden, anders erſcheint Cochenille auf Leinwand, anders auf Wolle, anders auf Seide. Taft, Atlas, Sammt, obgleich alle von ſeidnem Urſprung, bezeichnen ſich anders dem Auge, und was kann uns mehr reizen, mehr ergötzen, mehr täuſchen und bezaubern, als wenn wir auf einem Gemälde das Beſtimmte, Lebhafte, Individuelle eines Gegenſtandes, wodurch er uns zeitlebens angeſprochen, wodurch er uns allein bekannt iſt, wieder erblicken? Alle Darſtellung der Form ohne Farbe iſt ſymboliſch, die Farbe allein macht das Kunſtwerk wahr, nähert es der Wirklichkeit.

Farben der Gegenſtände.

„Farbe des Fleiſches. Man hat behauptet, die ſchönſte „Farbe in der Welt ſey die liebenswürdige Röthe, womit „Unſchuld, Jugend, Geſundheit, Beſcheidenheit und Scham „die Wangen eines Mädchens zieren, und man hat nicht „nur etwas Feines, Rührendes, Zartes, ſondern auch etwas „Wahres geſagt; denn das Fleiſch iſt ſchwer nachzubilden; „dieſes ſaftige Weiß, überein, ohne blaß, ohne matt zu ſeyn; „dieſe Miſchung von Roth und Blau, die unmerklich durch „(das Gelbliche) bringt, das Blut, das Leben, bringen den „Coloriſten in Verzweiflung. Wer das Gefühl des Fleiſches „*erreicht hat*, iſt ſchon weit gekommen, das Uebrige iſt nichts „*dagegen*. Tauſend Maler ſind geſtorben, ohne das Fleiſch

„gefühlt zu haben, tauſend andere werden ſterben, ohne es
„zu fühlen.“

Diderot ſtellt ſich mit Recht hier auf den Gipfel der Farbe die wir an Körpern erblicken. Die Elementarfarben, welche wir bei phyſiologiſchen, phyſiſchen und chemiſchen Phänomenen bemerken und abgeſondert erblicken, werden, wie alle andern Stoffe der Natur, veredelt, indem ſie organiſch angewendet werden. Das höchſte organiſirte Weſen iſt der Menſch, und man erlaube uns, die wir für Künſtler ſchreiben, anzunehmen, daß es unter den Menſchenracen innerlich und äußerlich vollkommner organiſirte gebe, deren Haut, als die Oberfläche der vollkommenen Organiſation, die ſchönſte Farbenharmonie zeigt, über die unſere Begriffe nicht hinausgehen. Das Gefühl dieſer Farbe des geſunden Fleiſches, ein thätiges Anſchauen derſelben, wodurch der Künſtler ſich zum Hervorbringen von etwas Aehnlichem geſchickt zu machen ſtrebt, erfordert ſo mannichfaltige und zarte Operationen, des Auges ſowohl als des Geiſtes und der Hand, ein friſches jugendliches Naturgefühl und ein gereiftes Geiſtesvermögen, daß alles andere dagegen nur Scherz und Spielwerk, wenigſtens alles andere in dieſer höchſten Fähigkeit begriffen zu ſeyn ſcheint. Eben ſo iſt es mit der Form. Wer ſich zu der Idee von der bedeutenden und ſchönen menſchlichen Form empor gehoben hat, wird alles übrige bedeutend und ſchön hervorbringen. Was für herrliche Werke entſtanden nicht, wenn die großen, ſogenannten Hiſtorienmaler ſich herabließen, Landſchaften, Thiere und unorganiſche Beiwerke zu malen!

Da wir übrigens mit unſerm Autor ganz in Einſtimmung ſind, ſo laſſen wir ihn ſelbſt reden.

„Ihr könntet glauben daß, um ſich im Colorit zu be-
„ſtärken, *ein wenig Studium* der Vögel und der Blumen

„nicht ſchaden könnte. Nein, mein Freund, niemals wird „euch dieſe Nachahmung das Gefühl des Fleiſches geben. Was „wird aus Bachelier, wenn er ſeine Roſe, ſeine Jonquille, „ſeine Nelke aus den Augen verliert? Laßt Madame Vien „ein Portrait malen und tragt es nachher zu Latour. Aber „nein, bringt es ihm nicht! Der Verräther ehrt keinen „ſeiner Mitbrüder ſo ſehr, um ihm die Wahrheit zu ſagen; „aber bewegt ihn, der Fleiſch zu malen verſteht, ein Gewand, „einen Himmel, eine Nelke, eine duftige Pflaume, eine „zart wollige Pfirſche zu malen, ihr werdet ſehen wie herr„lich er ſich herauszieht. Und Chardin! warum nimmt man „ſeine Nachahmung unbelebter Weſen für die Natur ſelbſt? „Eben deßwegen, weil er das Fleiſch hervorbringt, wann er „will.“

Man kann ſich nicht muntrer, feiner, artiger ausdrücken; der Grundſatz iſt auch wohl wahr. Nur ſteht Latour nicht als glückliches Beiſpiel eines großen Farbekünſtlers, er iſt ein bunt übertriebner oder vielmehr manierirter Maler aus Rigaud's Schule, oder ein Nachahmer dieſes Meiſters.

In dem Folgenden geht Diderot zu der neuen Schwierigkeit über, die der Maler findet, indem das Fleiſch an und für ſich nicht allein ſo ſchwer nachzuahmen iſt, ſondern die Schwierigkeit noch dadurch vermehrt wird, daß dieſe Oberfläche einem denkenden, ſinnenden, fühlenden Weſen angehört, deſſen innerſte, geheimſte, leichteſte Veränderungen ſich blitzſchnell über das Aeußere verbreiten. Er übertreibt ein wenig die Schwierigkeit, doch mit beſonderer Anmuth und ohne ſich von der Wahrheit zu entfernen.

„Aber was dem großen Coloriſten noch endlich ganz den „*Kopf verrückt*, das iſt der Wechſel dieſes Fleiſches, das ſich „*von einem Augenblick zum andern* belebt und verändert.

„Indeſſen der Künſtler ſich an ſein Tuch heftet, indem ſein „Pinſel mich darzuſtellen beſchäftigt iſt, habe ich mich ver„ändert, und er findet mich nicht wieder. Iſt mir der Abbé „Le Blanc in die Gedanken gekommen, ſo mußte ich vor „Langerweile gähnen, zeigte ſich der Abbé Trublet meiner „Einbildungskraft, ſo ſehe ich ironiſch aus. Erſcheint mir „mein Freund Grimm oder meine Sophie, dann klopft mein „Herz, die Zärtlichkeit und Heiterkeit verbreitet ſich über mein „Geſicht, die Freude ſcheint mir durch die Haut zu dringen, „die kleinſten Blutgefäße werden erſchüttert und die unmerk„liche Farbe des lebendigen Flüſſigen hat über alle meine „Züge die Farbe des Lebens verbreitet. Blumen und Früchte „ſchon verändern ſich vor dem aufmerkſamen Blick des Latour „und Bachelier. Welche Qual iſt nicht für ſie das Geſicht „des Menſchen! Dieſe Leinwand, die ſich rührt, ſich bewegt, „ſich ausdehnt und ſobald erſchlafft, ſich färbt und mißfärbt, „nach unendlichen Abwechſelungen dieſes leichten und beweg„lichen Hauchs, den man die Seele nennt.“

Wir ſagten vorhin, daß Diderot die Schwierigkeit einigermaßen übertreibe, und gewiß, ſie wäre unüberwindlich, wenn der Maler nicht das beſäße, was ihn zum Künſtler macht, wenn er von dem Hin- und Wiederblicken zwiſchen Körper und Leinwand allein abhinge, wenn er nichts zu machen verſtünde als was er ſieht. Aber das iſt ja eben das Künſtlergenie, das iſt das Künſtlertalent, daß es anzuſchauen, feſtzuhalten, zu verallgemeinen, zu ſymboliſiren, zu charakteriſiren weiß, und zwar in jedem Theile der Kunſt, in Form ſowohl als Farbe. Dadurch iſt es eben ein Künſtlertalent, daß es eine Methode beſitzt, nach welcher es die Gegenſtände behandelt, eine, ſowohl geiſtige, als praktiſch mechaniſche *Methode*, wodurch es den beweglichſten Gegenſtand

feſt zu halten, zu determiniren und ihm eine Einheit und Wahrheit der künſtlichen Exiſtenz zu geben weiß.

„Aber bald hätte ich vergeſſen, euch von der Farbe der „Leidenſchaft zu reden, und doch war ich ganz nahe dran. „Hat nicht jede Leidenſchaft ihre eigene Farbe? verändert „ſie ſich nicht auf jeder Stufe der Leidenſchaft? Die Farbe „hat ihre Abſtufungen im Zorn. Entflammt er das Geſicht, „ſo brennen die Augen; iſt er auf dem höchſten Grad, ſo „verengt er das Herz, anſtatt es auszudehnen. Dann ver„wirren ſich die Augen, die Bläſſe verbreitet ſich über die „Stirn, über die Wangen, die Lippen zittern und ver„bleichen. Liebe und Verlangen, ſüßer Genuß, glückliche „Befriedigung! färbt nicht jeder dieſer Momente mit andern „Farben eine geliebte Schönheit?“

Von dieſem Perioden gilt was von dem vorigen geſagt worden; auch hier iſt Diderot zu loben, daß er dem Künſtler die großen Forderungen zeigt, die man an ihn zu machen berechtigt iſt; wenn er ihn auf die Mannichfaltigkeit der Naturerſcheinungen aufmerkſam macht und ihn dadurch vor dem Manierirten zu hüten ſucht. Ein Gleiches hat er im folgenden zur Abſicht.

„Die Mannichfaltigkeit unſerer gewirkten Stoffe, unſe„rer Gewänder hat nicht wenig beigetragen das Colorit „vollkommener zu machen.“

Schon oben iſt in einer Anmerkung hierüber etwas geſagt worden.

„Der allgemeine Ton der Farbe kann ſchwach ſeyn ohne „falſch zu ſeyn.“

Daß die Localfarbe, ſowohl in einem ganzen Bilde, als durch die verſchiedenen Gründe eines Bildes gemäßigt werden, und doch noch immer wahr und den

Gegenſtänden gemäß bleiben kann, daran iſt nicht der mindeſte Zweifel.

Von der Harmonie der Farben.

Wir kommen nunmehr an einen wichtigen Punkt, über den wir ſchon oben einiges geäußert, der aber nicht hier, ſondern in der Folge der ganzen Farbenlehre nur vorgetragen und erörtert werden kann.

„Man ſagt daß es freundliche und feindliche Farben „gebe, und man hat recht wenn man darunter verſteht: daß „es ſolche giebt, die ſich ſchwer verbinden, die dergeſtalt „neben einander abſetzen, daß Licht und Luft, dieſe beiden „allgemeinen Harmoniſten, uns kaum die unmittelbare Nach„barſchaft erträglich machen können.“

Da man auf den Grund der Farbenharmonie nicht gelangen konnte und doch harmoniſche und disharmoniſche Farben eingeſtehen mußte, zugleich aber bemerkte, daß ſtärkeres oder ſchwächeres Licht den Farben etwas zu geben oder zu nehmen und dadurch eine gewiſſe Vermittlung zu machen ſchien, da man bemerkte, daß die Luft, indem ſie die Körper umgiebt, gewiſſe mildernde und ſogar harmoniſche Veränderungen hervorbringt; ſo ſah man beide als die allgemeinen Harmoniſten an, man vermiſchte das von dem Colorit kaum getrennte Helldunkel, auf eine unzuläſſige Weiſe, wieder mit demſelben, man brachte die Maſſen herbei, man redete von Luftperſpectiv, nur um einer Erklärung über die Harmonie der Farben auszuweichen. Man ſehe das Sulzeriſche Capitel vom Colorit und wie dort die Frage, was Harmonie der Farben ſey? nicht herausgehoben, ſondern unter fremden und verwandten Dingen vergraben und verſchüttet wird. Dieſe Arbeit iſt alſo noch zu thun, und vielleicht zeigt es ſich, daß

daß du uns veranlaßteſt zu ſtreiten, zu ſchwätzen, uns zu ereifern, und wieder kühl zu werden. Die höchſte Wirkung des Geiſtes iſt, den Geiſt hervorzurufen. Nochmals lebe wohl! Im Farbenreiche ſehen wir uns wieder.

Zweites Capitel.

Meine kleinen Ideen über die Farbe.

Diderot, ein Mann von großem Geiſt und Verſtand, geübt in allen Wendungen des Denkens, zeigt uns hier, daß er ſich, bei Behandlung dieſer Materie, ſeiner Stärke und ſeiner Schwäche bewußt ſey. Schon in der Ueberſchrift giebt er uns einen Wink, daß wir nicht zu viel von ihm erwarten ſollen.

Wenn er in dem erſten Capitel uns mit bizarren Gedanken über die Zeichnung drohte, ſo war er ſich ſeiner Ueberſicht, ſeiner Kraft und Fertigkeit bewußt, und wirklich fanden wir an ihm einen gewandten und rüſtigen Streiter, gegen den wir Urſache hatten alle unſere Kräfte aufzubieten; hier aber kündigt er ſelbſt, mit einer beſcheidnen Gebärde, nur kleine Ideen über die Farbe an; jedoch näher betrachtet thut er ſich unrecht, ſie ſind nicht klein, ſondern meiſtentheils richtig, den Gegenſtänden angemeſſen und ſeine Bemerkungen treffend; aber er ſteht in einem engen Kreiſe beſchränkt, und dieſen kennt er nicht vollkommen, er blickt nicht weit genug und ſelbſt das nahe liegende iſt ihm nicht alles deutlich.

Aus dieſer Vergleichung der beiden Capitel folgt nun von ſelbſt, daß ich, um auch dieſes mit Anmerkungen zu begleiten, mich einer ganz andern Behandlungsart befleißigen *muß*. Dort hatte ich nur Sophismen zu entwickeln, das *Scheinbare von dem* Wahren zu ſondern, ich konnte mich auf

etwas anerkannt Geſetzliches in der Natur berufen, ich fand manchen wiſſenſchaftlichen Rückenhalt an den ich mich anlehnen konnte; hier aber wäre die Aufgabe: einen engen Kreis zu erweitern, ſeinen Umfang zu bezeichnen, Lücken auszufüllen und eine Arbeit ſelbſt zu vollenden, deren Bedürfniß von wahren Künſtlern, von wahren Freunden der Wiſſenſchaften längſt empfunden worden.

Da man aber, geſetzt auch man wäre fähig dazu, eine ſolche Darſtellung bei Gelegenheit eines fremden, unvollſtändigen Aufſatzes, wohl ſchwerlich bequem finden würde, ſo habe ich einen andern Weg eingeſchlagen, um meine Arbeit, bei dieſem Capitel, Freunden der Kunſt nützlich zu machen.

Diderot wirft auch hier, nach ſeiner bekannten ſophiſtiſchen Tücke, die verſchiednen Theile ſeiner kurzen Abhandlung durch einander, er führt uns, wie in einem Irrgarten, herum, um uns auf einem kleinen Raum eine lange Promenade vorzuſpiegeln. Ich habe daher ſeine Perioden getrennt und ſie unter gewiſſe Rubriken, in eine andre Ordnung, zuſammengeſtellt. Es war dieſes um ſo mehr möglich, da ſein ganzes Capitel keinen innern Zuſammenhang hat und vielmehr deſſen aphoriſtiſche Unzulänglichkeit nur durch eine deſultoriſche Bewegung verſteckt wird.

Indem ich nun auch in dieſer neuen Ordnung meine Anmerkungen hinzufüge, ſo mag eine gewiſſe Ueberſicht desjenigen, was geleiſtet iſt, und desjenigen, was zu leiſten übrig bleibt, möglich werden.

Einiges Allgemeine.

„Hohe Wirkung des Colorits. Die Zeichnung giebt „den Dingen die Geſtalt; die Farbe das Leben; ſie iſt der „göttliche *Hauch, der alles belebt.*“

Die erfreuliche Wirkung, welche die Farbe aufs Auge macht, iſt die Folge einer Eigenſchaft, die wir an körperlichen und unkörperlichen Erſcheinungen, nur durch das Geſicht, gewahr werden. Man muß die Farbe geſehen haben, ja man muß ſie ſehen, um ſich von der Herrlichkeit dieſes kraftvollen Phänomens einen Begriff zu machen.

„Seltenheit guter Coloriſten. Wenn es mehrere „treffliche Zeichner giebt, ſo giebt es wenig große Coloriſten. „Eben ſo verhält ſich's in der Literatur, hundert kalte Logiker „gegen Einen großen Redner, zehn große Redner gegen Einen „vortrefflichen Poeten. Ein großes Intereſſe kann einen be„redten Menſchen ſchnell entwickeln und, Helvetius mag ſagen „was er will, man macht keine zehn gute Verſe ohne Stimmung, „und wenn der Kopf darauf ſtünde.“

Hier ſpielt Diderot nach ſeiner Art, um das Mangelhafte ſeiner beſondern Kenntniſſe zu verbergen, die Frage, über die man unterrichtet werden möchte, ins Allgemeine, und blendet mit einem falſch angewendeten Beiſpiel aus den redenden Künſten. Immer wird alles dem guten Genie zugeſchoben, immer ſoll die Stimmung alles leiſten. Freilich ſind Genie und Stimmung zwei unerläßliche Bedingungen, wenn ein Kunſtwerk hervorgebracht werden ſoll; aber beide ſind, um nur von der Malerei zu reden, zur Erfindung und Anordnung, zur Beleuchtung, wie zur Färbung und zum Ausdruck, ſo wie zur letzten Ausführung nöthig. Wenn die Farbe die Oberfläche des Bildes belebt, ſo muß man das genialiſche Leben in allen ſeinen Theilen gewahr werden.

Auch könnte man überhaupt jenen Satz gerade umwenden und ſagen: Es giebt mehr gute Coloriſten als Zeichner, oder, wenn wir anders billig ſeyn wollen: es iſt in einem Fall ſo ſchwer als in dem andern vortrefflich zu ſeyn. Stelle man

übrigens den Punkt, auf welchem einer für einen guten Zeichner oder Coloriſten gelten ſoll, ſo hoch oder ſo tief als man will, ſo wird man immer zum wenigſten gleiche Zahl der Meiſter finden, wenn man nicht etwa gar mehr Coloriſten antrifft. Man darf nur an die Niederländiſche Schule und überhaupt an alle diejenigen denken, welche Naturaliſten genannt werden.

Hat es damit ſeine Richtigkeit und giebt es wirklich eben ſo viel gute Coloriſten als Zeichner, ſo führt uns dieß zu einer andern wichtigen Betrachtung. Bei der Zeichnung hat man in den Schulen, wenn auch keine vollkommene Theorie, doch wenigſtens gewiſſe Grundſätze, gewiſſe Regeln und Maaße, die ſich überliefern laſſen; bei dem Colorit hingegen weder Theorie noch Grundſätze, noch irgend etwas, das ſich überliefern läßt. Der Schüler wird auf Natur, auf Beiſpiele, er wird auf ſeinen eigenen Geſchmack verwieſen. Und warum iſt es denn doch eben ſo ſchwer gut zu zeichnen als gut zu coloriren? Darum dünkt uns, weil die Zeichnung ſehr viel Kenntniſſe erfordert, viel Studium vorausſetzt, weil die Ausübung derſelben ſehr verwickelt iſt, ein anhaltendes Nachdenken und eine gewiſſe Strenge fordert; das Colorit hingegen iſt eine Erſcheinung, die nur ans Gefühl Anſpruch macht und alſo auch durchs Gefühl inſtinctmäßig hervorgebracht werden kann.

Ein Glück daß es ſich alſo verhält! Denn ſonſt würden wir, bei dem Mangel von Theorie und Grundſätzen, noch weniger gut colorirte Bilder haben. Daß es ihrer nicht mehr giebt, hat mancherlei Urſachen. Diderot bringt in der Folge verſchiedenes hierüber zur Sprache.

Wie traurig es aber mit dieſer Rubrik in unſern Lehrbüchern ausſehe, kann man ſich überzeugen, wenn man z. B.

vorgenommen werden müſſe, daran zweifelt wie billig ein bedächtiger Deutſcher.

Rechte und reinliche Behandlung der Farben.

„Ueberhaupt wird die Harmonie eines Bildes deſto „dauerhafter ſeyn, je ſichrer der Maler von der Wirkung „ſeines Pinſels, je kühner, je freier ſein Auftrag war, je „weniger er die Farbe hin und wieder gehantirt und ge„quält, je einfacher und kecker er ſie angewendet hat. Man „ſieht moderne Gemälde in kurzer Zeit ihre Uebereinſtimmung „verlieren, man ſieht alte die ſich, ungeachtet der Zeit, „friſch, kräftig und in Harmonie erhalten haben. Dieſer Vor„theil ſcheint mir nicht ſowohl eine Wirkung der beſſern „Eigenſchaft ihrer Farben, als eine Belohnung des guten „Verfahrens bei der Arbeit zu ſeyn.“

Ein ſchönes und ächtes Wort von einer wichtigen und ſchönen Sache. Warum ſtimmſt du, alter Freund, nicht immer ſo mit dem Wahren und mit dir ſelbſt überein? Warum nöthigſt du uns mit einer Halbwahrheit, mit einem paradoxen Perioden zu ſchließen?

„O mein Freund, welche Kunſt iſt die Malerei! Ich „vollende mit einer Zeile was der Künſtler in einer Woche „kaum entwirft und zu ſeinem Unglück weiß er, ſieht er, „fühlt er, wie ich und kann ſich durch ſeine Darſtellung nicht „genug thun. Die Empfindung, indem ſie ihn vorwärts „treibt, betrügt ihn über das was er vermag, er verdirbt „ein Meiſterſtück, denn er war, ohne es gewahr zu werden, „auf der letzten Gränze ſeiner Kunſt.“

Freilich iſt die Malerei ſehr weit von der Redekunſt entfernt, und wenn man auch annehmen könnte, der bildende Künſtler ſehe die Gegenſtände wie der Redner, ſo wird doch

bei jenem ein ganz anderer Trieb erweckt als bei dieſem. Der Redner eilt von Gegenſtand zu Gegenſtand, von Kunſtwerk zu Kunſtwerk, um darüber zu denken, ſie zu faſſen, ſie zu überſehen, ſie zu ordnen und ihre Eigenſchaften auszuſprechen. Der Künſtler hingegen ruht auf dem Gegenſtande, er vereinigt ſich mit ihm in Liebe, er theilt ihm das Beſte ſeines Geiſtes, ſeines Herzens mit, er bringt ihn wieder hervor. Bei der Handlung des Hervorbringens kommt die Zeit nicht in Anſchlag, weil die Liebe das Werk verrichtet. Welcher Liebhaber fühlt die Zeit in der Nähe des geliebten Gegenſtandes verfließen? Welcher ächte Künſtler weiß von Zeit indem er arbeitet? Das was dich den Redner ängſtigt, das macht des Künſtlers Glück; da wo du ungeduldig eilen möchteſt, fühlt er das ſchönſte Behagen.

Und deinem andern Freunde der, ohne es zu wiſſen, auf den Gipfel der Kunſt geräth und durch Fortarbeiten ſein treffliches Werk wieder verdirbt, dem iſt am Ende wohl auch noch zu helfen. Wenn er wirklich ſo weit in der Kunſt, wenn er wirklich ſo brav iſt, ſo wird es nicht ſchwer halten ihm auch das Bewußtſeyn ſeiner Geſchicklichkeit zu geben und ihn über die Methode aufzuklären, die er dunkel ſchon ausübt, die uns lehrt, wie das Beſte zu machen ſey und uns zugleich warnt, nicht mehr als das Beſte machen zu wollen.

Und ſo ſey auch für dießmal dieſe Unterhaltung geſchloſſen. Einſtweilen nehme der Leſer das, was ſich in dieſer Form geben ließ, geneigt auf, bis wir ihm ſowohl über die Farbenlehre überhaupt, als über das maleriſche Colorit im Beſondern, das Beſte was wir haben und vermögen, in gehöriger Form und Ordnung, mittheilen und überliefern können.

Goethe's

ſämmtliche Werke

in vierzig Bänden.

Vollſtändige, neugeordnete Ausgabe.

Dreißigſter Band.

Unter des durchlauchtigſten deutſchen Bundes ſchützenden Privilegien.

Stuttgart und Tübingen.
J. G. Cotta'ſcher Verlag.
1840.

Inhalt.

	Seite
Winckelmann	1
Hackert	51
Einleitung in die Propyläen	279
Ueber Laokoon	303
Der Sammler und die Seinigen	319
Ueber Wahrheit und Wahrscheinlichkeit	391
Philostrat's Gemälde	401
Antik und Modern	463
Nachträgliches zu Philostrat's Gemälden	473

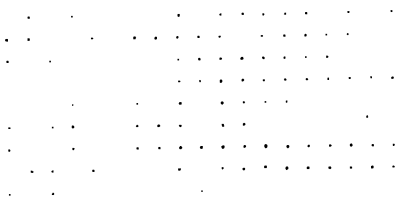

Winckelmann.

Ihro der Herzogin

Anna Amalia

von

Sachsen-Weimar und Eisenach

Hochfürstlichen Durchlaucht.

Durchlauchtigste Fürstin,
Gnädigste Frau!

Jenes mannichfaltige Gute, das Kunst und Wissenschaft Ew. Durchlaucht verdanken, wird gegenwärtig durch die gnädigste Erlaubniß vermehrt, Winckelmann's Briefe an Berendis dem Druck übergeben zu dürfen. Sie sind an einen Mann gerichtet, der das Glück hatte sich unter Höchstihre Diener zu rechnen, und bald nach jener Zeit Ew. Durchlaucht näher zu leben, als Winckelmann sich in der ängstlichen Verlegenheit befunden hatte, deren unmittelbare dringende Schilderung man hier nicht ohne Theilnahme lesen kann.

Wären diese Blätter in jenen Tagen Ew. Durchlaucht vor die Augen gekommen, so hätte gewiß das hohe wohlthätige Gemüth einem solchen Jammer gleich ein Ende gemacht, hätte das Schicksal eines vortrefflichen Mannes anders eingeleitet und für die ganze Folge glücklicher gelenkt.

Doch wer sollte wohl des Möglichen gedenken, wenn des Geschehenen *so viel* Erfreuliches vor uns liegt?

Ew. Durchlaucht haben seit jener Zeit so viel Nützliches und Angenehmes gepflanzt und gehegt, indeß unser fördernder und mittheilender Fürst Schöpfungen auf Schöpfungen häuft und begünstigt.

Ohne Ruhmredigkeit darf man des in einem beschränkten Kreise nach innen und außen gewirkten Guten gedenken, wovon das Augenfällige schon die Bewunderung des Beobachters erregen muß, die immer höher steigen würde, wenn sich ein Unterrichteter das Werden und Wachsen darzustellen bemühte.

Nicht auf Besitz, sondern auf Wirkung war es angesehen, und um so mehr verdient die höhere Cultur dieses Landes einen Annalisten, je mehr sich gar manches früher lebendig und thätig zeigte, wovon die sichtbaren Spuren schon verloschen sind.

Mögen Ew. Durchlaucht, im Bewußtseyn anfänglicher Stiftung und fortgesetzter Mitwirkung, zu jenem eigenen Familienglück, einem hohen und gesunden Alter, gelangen und noch spät einer glänzenden Epoche genießen, die sich jetzt für unsern Kreis eröffnet, in welcher alles vorhandene Gute noch immer gemehrt, in sich verknüpft, befestigt, gesteigert und der Nachwelt überliefert werden soll.

Da ich mir denn zugleich schmeicheln darf, jener unschätzbaren Gnade, wodurch Höchstdieselben mein Leben zu schmücken geruhten, mich auch fernerhin zu erfreuen, und mich mit verehrender Anhänglichkeit unterzeichne

Ew. Durchlaucht

unterthänigster

J. W. v. Goethe.

Einleitung.

Das Andenken merkwürdiger Menschen, so wie die Gegenwart bedeutender Kunstwerke, regt von Zeit zu Zeit den Geist der Betrachtung auf. Beide stehen da als Vermächtnisse für jede Generation, in Thaten und Nachruhm jene, diese wirklich erhalten als unaussprechliche Wesen. Jeder Einsichtige weiß recht gut, daß nur das Anschauen ihres besondern Ganzen einen wahren Werth hätte, und doch versucht man immer aufs neue durch Reflexion und Wort ihnen etwas abzugewinnen.

Hiezu werden wir besonders aufgereizt, wenn etwas Neues entdeckt und bekannt wird, das auf solche Gegenstände Bezug hat; und so wird man unsre erneuerte Betrachtung über Winckelmann, seinen Charakter und sein Geleistetes in dem Augenblicke schicklich finden, da die eben jetzt herausgegebenen Briefe über seine Denkweise und Zustände ein lebhafteres Licht verbreiten.

Winckelmann's Briefe.

Briefe gehören unter die wichtigsten Denkmäler, die der einzelne Mensch hinterlassen kann. Lebhafte Personen stellen sich schon bei ihren Selbstgesprächen manchmal einen abwesenden Freund als gegenwärtig vor, dem sie ihre innersten Gesinnungen mittheilen, und so ist auch der Brief eine Art von *Selbstgespräch*. Denn oft wird ein Freund, an den man

ſchreibt, mehr der Anlaß als der Gegenſtand des Briefes. Was uns freut oder ſchmerzt, drückt oder beſchäftigt, löſ't ſich von dem Herzen los, und als dauernde Spuren eines Daſeyns, eines Zuſtandes ſind ſolche Blätter für die Nachwelt immer wichtiger, je mehr dem Schreibenden nur der Augenblick vorſchwebte, je weniger ihm eine Folgezeit in den Sinn kam. Die Winckelmanniſchen Briefe haben manchmal dieſen wünſchenswerthen Charakter.

Wenn dieſer treffliche Mann, der ſich in der Einſamkeit gebildet hatte, in Geſellſchaft zurückhaltend, im Leben und Handeln ernſt und bedächtig war; ſo fühlte er vor dem Briefblatt ſeine ganze natürliche Freiheit und ſtellte ſich öfter ohne Bedenken dar, wie er ſich fühlte. Man ſieht ihn beſorgt, beängſtet, verworren, zweifelnd und zaudernd, bald aber heiter, aufgeweckt, zutraulich, kühn, verwegen, losgebunden bis zum Cynismus, durchaus aber als einen Mann von gehaltnem Charakter, der auf ſich ſelbſt vertraut, der, obgleich die äußern Umſtände ſeiner Einbildungskraft ſo mancherlei Wählbares vorlegen, doch meiſtens den beſten Weg ergreift, bis auf den letzten ungeduldigen, unglücklichen Schritt, der ihm das Leben koſtete.

Seine Briefe haben, bei den allgemeinen Grundzügen von Rechtlichkeit und Derbheit, je nachdem ſie an verſchiedene Perſonen gerichtet ſind, einen verſchiedenen Charakter, welches immer der Fall iſt, wenn ein geiſtreicher Briefſteller ſich diejenigen vergegenwärtigt, zu denen er in die Entfernung ſpricht, und alſo eben ſo wenig als in der Nähe das Gehörige und Paſſende vernachläſſigen kann.

So ſind, um nur einiger größeren Sammlungen *Winckelmanniſcher Briefe* zu gedenken, die an Stoſch geſchriebenen *für uns herrliche* Documente eines redlichen Zuſammenwirkens

mit einem Freund zum bestimmten Zwecke, Zeugnisse von großer Beharrlichkeit in einem schweren, ohne genugsame Vorbereitung leichtsinnig übernommenen, mit Muth glücklich durchgeführten Geschäft, durchwebt mit den lebhaftesten literarischen, politischen, Societäts-Neuigkeiten, ein köstliches Lebensbild, noch interessanter, wenn sie ganz und unverstümmelt hätten gedruckt werden können. Schön ist auch die Freimüthigkeit selbst in leidenschaftlich mißbilligenden Aeußerungen gegen einen Freund, dem der Briefsteller durchaus so viel Achtung als Liebe, so viel Dank als Neigung zu bezeigen nicht müde wird.

Das Gefühl von eigner Superiorität und Würde, verbunden mit ächter Hochschätzung anderer, der Ausdruck von Freundschaft, Freundlichkeit, Muthwille und Neckerei, wodurch sich die Briefe an die Schweizer charakterisiren, machen diese Sammlung äußerst interessant und liebenswerth, wobei sie zugleich genugsam unterrichtend ist, obgleich Winckelmanns Briefe im Ganzen nicht unterrichtend genannt werden können.

Die ersten Briefe an den Grafen Bünau in der schätzbaren Daßdorfischen Sammlung zeugen von einem niedergedrückten, in sich selbst befangenen Gemüthe, das an einem so hohen Gönner kaum hinaufzublicken wagt. Jenes merkwürdige Schreiben, worin Winckelmann seine Religionsänderung ankündigt, ist ein wahrer Galimathias, ein unglücklicher verworrener Aufsatz.

Aber um jene Epoche begreiflich, selbst unmittelbar anschaulich zu machen, dient nunmehr die erste Hälfte seiner Briefe an Berendis. Sie sind zum Theil aus Nöthenitz, zum Theil aus Dresden an einen innig vertrauten Freund und Cameraden gerichtet. Der Briefsteller zeigt sich mit seinen dringenden, unüberwindlichen Wünschen, in dem

peinlichſten Zuſtande, auf dem Wege zu einem entfernten, neuen, mit Ueberzeugung geſuchten Glück.

Die andre Hälfte iſt aus Italien geſchrieben. Sie behalten ihren derben, losgebundenen Charakter, doch ſchwebt über ihnen die Heiterkeit jenes Himmels, und ein lebhaftes Entzücken an dem erreichten Ziele beſeelt ſie. Ueberdieß geben ſie, verglichen mit andern ſchon bekannten gleichzeitigen, eine vollſtändigere Anſchauung ſeiner ganzen Lage.

Die Wichtigkeit dieſer Sammlung, vielleicht mehr für Menſchenkenntniß als für Literatur, zu fühlen und zu beurtheilen, überlaſſen wir empfänglichen Gemüthern und einſichtigen Geiſtern, und fügen einiges über den Mann an den ſie geſchrieben ſind, wie es uns mitgetheilt worden, hinzu.

Hieronymus Dieterich Berendis, geboren zu Seehauſen in der Altmark im Jahre 1720, ſtudirte zu Halle die Rechte und war, nach ſeiner akademiſchen Zeit, einige Jahre Auditeur bei dem königlich Preußiſchen Regiment Huſaren, die der Farbe nach gewöhnlich die ſchwarzen, aber nach ihrem damaligen Chef eigentlich von Rueſch genannt wurden. Er ſetzte, ſobald er jenes rohe Leben verlaſſen hatte, ſeine Studien eine Zeit lang in Berlin fort. Bei einem Aufenthalte zu Seehauſen fand er Winckelmannen, mit dem er ſich freundſchaftlich verband und ſpäter, durch deſſen Empfehlung, bei dem jüngſten Grafen Bünau als Hofmeiſter angeſtellt wurde. Er führte denſelben nach Braunſchweig, wo ſie das Carolinum benutzten. Da der Graf nachher in franzöſiſche Dienſte trat, brachte deſſen Vater, damals Weimariſcher Miniſter, unſern Berendis in gedachte fürſtliche Dienſte, wo er zuerſt als Kriegsrath, nachher als Kammerrath und als Chatullier bei der Herzogin Mutter ſtand. Er ſtarb 1783 am 26. October zu Weimar.

Eintritt.

Wenn die Natur gewöhnlichen Menſchen die köſtliche Mitgift nicht verſagt, ich meine jenen lebhaften Trieb, vor Kindheit an die äußere Welt mit Luſt zu ergreifen, ſie kennen zu lernen, ſich mit ihr in Verhältniß zu ſetzen, mit ihr verbunden ein Ganzes zu bilden; ſo haben vorzügliche Geiſter öfters die Eigenheit, eine Art von Scheu vor dem wirklichen Leben zu empfinden, ſich in ſich ſelbſt zurückzuziehen, in ſich ſelbſt eine eigene Welt zu erſchaffen, und auf dieſe Weiſe das Vortrefflichſte nach innen bezüglich zu leiſten.

Findet ſich hingegen in beſonders begabten Menſchen jenes gemeinſame Bedürfniß, eifrig, zu allem was die Natur in ſie gelegt hat, auch in der äußeren Welt die antwortenden Gegenbilder zu ſuchen und dadurch das Innere völlig zum Ganzen und Gewiſſen zu ſteigern; ſo kann man verſichert ſeyn, daß auch ſo ein für Welt und Nachwelt höchſt erfreuliches Daſeyn ſich ausbilden werde.

Unſer Winckelmann war von dieſer Art. In ihn hatte die Natur gelegt, was den Mann macht und ziert. Dagegen verwendete er ſein ganzes Leben ein ihm Gemäßes, Treffliches und Würdiges im Menſchen und in der Kunſt, die ſich vorzüglich mit dem Menſchen beſchäftigt, aufzuſuchen.

Eine niedrige Kindheit, unzulänglicher Unterricht in der Jugend, zerriſſene, zerſtreute Studien im Jünglingsalter, der Druck eines Schulamtes, und was in einer ſolchen Laufbahn ängſtliches und beſchwerliches erfahren wird, hatte er mit vielen andern geduldet. Er war dreißig Jahre alt geworden ohne irgend eine Gunſt des Schickſals genoſſen zu haben; aber in ihm ſelbſt lagen die Keime eines wünſchens*werthen und möglichen* Glücks.

Wir finden ſchon in dieſen ſeinen traurigen Zeiten die Spur jener Forderung, ſich von den Zuſtänden der Welt mit eigenen Augen zu überzeugen, zwar dunkel und verworren, doch entſchieden genug ausgeſprochen. Einige nicht genugſam überlegte Verſuche, fremde Länder zu ſehen, mißglückten ihm. Er träumte ſich eine Reiſe nach Aegypten; er begab ſich auf den Weg nach Frankreich; unvorhergeſehene Hinderniſſe wieſen ihn zurück. Beſſer geleitet von ſeinem Genius, ergriff er endlich die Idee, ſich nach Rom durchzudrängen. Er fühlte, wie ſehr ihm ein ſolcher Aufenthalt gemäß ſey. Dieß war kein Einfall, kein Gedanke mehr, es war ein entſchiedener Plan, dem er mit Klugheit und Feſtigkeit entgegenging.

Antikes.

Der Menſch vermag gar manches durch zweckmäßigen Gebrauch einzelner Kräfte, er vermag das Außerordentliche durch Verbindung mehrerer Fähigkeiten; aber das Einzige, ganz Unerwartete leiſtet er nur, wenn ſich die ſämmtlichen Eigenſchaften gleichmäßig in ihm vereinigen. Das letzte war das glückliche Loos der Alten, beſonders der Griechen in ihrer beſten Zeit; auf die beiden erſten ſind wir Neuern vom Schickſal angewieſen.

Wenn die geſunde Natur des Menſchen als ein Ganzes wirkt, wenn er ſich in der Welt als in einem großen, ſchönen, würdigen und werthen Ganzen fühlt, wenn das harmoniſche Behagen ihm ein reines, freies Entzücken gewährt; dann würde das Weltall, wenn es ſich ſelbſt empfinden könnte, *als an ſein Ziel gelangt*, aufjauchzen und den Gipfel des eigenen *Werdens und* Weſens bewundern. Denn wozu dient alle der

Aufwand von Sonnen und Planeten und Monden, von Sternen und Milchstraßen, von Kometen und Nebelflecken, von gewordenen und werdenden Welten, wenn sich nicht zuletzt ein glücklicher Mensch unbewußt seines Daseyns erfreut?

Wirft sich der Neuere, wie es uns eben jetzt ergangen, fast bei jeder Betrachtung ins Unendliche, um zuletzt, wenn es ihm glückt, auf einen beschränkten Punkt wieder zurückzukehren, so fühlten die Alten, ohne weitern Umweg, sogleich ihre einzige Behaglichkeit innerhalb der lieblichen Gränzen der schönen Welt. Hierher waren sie gesetzt, hiezu berufen, hier fand ihre Thätigkeit Raum, ihre Leidenschaft Gegenstand und Nahrung.

Warum sind ihre Dichter und Geschichtschreiber die Bewunderung des Einsichtigen, die Verzweiflung des Nacheifernden, als weil jene handelnden Personen, die aufgeführt werden, an ihrem eigenen Selbst, an dem engen Kreise ihres Vaterlandes, an der bezeichneten Bahn des eigenen sowohl als des mitbürgerlichen Lebens einen so tiefen Antheil nahmen, mit allem Sinn, aller Neigung, aller Kraft auf die Gegenwart wirkten; daher es einem gleichgesinnten Darsteller nicht schwer fallen konnte, eine solche Gegenwart zu verewigen.

Das, was geschah, hatte für sie den einzigen Werth, so wie für uns nur dasjenige, was gedacht oder empfunden worden, einigen Werth zu gewinnen scheint.

Nach einerlei Weise lebte der Dichter in seiner Einbildungskraft, der Geschichtschreiber in der politischen, der Forscher in der natürlichen Welt. Alle hielten sich am Nächsten, Wahren, Wirklichen fest, und selbst ihre Phantasiebilder haben Knochen und Mark. Der Mensch und das Menschliche wurden am wertheſten geachtet, und alle seine innern, seine äußern *Verhältnisse zur Welt* mit so großem Sinne dargestellt als

angeſchaut. Noch fand ſich das Gefühl, die Betrachtung nicht zerſtückelt, noch war jene kaum heilbare Trennung in der geſunden Menſchenkraft nicht vorgegangen.

Aber nicht allein das Glück zu genießen, ſondern auch das Unglück zu ertragen, waren jene Naturen höchlich geſchickt: denn wie die geſunde Faſer dem Uebel widerſtrebt, und bei jedem krankhaften Anfall ſich eilig wieder herſtellt; ſo vermag der jenen eigene geſunde Sinn ſich gegen innern und äußern Unfall geſchwind und leicht wieder herzuſtellen. Eine ſolche antike Natur war, in ſo fern man es nur von einem unſrer Zeitgenoſſen behaupten kann, in Winckelmann wieder erſchienen, die gleich anfangs ihr ungeheures Probeſtück ablegte, daß ſie durch dreißig Jahre Niedrigkeit, Unbehagen und Kummer nicht gebändigt, nicht aus dem Wege gerückt, nicht abgeſtumpft werden konnte. Sobald er nur zu einer ihm gemäßen Freiheit gelangte, erſcheint er ganz und abgeſchloſſen, völlig im antiken Sinne. Angewieſen auf Thätigkeit, Genuß und Entbehrung, Freude und Leid, Beſitz und Verluſt, Erhebung und Erniedrigung, und in ſolchem ſeltſamen Wechſel immer mit dem ſchönen Boden zufrieden, auf dem uns ein ſo veränderliches Schickſal heimſucht.

Hatte er nun im Leben einen wirklich alterthümlichen Geiſt, ſo blieb ihm derſelbe auch in ſeinen Studien getreu. Doch wenn bei Behandlung der Wiſſenſchaften im Großen und Breiten die Alten ſich ſchon in einer gewiſſen peinlichen Lage befanden, indem zu Erfaſſung der mannichfaltigen, außermenſchlichen Gegenſtände eine Zertheilung der Kräfte und Fähigkeiten, eine Zerſtückelung der Einheit faſt unerläßlich iſt; ſo hat ein Neuerer im ähnlichen Falle ein noch gewagteres *Spiel, indem er* bei der einzelnen Ausarbeitung des mannich*faltigen Wißbaren* ſich zu zerſtreuen, in unzuſammenhängenden

Kenntnissen sich zu verlieren in Gefahr kömmt, ohne wie es den Alten glückte, das Unzulängliche durch das Vollständige seiner Persönlichkeit zu vergüten.

So vielfach W. auch in dem Wißbaren und Wissenswerthen herumschweifte, theils durch Lust und Liebe, theils durch Nothwendigkeit geleitet; so kam er doch früher oder später immer zum Alterthum, besonders zum Griechischen zurück, mit dem er sich so nahe verwandt fühlte, und mit dem er sich in seinen besten Tagen so glücklich vereinigen sollte.

Heidnisches.

Jene Schilderung des alterthümlichen, auf diese Welt und ihre Güter angewiesenen Sinnes führt uns unmittelbar zur Betrachtung, daß dergleichen Vorzüge nur mit einem heidnischen Sinne vereinbar seyen. Jenes Vertrauen auf sich selbst, jenes Wirken in der Gegenwart, die reine Verehrung der Götter als Ahnherren, die Bewunderung derselben gleichsam nur als Kunstwerke, die Ergebenheit in ein übermächtiges Schicksal, die in dem hohen Werthe des Nachruhms selbst wieder auf diese Welt angewiesene Zukunft gehören so nothwendig zusammen, machen solch ein unzertrennliches Ganze, bilden sich zu einem von der Natur selbst beabsichtigten Zustand des menschlichen Wesens, daß wir in dem höchsten Augenblicke des Genusses, wie in dem tiefsten der Aufopferung, ja des Untergangs eine unverwüstliche Gesundheit gewahr werden.

Dieser heidnische Sinn leuchtet aus Ws. Handlungen und Schriften hervor, und spricht sich besonders in seinen frühern Briefen aus, wo er sich noch im Conflict mit neuern Religionsgesinnungen abarbeitet. Diese seine Denkweise, diese

Entfernung von aller chriſtlichen Sinnesart, ja ſeinen Widerwillen dagegen muß man im Auge haben, wenn man ſeine ſogenannte Religionsveränderung beurtheilen will. Diejenigen Parteien, in welche ſich die chriſtliche Religion theilt, waren ihm völlig gleichgültig, indem er, ſeiner Natur nach, niemals zu einer der Kirchen gehörte, welche ſich ihr ſubordiniren.

Freundſchaft.

Waren jedoch die Alten, ſo wie wir von ihnen rühmen, wahrhaft ganze Menſchen, ſo mußten ſie, indem ſie ſich ſelbſt und die Welt behaglich empfanden, die Verbindungen menſchlicher Weſen in ihrem ganzen Umfange kennen lernen, ſie durften jenes Entzückens nicht ermangeln, das aus der Verbindung ähnlicher Naturen hervorſpringt.

Auch hier zeigt ſich ein merkwürdiger Unterſchied alter und neuer Zeit. Das Verhältniß zu den Frauen, das bei uns ſo zart und geiſtig geworden, erhob ſich kaum über die Gränze des gemeinſten Bedürfniſſes. Das Verhältniß der Eltern zu den Kindern ſcheint einigermaßen zarter geweſen zu ſeyn. Statt aller Empfindungen aber galt ihnen die Freundſchaft unter Perſonen männlichen Geſchlechts, obgleich auch Chloris und Thyia noch im Hades als Freundinnen unzertrennlich ſind.

Die leidenſchaftliche Erfüllung liebevoller Pflichten, die Wonne der Unzertrennlichkeit, die Hingebung eines für den andern, die ausgeſprochene Beſtimmung für das ganze Leben, die nothwendige Begleitung in den Tod ſetzen uns bei Verbindung zweier Jünglinge in Erſtaunen, ja man fühlt ſich beſchämt, wenn uns Dichter, Geſchichtſchreiber, Philoſophen,

Redner, mit Fabeln, Ereigniſſen, Gefühlen, Geſinnungen ſolchen Inhaltes und Gehaltes überhäufen.

Zu einer Freundſchaft dieſer Art fühlte W. ſich geboren, derſelben nicht allein ſich fähig, ſondern auch im höchſten Grade bedürftig; er empfand ſein eigenes Selbſt nur unter der Form der Freundſchaft, er erkannte ſich nur unter dem Bilde des durch einen dritten zu vollendenden Ganzen. Frühe ſchon legte er dieſer Idee einen vielleicht unwürdigen Gegenſtand unter, er widmete ſich ihm, für ihn zu leben und zu leiden, für denſelben fand er ſelbſt in ſeiner Armuth Mittel reich zu ſeyn, zu geben, aufzuopfern, ja er zweifelt nicht, ſein Daſeyn, ſein Leben zu verpfänden. Hier iſt es, wo ſich W. ſelbſt mitten in Druck und Noth, groß, reich, freigebig und glücklich fühlt, weil er dem etwas leiſten kann, den er über alles liebt, ja dem er ſogar, als höchſte Aufopferung, Undankbarkeit zu verzeihen hat.

Wie auch die Zeiten und Zuſtände wechſeln, ſo bildet W. alles Würdige, was ihm naht, nach dieſer Urform zu ſeinem Freund um, und wenn ihm gleich manches von dieſen Gebilden leicht und bald vorüberſchwindet; ſo erwirbt ihm doch dieſe ſchöne Geſinnung das Herz manches Trefflichen, und er hat das Glück, mit den Beſten ſeines Zeitalters und Kreiſes in dem ſchönſten Verhältniſſe zu ſtehen.

Schönheit.

Wenn aber jenes tiefe Freundſchaftsbedürfniß ſich eigentlich ſeinen Gegenſtand erſchafft und ausbildet; ſo würde dem alterthümlich Geſinnten dadurch nur ein einſeitiges, ein ſittliches Wohl zuwachſen, die äußere Welt würde ihm wenig leiſten, wenn nicht ein verwandtes, gleiches Bedürfniß und

ein befriedigender Gegenstand desselben glücklich hervorträte, wir meinen die Forderung des sinnlich Schönen und das sinnlich Schöne selbst: denn das letzte Product der sich immer steigernden Natur ist der schöne Mensch. Zwar kann sie ihn nur selten hervorbringen, weil ihren Ideen gar viele Bedingungen widerstreben, und selbst ihrer Allmacht ist es unmöglich lange im Vollkommnen zu verweilen und dem hervorgebrachten Schönen eine Dauer zu geben. Denn genau genommen kann man sagen, es sey nur ein Augenblick, in welchem der schöne Mensch schön sey.

Dagegen tritt nun die Kunst ein, denn indem der Mensch auf den Gipfel der Natur gestellt ist, so sieht er sich wieder als eine ganze Natur an, die in sich abermals einen Gipfel hervorzubringen hat. Dazu steigert er sich, indem er sich mit allen Vollkommenheiten und Tugenden durchdringt, Wahl, Ordnung, Harmonie und Bedeutung aufruft, und sich endlich bis zur Production des Kunstwerkes erhebt, das neben seinen übrigen Thaten und Werken einen glänzenden Platz einnimmt. Ist es einmal hervorgebracht, steht es in seiner idealen Wirklichkeit vor der Welt, so bringt es eine dauernde Wirkung, es bringt die höchste hervor: denn indem es aus den gesammten Kräften sich geistig entwickelt, so nimmt es alles Herrliche, Verehrungs- und Liebenswürdige in sich auf, und erhebt, indem es die menschliche Gestalt beseelt, den Menschen über sich selbst, schließt seinen Lebens- und Thatenkreis auf, und vergöttert ihn für die Gegenwart, in der das Vergangene und Künftige begriffen ist. Von solchen Gefühlen wurden die ergriffen, die den Olympischen Jupiter erblickten, wie wir aus den Beschreibungen, Nachrichten und Zeugnissen der Alten uns entwickeln können. Der Gott war zum Menschen geworden, um den Menschen zum

Gott zu erheben. Man erblickte die höchste Würde, und ward für die höchste Schönheit begeistert. In diesem Sinne kann man wohl jenen Alten Recht geben, welche mit völliger Ueberzeugung aussprachen: es sey ein Unglück zu sterben, ohne dieses Werk gesehen zu haben.

Für diese Schönheit war Winckelmann, seiner Natur nach, fähig, er ward sie in den Schriften der Alten zuerst gewahr; aber sie kam ihm aus den Werken der bildenden Kunst persönlich entgegen, aus denen wir sie erst kennen lernen, um sie an den Gebilden der lebendigen Natur gewahr zu werden und zu schätzen.

Finden nun beide Bedürfnisse der Freundschaft und der Schönheit zugleich an einem Gegenstande Nahrung, so scheint das Glück und die Dankbarkeit des Menschen über alle Gränzen hinauszusteigen, und alles, was er besitzt, mag er so gern als schwache Zeugnisse seiner Anhänglichkeit und seiner Verehrung hingeben.

So finden wir W. oft in Verhältniß mit schönen Jünglingen, und niemals erscheint er belebter und liebenswürdiger, als in solchen, oft nur flüchtigen Augenblicken.

Katholicismus.

Mit solchen Gesinnungen, mit solchen Bedürfnissen und Wünschen fröhnte W. lange Zeit fremden Zwecken. Nirgend um sich her sah er die mindeste Hoffnung zu Hülfe und Beistand.

Der Graf Bünau, der als Particulier nur ein bedeutendes Buch weniger hätte kaufen dürfen, um W. einen Weg nach Rom zu eröffnen, der als Minister Einfluß genug hatte, dem trefflichen Mann aus aller Verlegenheit zu helfen, mochte

ihn wahrſcheinlich als thätigen Diener nicht gern entbehren, oder hatte keinen Sinn für das große Verdienſt, der Welt einen tüchtigen Mann zugefördert zu haben. Der Dresdner Hof, woher allenfalls eine hinlängliche Unterſtützung zu hoffen war, bekannte ſich zur Römiſchen Kirche, und kaum war ein anderer Weg zu Gunſt und Gnade zu gelangen, als durch Beichtväter und andere geiſtliche Perſonen.

Das Beiſpiel des Fürſten wirkt mächtig um ſich her und fordert mit heimlicher Gewalt jeden Staatsbürger zu ähnlichen Handlungen auf, die in dem Kreiſe des Privatmanns irgend zu leiſten ſind, vorzüglich alſo zu ſittlichen. Die Religion des Fürſten bleibt, in gewiſſem Sinne, immer die herrſchende, und die Römiſche Religion reißt, gleich einem immer bewegten Strudel, die ruhig vorbeiziehende Welle an ſich und in ihren Kreis.

Dabei mußte W. fühlen, daß man, um in Rom ein Römer zu ſeyn, um ſich innig mit dem dortigen Daſeyn zu verweben, eines zutraulichen Umgangs zu genießen, nothwendig zu jener Gemeine ſich bekennen, ihren Glauben zugeben, ſich nach ihren Gebräuchen bequemen müſſe. Und ſo zeigte der Erfolg, daß er, ohne dieſen früheren Entſchluß, ſeinen Zweck nicht vollſtändig erreicht hätte, und dieſer Entſchluß ward ihm dadurch gar ſehr erleichtert, daß ihn, als einen gründlich gebornen Heiden, die proteſtantiſche Taufe zum Chriſten einzuweihen nicht vermögend geweſen.

Doch gelang ihm die Veränderung ſeines Zuſtandes nicht ohne heftigen Kampf. Wir können nach unſerer Ueberzeugung, nach genugſam abgewogenen Gründen, endlich einen Entſchluß faſſen, der mit unſerm Wollen, Wünſchen und Bedürfen völlig harmoniſch iſt, ja zu Erhaltung und Förderung unſerer Exiſtenz unausweichlich ſcheint, ſo daß wir mit uns völlig

zur Einigkeit gelangen. Ein ſolcher Entſchluß aber kann mit der allgemeinen Denkweiſe, mit der Ueberzeugung vieler Menſchen im Widerſpruch ſtehen; dann beginnt ein neuer Streit, der zwar bei uns keine Ungewißheit, aber eine Unbehaglichkeit erregt, einen ungeduldigen Verdruß, daß wir nach außen hie und da Brüche finden, wo wir nach innen eine ganze Zahl zu ſehen glauben.

Und ſo erſcheint auch W. bei ſeinem vorgehabten Schritt, beſorgt, ängſtlich, kummervoll und in leidenſchaftlicher Bewegung, wenn er ſich die Wirkung dieſes Unternehmens, beſonders auf ſeinen erſten Gönner, den Grafen, bedenkt. Wie ſchön, tief und rechtlich ſind ſeine vertraulichen Aeußerungen über dieſen Punkt!

Denn es bleibt freilich ein jeder, der die Religion verändert, mit einer Art von Makel beſpritzt, von der es unmöglich ſcheint ihn zu reinigen. Wir ſehen daraus, daß die Menſchen den beharrenden Willen über alles zu ſchätzen wiſſen und um ſo mehr ſchätzen, als ſie ſämmtlich in Parteien getheilt ihre eigene Sicherheit und Dauer beſtändig im Auge haben. Hier iſt weder von Gefühl, noch von Ueberzeugung die Rede. Ausdauern ſoll man, da wo uns mehr das Geſchick als die Wahl hingeſtellt. Bei einem Volke, einer Stadt, einem Fürſten, einem Freunde, einem Weibe feſthalten, darauf alles beziehen, deßhalb alles wirken, alles entbehren und dulden, das wird geſchätzt; Abfall dagegen bleibt verhaßt, Wankelmuth wird lächerlich.

War dieſes nun die eine ſchroffe, ſehr ernſte Seite, ſo läßt ſich die Sache auch von einer andern anſehn, von der man ſie heiterer und leichter nehmen kann. Gewiſſe Zuſtände des Menſchen, die wir keineswegs billigen, gewiſſe ſittliche Flecken an dritten Perſonen haben für unſre Phantaſie einen

ihn wahrscheinlich als thätigen Diener nicht gern entbehren, oder hatte keinen Sinn für das große Verdienst, der Welt einen tüchtigen Mann zugefördert zu haben. Der Dresdner Hof, woher allenfalls eine hinlängliche Unterstützung zu hoffen war, bekannte sich zur Römischen Kirche, und kaum war ein anderer Weg zu Gunst und Gnade zu gelangen, als durch Beichtväter und andere geistliche Personen.

Das Beispiel des Fürsten wirkt mächtig um sich her und fordert mit heimlicher Gewalt jeden Staatsbürger zu ähnlichen Handlungen auf, die in dem Kreise des Privatmanns irgend zu leisten sind, vorzüglich also zu sittlichen. Die Religion des Fürsten bleibt, in gewissem Sinne, immer die herrschende, und die Römische Religion reißt, gleich einem immer bewegten Strudel, die ruhig vorbeiziehende Welle an sich und in ihren Kreis.

Dabei mußte W. fühlen, daß man, um in Rom ein Römer zu seyn, um sich innig mit dem dortigen Daseyn zu verweben, eines zutraulichen Umgangs zu genießen, nothwendig zu jener Gemeine sich bekennen, ihren Glauben zugeben, sich nach ihren Gebräuchen bequemen müsse. Und so zeigte der Erfolg, daß er, ohne diesen früheren Entschluß, seinen Zweck nicht vollständig erreicht hätte, und dieser Entschluß ward ihm dadurch gar sehr erleichtert, daß ihn, als einen gründlich gebornen Heiden, die protestantische Taufe zum Christen einzuweihen nicht vermögend gewesen.

Doch gelang ihm die Veränderung seines Zustandes nicht ohne heftigen Kampf. Wir können nach unserer Ueberzeugung, nach genugsam abgewogenen Gründen, endlich einen Entschluß fassen, der mit unserm Wollen, Wünschen und Bedürfen völlig harmonisch ist, ja zu Erhaltung und Förderung unserer *Existenz unausweichlich* scheint, so daß wir mit uns völlig

zur Einigkeit gelangen. Ein ſolcher Entſchluß aber kann mit der allgemeinen Denkweiſe, mit der Ueberzeugung vieler Menſchen im Widerſpruch ſtehen; dann beginnt ein neuer Streit, der zwar bei uns keine Ungewißheit, aber eine Unbehaglichkeit erregt, einen ungeduldigen Verdruß, daß wir nach außen hie und da Brüche finden, wo wir nach innen eine ganze Zahl zu ſehen glauben.

Und ſo erſcheint auch W. bei ſeinem vorgehabten Schritt, beſorgt, ängſtlich, kummervoll und in leidenſchaftlicher Bewegung, wenn er ſich die Wirkung dieſes Unternehmens, beſonders auf ſeinen erſten Gönner, den Grafen, bedenkt. Wie ſchön, tief und rechtlich ſind ſeine vertraulichen Aeußerungen über dieſen Punkt!

Denn es bleibt freilich ein jeder, der die Religion verändert, mit einer Art von Makel beſpritzt, von der es unmöglich ſcheint ihn zu reinigen. Wir ſehen daraus, daß die Menſchen den beharrenden Willen über alles zu ſchätzen wiſſen und um ſo mehr ſchätzen, als ſie ſämmtlich in Parteien getheilt ihre eigene Sicherheit und Dauer beſtändig im Auge haben. Hier iſt weder von Gefühl, noch von Ueberzeugung die Rede. Ausdauern ſoll man, da wo uns mehr das Geſchick als die Wahl hingeſtellt. Bei einem Volke, einer Stadt, einem Fürſten, einem Freunde, einem Weibe feſthalten, darauf alles beziehen, deßhalb alles wirken, alles entbehren und dulden, das wird geſchätzt; Abfall dagegen bleibt verhaßt, Wankelmuth wird lächerlich.

War dieſes nun die eine ſchroffe, ſehr ernſte Seite, ſo läßt ſich die Sache auch von einer andern anſehn, von der man ſie heiterer und leichter nehmen kann. Gewiſſe Zuſtände des Menſchen, die wir keineswegs billigen, gewiſſe ſittliche Flecken *an dritten Perſonen* haben für unſre Phantaſie einen

besondern Reiz. Will man uns ein Gleichniß erlauben, so möchten wir sagen, es ist damit, wie mit dem Wildpret, das dem feinen Gaumen mit einer kleinen Andeutung von Fäulniß weit besser als frischgebraten schmeckt. Eine geschiedene Frau, ein Renegat machen auf uns einen besonders reizenden Eindruck. Personen, die uns sonst vielleicht nur merkwürdig und liebenswürdig vorkämen, erscheinen uns nun als wundersam, und es ist nicht zu läugnen, daß die Religionsveränderung Winckelmann's das Romantische seines Lebens und Wesens vor unserer Einbildungskraft merklich erhöht.

Aber für W. selbst hatte die katholische Religion nichts Anzügliches. Er sah in ihr bloß das Maskenkleid, das er umnahm, und drückt sich darüber hart genug aus. Auch später scheint er an ihren Gebräuchen nicht genugsam festgehalten, ja vielleicht gar durch lose Reden sich bei eifrigen Bekennern verdächtig gemacht zu haben, wenigstens ist hie und da eine kleine Furcht vor der Inquisition sichtbar.

Gewahrwerden griechischer Kunst.

Von allem literarischen, ja selbst von dem höchsten was sich mit Wort und Sprache beschäftigt, von Poesie und Rhetorik, zu den bildenden Künsten überzugehen, ist schwer, ja fast unmöglich: denn es liegt eine ungeheure Kluft dazwischen, über welche uns nur ein besonders geeignetes Naturell hinüberhebt. Um zu beurtheilen, in wie fern dieses Winckelmannen gelungen, liegen der Documente nunmehr genugsam vor uns.

Durch die Freude des Genusses ward er zuerst zu den Kunstschätzen hingezogen; allein zu Benutzung, zu Beurtheilung

derſelben bedurfte er noch der Künſtler als Mittelsperſonen, deren mehr oder weniger gültige Meinungen er aufzufaſſen, zu redigiren und aufzuſtellen wußte, woraus denn ſeine noch in Dresden herausgegebene Schrift: Ueber die Nachahmung der Griechiſchen Werke in der Malerei und Bildhauerkunſt, nebſt zwei Anhängen, entſtanden iſt.

So ſehr W. ſchon hier auf dem rechten Wege erſcheint, ſo köſtliche Grundſtellen dieſe Schriften auch enthalten, ſo richtig das letzte Ziel der Kunſt darin ſchon aufgeſteckt iſt; ſo ſind ſie doch, ſowohl dem Stoff als der Form nach, dergeſtalt barock und wunderlich, daß man ihnen wohl vergebens durchaus einen Sinn abzugewinnen ſuchen möchte, wenn man nicht von der Perſönlichkeit der damals in Sachſen verſammelten Kenner und Kunſtrichter, von ihren Fähigkeiten, Meinungen, Neigungen und Grillen näher unterrichtet iſt; weßhalb dieſe Schriften für die Nachkommenden ein verſchloſſenes Buch bleiben werden, wenn ſich nicht unterrichtete Liebhaber der Kunſt, die jenen Zeiten näher gelebt haben, bald entſchließen ſollten, eine Schilderung der damaligen Zuſtände inſofern es noch möglich iſt, zu geben oder zu veranlaſſen.

Lippert, Hagedorn, Oeſer, Dietrich, Heinecken, Oeſterreich liebten, trieben, beförderten die Kunſt jeder auf ſeine Weiſe. Ihre Zwecke waren beſchränkt, ihre Maximen einſeitig, ja öfters wunderlich. Geſchichten und Anekdoten curſirten, deren mannichfaltige Anwendung nicht allein die Geſellſchaft unterhalten, ſondern auch belehren ſollte. Aus ſolchen Elementen entſtanden jene Schriften Winckelmann's, der dieſe Arbeiten gar bald ſelbſt unzulänglich fand, wie er es denn auch ſeinen Freunden nicht verhehlte.

Doch trat er endlich, wo nicht genugſam vorbereitet, doch einigermaßen vorgeübt, ſeinen Weg an, und gelangte nach

jenem Lande, wo für jeden Empfänglichen die eigenſte Bildungsepoche beginnt, welche ſich über deſſen ganzes Weſen verbreitet und ſolche Wirkungen äußert, die eben ſo reell als harmoniſch ſeyn müſſen, weil ſie ſich in der Folge als ein feſtes Band zwiſchen höchſt verſchiedenen Menſchen kräftig erweiſen.

Rom.

Winckelmann war nun in Rom, und wer konnte würdiger ſeyn, die Wirkung zu fühlen, die jener große Zuſtand auf eine wahrhaft empfängliche Natur hervorzubringen im Stande iſt. Er ſieht ſeine Wünſche erfüllt, ſein Glück begründet, ſeine Hoffnungen überbefriedigt. Verkörpert ſtehen ſeine Ideen um ihn her, mit Staunen wandert er durch die Reſte eines Rieſenzeitalters, das Herrlichſte, was die Kunſt hervorgebracht hat, ſteht unter freiem Himmel; unentgeltlich, wie zu den Sternen des Firmaments, wendet er ſeine Augen zu ſolchen Wunderwerken empor, und jeder verſchloſſene Schatz öffnet ſich für eine kleine Gabe. Der Ankömmling ſchleicht wie ein Pilgrim unbemerkt umher, dem Herrlichſten und Heiligſten naht er ſich in unſcheinbarem Gewand, noch läßt er nichts Einzelnes auf ſich eindringen, das Ganze wirkt auf ihn unendlich mannichfaltig, und ſchon fühlt er die Harmonie voraus, die aus dieſen vielen, oft feindſelig ſcheinenden Elementen zuletzt für ihn entſtehen muß. Er beſchaut, er betrachtet alles, und wird, auf daß ja ſein Behagen vollkommener werde, *für einen Künſtler gehalten*, für den man denn doch am Ende *ſo gerne gelten* mag.

Wie uns ein Freund die mächtige Wirkung, welche jener Zuſtand ausübt, geiſtvoll entwickelte, theilen wir unſern Leſern ſtatt aller weitern Betrachtungen mit.

„Rom iſt der Ort, in dem ſich für unſere Anſicht das ganze Alterthum in Eins zuſammenzieht, und was wir alſo bei den alten Dichtern, bei den alten Staatsverfaſſungen empfinden, glauben wir in Rom mehr noch als zu empfinden, ſelbſt anzuſchauen. Wie Homer ſich nicht mit andern Dichtern, ſo läßt ſich Rom mit keiner andern Stadt, Römiſche Gegend mit keiner andern vergleichen. Es gehört allerdings das Meiſte von dieſem Eindruck uns und nicht dem Gegenſtande; aber es iſt nicht bloß der empfindelnde Gedanke, zu ſtehen, wo dieſer oder jener große Mann ſtand, es iſt ein gewaltſames Hinreißen in eine von uns nun einmal, ſey es auch durch eine nothwendige Täuſchung, als edler und erhabener angeſehene Vergangenheit; eine Gewalt, der ſelbſt, wer wollte, nicht widerſtehen kann, weil die Oede, in der die jetzigen Bewohner das Land laſſen, und die unglaubliche Maſſe von Trümmern ſelbſt das Auge dahin führen. Und da nun dieſe Vergangenheit dem innern Sinne in einer Größe erſcheint, die allen Neid ausſchließt, an der man ſich überglücklich fühlt, nur mit der Phantaſie Theil zu nehmen, ja an der keine andre Theilnahme nur denkbar iſt, und dann den äußern Sinn zugleich die Lieblichkeit der Formen, die Größe und Einfachheit der Geſtalten, der Reichthum der Vegetation, die doch wieder nicht üppig iſt, wie in noch ſüdlichern Gegenden, die Beſtimmtheit der Umriſſe in dem klaren Medium, und die Schönheit der Farben in durchgängige Klarheit verſetzt; ſo iſt hier der Naturgenuß reiner, von aller Bedürftigkeit

entfernter Kunſtgenuß. Ueberall ſonſt reihen ſich Ideen des Contraſtes daran, und er wird elegiſch oder ſatyriſch. Freilich indeß iſt es auch nur für uns ſo. Horaz empfand Tibur moderner, als wir Tivoli. Das beweiſ't ſein beatus ille, qui procul negotiis. Aber es iſt auch nur eine Täuſchung, wenn wir ſelbſt Bewohner Athens und Roms zu ſeyn wünſchten. Nur aus der Ferne, nur von allem Gemeinen getrennt, nur als vergangen muß das Alterthum uns erſcheinen. Es geht damit, wie wenigſtens mir und einem Freunde mit den Ruinen. Wir haben immer einen Aerger, wenn man eine halb verſunkene ausgräbt; es kann höchſtens ein Gewinn für die Gelehrſamkeit auf Koſten der Phantaſie ſeyn. Ich kenne für mich nur noch zwei gleich ſchreckliche Dinge, wenn man die Campagna di Roma anbauen und Rom zu einer polizirten Stadt machen wollte, in der kein Menſch mehr Meſſer trüge. Kommt je ein ſo ordentlicher Papſt, was denn die 72 Cardinäle verhüten mögen, ſo ziehe ich aus. Nur wenn in Rom eine ſo göttliche Anarchie, und um Rom eine ſo himmliſche Wüſtenei iſt, bleibt für die Schatten Platz, deren einer mehr werth iſt, als dieß ganze Geſchlecht."

Mengs.

Aber W. hätte lange Zeit in den weiten Kreiſen alterthümlicher Ueberbleibſel nach den wertheſten, ſeiner Betrachtung würdigſten Gegenſtänden umhergetaſtet, hätte das Glück ihn nicht ſogleich mit Mengs zuſammengebracht. Dieſer, deſſen eigenes großes Talent auf die alten und beſonders die ſchönen Kunſtwerke gerichtet war, machte ſeinen Freund ſogleich mit *dem Vorzüglichſten* bekannt, was unſerer Aufmerkſamkeit werth

iſt. Hier lernte dieſer die Schönheit der Formen und ihrer Behandlung kennen, und ſah ſich ſogleich aufgeregt, eine Schrift vom Geſchmack der Griechiſchen Künſtler zu unternehmen.

Wie man aber nicht lange mit Kunſtwerken aufmerkſam umgehen kann, ohne zu finden, daß ſie nicht allein von verſchiedenen Künſtlern, ſondern auch aus verſchiedenen Zeiten herrühren, und daß ſämmtliche Betrachtungen des Ortes, des Zeitalters, des individuellen Verdienſtes zugleich angeſtellt werden müſſen; alſo fand auch Winckelmann mit ſeinem Geradſinne, daß hier die Achſe der ganzen Kunſtkenntniß befeſtigt ſey. Er hielt ſich zuerſt an das Höchſte, das er in einer Abhandlung von dem Style der Bildhauerei in den Zeiten des Phidias darzuſtellen gedachte. Doch bald erhob er ſich über die Einzelnheiten zu der Idee einer Geſchichte der Kunſt, und entdeckte, als ein neuer Columbus, ein lange geahnetes, gedeutetes und beſprochenes, ja man kann ſagen, ein früher ſchon gekanntes und wieder verlornes Land.

Traurig iſt immer die Betrachtung, wie erſt durch die Römer, nachher durch das Eindringen nordiſcher Völker, und durch die daraus entſtandene Verwirrung das Menſchengeſchlecht in eine ſolche Lage gekommen, daß alle wahre, reine Bildung in ihren Fortſchritten für lange Zeit gehindert, ja beinahe für alle Zukunft unmöglich gemacht worden.

Man mag in eine Kunſt oder Wiſſenſchaft hineinblicken, in welche man will, ſo hatte der gerade, richtige Sinn dem alten Beobachter ſchon manches entdeckt, was durch die folgende Barbarei und durch die barbariſche Art ſich aus der Barbarei zu retten, ein Geheimniß ward, blieb und für die Menge noch lange ein Geheimniß bleiben wird, da die höhere Cultur der neuern Zeit nur langſam ins Allgemeine wirken kann.

Vom Techniſchen iſt hier die Rede nicht, deſſen ſich glücklicherweiſe das Menſchengeſchlecht bedient, ohne zu fragen, woher es komme, und wohin es führe.

Zu dieſen Betrachtungen werden wir durch einige Stellen alter Autoren veranlaßt, wo ſich ſchon Ahnungen, ja ſogar Andeutungen einer möglichen und nothwendigen Kunſtgeſchichte finden.

Vellejus Paterculus bemerkt mit großem Antheil das ähnliche Steigen und Fallen aller Künſte. Ihn als Weltmann beſchäftigte beſonders die Betrachtung, daß ſie ſich nur kurze Zeit auf dem höchſten Punkte, den ſie erreichen können, zu erhalten wiſſen. Auf ſeinem Standorte war es ihm nicht gegeben, die ganze Kunſt als ein Lebendiges (ζωον) anzuſehen, das einen unmerklichen Urſprung, einen langſamen Wachsthum, einen glänzenden Augenblick ſeiner Vollendung, eine ſtufenfällige Abnahme, wie jedes andere organiſche Weſen, nur in mehreren Individuen nothwendig darſtellen muß. Er gibt daher nur ſittliche Urſachen an, die freilich als mitwirkend nicht ausgeſchloſſen werden können, ſeinem großen Scharfſinn aber nicht genug thun, weil er wohl fühlt, daß eine Nothwendigkeit hier im Spiel iſt, die ſich aus freien Elementen nicht zuſammenſetzen läßt.

„Daß wie den Rednern es auch den Grammatikern, Malern und Bildhauern gegangen, wird jeder finden, der die Zeugniſſe der Zeiten verfolgt; durchaus wird die Vortrefflichkeit der Kunſt von dem engſten Zeitraume umſchloſſen. Warum nun mehrere, ähnliche, fähige Menſchen in ſich einen *gewiſſen Jahreskreis* zuſammenziehen und ſich zu gleicher Kunſt *und deren Beförderung* verſammeln, bedenke ich immer, ohne

die Urſachen zu entdecken, die ich als wahr angeben möchte. Unter den wahrſcheinlichen ſind mir folgende die wichtigſten. Nacheiferung nährt die Talente, bald reizt der Neid, bald die Bewunderung zur Nachahmung, und ſchnell erhebt ſich das mit großem Fleiß gefördernte auf die höchſte Stelle. Schwer verweilt ſich's im Vollkommenen, und was nicht vorwärts gehen kann, ſchreitet zurück. Und ſo ſind wir anfangs unſern Vordermännern nachzukommen bemüht, dann aber, wenn wir ſie übertreffen, oder zu erreichen verzweifeln, veraltet der Fleiß mit der Hoffnung, und was man nicht erlangen kann, verfolgt man nicht mehr, man ſtrebt nicht mehr nach dem Beſitz, den andre ſchon ergriffen, man ſpäht nach etwas Neuem, und ſo laſſen wir das, worinnen wir nicht glänzen können, fahren, und ſuchen für unſer Streben ein ander Ziel. Aus dieſer Unbeſtändigkeit, wie mich dünkt, entſteht das größte Hinderniß vollkommene Werke hervorzubringen."

Auch eine Stelle Quintilians, die einen bündigen Entwurf der alten Kunſtgeſchichte enthält, verdient als ein wichtiges Denkmal in dieſem Fache ausgezeichnet zu werden.

Quintilian mag gleichfalls, bei Unterhaltung mit Römiſchen Kunſtliebhabern, eine auffallende Aehnlichkeit zwiſchen dem Charakter der Griechiſchen, bildenden Künſtler mit dem der Römiſchen Redner gefunden und ſich bei Kennern und Kunſtfreunden deßhalb näher unterrichtet haben, ſo daß er bei ſeiner gleichnißweiſen Aufſtellung, da jedesmal der Kunſtcharakter mit dem Zeitcharakter zuſammenfällt, ohne es zu wiſſen oder zu wollen, eine Kunſtgeſchichte ſelbſt darzuſtellen genöthigt iſt.

„Man ſagt, die erſten berühmten Maler, deren Werke man nicht bloß des Alterthums wegen beſucht, ſeyen Polygnot und Aglaophon. Ihr einfaches Colorit findet noch eifrige Liebhaber, welche dergleichen rohe Arbeiten und Anfänge einer ſich entwickelnden Kunſt den größten Meiſtern der folgenden Zeit vorziehen, wie mich dünkt, nach einer eigenen Sinnesweiſe.

Nachher haben Zeuxis und Parrhaſius, die nicht weit auseinander lebten, beide ungefähr um die Zeit des Peloponneſiſchen Kriegs, die Kunſt ſehr befördert. Der erſte ſoll die Geſetze des Lichtes und Schattens erfunden, der andere aber ſich auf genaue Unterſuchung der Linien eingelaſſen haben. Ferner gab Zeuxis den Gliedern mehr Inhalt, und machte ſie völliger und anſehnlicher. Er folgte hierin, wie man glaubt, dem Homer, welchem die gewaltigſte Form auch an den Weibern gefällt. Parrhaſius aber beſtimmte alles dergeſtalt, daß ſie ihn den Geſetzgeber nennen, weil die Vorbilder von Göttern und Helden, wie er ſie überliefert hat, von andern als nöthigend befolgt und beibehalten werden.

So blühte die Malerei um die Zeit des Philippus bis zu den Nachfolgern Alexander's, aber in verſchiedenen Talenten. Denn an Sorgfalt iſt Protogenes, an Ueberlegung Pamphilus und Melanthius, an Leichtigkeit Antiphilus, an Erfindung ſeltſamer Erſcheinungen, die man Phantaſien nennt, Theon der Samier, an Geiſt und Anmuth Apelles von niemanden übertroffen worden. Euphranorn bewundert man, daß er in Rückſicht der Kunſterforderniſſe überhaupt unter die beſten gerechnet werden muß, und zugleich in der Maler- und Bildhauerkunſt vortrefflich war.

Denſelben Unterſchied findet man auch bei der Plaſtik. *Denn Kalon und Hegeſias* haben härter und den Toscanern

ähnlich gearbeitet, Kalamis, weniger ſtreng, noch weicher Myron.

Fleiß und Zierlichkeit beſitzt Polyklet vor allen. Ihm wird von vielen der Preis zuerkannt; doch damit ihm etwas abgehe, meint man, ihm fehle das Gewicht. Denn wie er die menſchliche Form zierlicher gemacht, als die Natur ſie zeigt, ſo ſcheint er die Würde der Götter nicht völlig auszufüllen, ja er ſoll ſogar das ernſtere Alter vermieden, und ſich über glatte Wangen nicht hinausgewagt haben.

Was aber dem Polyklet abgeht, wird dem Phidias und Alkamenes zugeſtanden. Phidias ſoll Götter und Menſchen am vollkommenſten gebildet, beſonders in Elfenbein ſeinen Nebenbuhler weit übertroffen haben. Alſo würde man urtheilen, wenn er auch nichts als die Minerva zu Athen oder den Olympiſchen Jupiter in Elis gemacht hätte, deſſen Schönheit der angenommenen Religion, wie man ſagt, zu Statten kam, ſo ſehr hat die Majeſtät des Werkes dem Gotte ſich gleichgeſtellt.

Lyſippus und Praxiteles ſollen nach der allgemeinen Meinung ſich der Wahrheit am beſten genähert haben; Demetrius aber wird getadelt, daß er hierin zu viel gethan; er hat die Aehnlichkeit der Schönheit vorgezogen."

Literariſches Metier.

Nicht leicht iſt ein Menſch glücklich genug, für ſeine höhere Ausbildung von ganz uneigennützigen Gönnern die Hülfsmittel zu erlangen. Selbſt wer das Beſte zu wollen glaubt, kann nur das befördern, was er liebt und kennt, oder noch eher, was ihm nutzt. Und ſo war auch die

literariſch-bibliographiſche Bildung dasjenige Verdienſt, das W. früher dem Grafen Bünau und ſpäter dem Cardinal Paſſionei empfahl.

Ein Bücherkenner iſt überall willkommen, und er war es in jener Zeit noch mehr, als die Luſt merkwürdige und rare Bücher zu ſammeln lebendiger, das bibliothekariſche Geſchäft noch mehr in ſich ſelbſt beſchränkt war. Eine große Deutſche Bibliothek ſah einer großen Römiſchen ähnlich. Sie konnten mit einander im Beſitz der Bücher wetteifern. Der Bibliothekar eines Deutſchen Grafen war für einen Cardinal ein erwünſchter Hausgenoſſe, und konnte ſich auch da gleich wieder als zu Hauſe finden. Die Bibliotheken waren wirkliche Schatzkammern, anſtatt daß man ſie jetzt, bei dem ſchnellen Fortſchreiten der Wiſſenſchaften, bei dem zweckmäßigen und zweckloſen Anhäufen der Druckſchriften, mehr als nützliche Vorrathskammern und zugleich als unnütze Gerümpelkammern anzuſehen hat, ſo daß ein Bibliothekar, weit mehr als ſonſt, ſich von dem Gange der Wiſſenſchaft, von dem Werth und Unwerth der Schriften zu unterrichten Urſache hat, und ein Deutſcher Bibliothekar Kenntniſſe beſitzen muß, die fürs Ausland verloren wären.

Aber nur kurze Zeit, und nur ſo lange als es nöthig war, um ſich einen mäßigen Lebensunterhalt zu verſchaffen, blieb W. ſeiner eigentlichen literariſchen Beſchäftigung getreu, ſo wie er auch bald das Intereſſe an dem was ſich auf kritiſche Unterſuchungen bezog, verlor, weder Handſchriften vergleichen noch Deutſchen Gelehrten, die ihn über manches befragten, zur Rede ſtehen wollte.

Doch hatten ihm ſeine Kenntniſſe ſchon früher zu einer *vortheilhaften* Einleitung gedient. Das Privatleben der Italiäner *überhaupt*, beſonders aber der Römer, hat aus

mancherlei Urſachen etwas Geheimnißvolles. Dieſes Geheimniß, dieſe Abſonderung, wenn man will, erſtreckte ſich auch über die Literatur. Gar mancher Gelehrte widmete ſein Leben im Stillen einem bedeutenden Werke ohne jemals damit erſcheinen zu wollen oder zu können. Auch fanden ſich häufiger, als in irgend einem Lande, Männer, welche, bei mannichfaltigen Kenntniſſen und Einſichten, ſich ſchriftlich oder gar gedruckt mitzutheilen nicht zu bewegen waren. Zu ſolchen fand W. den Eintritt gar bald eröffnet. Er nennt unter ihnen vorzüglich Giacomelli und Baldani, und erwähnt ſeiner zunehmenden Bekanntſchaften, ſeines wachſenden Einfluſſes mit Vergnügen.

Cardinal Albani.

Ueber alles förderte ihn das Glück, ein Hausgenoſſe des Cardinals Albani geworden zu ſeyn. Dieſer, der bei einem großen Vermögen und bedeutendem Einfluß, von Jugend auf eine entſchiedene Kunſtliebhaberei, die beſte Gelegenheit ſie zu befriedigen, und ein bis ans Wunderbare gränzendes Sammlerglück gehabt hatte, fand in ſpäteren Jahren in dem Geſchäft dieſe Sammlung würdig aufzuſtellen, und ſo mit jenen Römiſchen Familien zu wetteifern, die früher auf den Werth ſolcher Schätze aufmerkſam geweſen, ſein höchſtes Vergnügen, ja den dazu beſtimmten Raum nach Art der Alten zu überfüllen, war ſein Geſchmack und ſeine Luſt. Gebäude drängten ſich an Gebäude, Saal an Saal, Halle zu Halle, Brunnen und Obelisken, Karyatiden und Basreliefe, Statuen und Gefäße fehlten weder im Hof- noch Gartenraum, indeß große und kleinere Zimmer, Galerien und Cabinette die merkwürdigſten Monumente aller Zeiten enthielten.

Im Vorbeigehen gedachten wir, daß die Alten ihre Anlagen durchaus gleicher Weise gefüllt. So überhäuften die Römer ihr Capitol, daß es unmöglich scheint, alles habe darauf Platz gehabt. So war die Via sacra, das Forum, der Palatin überdrängt mit Gebäuden und Denkmälern, so daß die Einbildungskraft kaum noch eine Menschenmasse in diesen Räumen unterbringen könnte, wenn ihr nicht die Wirklichkeit ausgegrabener Städte zu Hülfe käme, wenn man nicht mit Augen sehen könnte, wie eng, wie klein, wie gleichsam nur als Modell zu Gebäuden, ihre Gebäude angelegt sind. Diese Bemerkung gilt sogar von der Villa des Hadrian, bei deren Anlage Raum und Vermögen genug zum Großen vorhanden war.

In einem solchen überfüllten Zustande verließ W. die Villa seines Herrn und Freundes, den Ort seiner höhern und erfreulichsten Bildung. So stand sie auch lange noch, nach dem Tode des Cardinals, zur Freude und Bewunderung der Welt, bis sie in der alles bewegenden und zerstreuenden Zeit ihres sämmtlichen Schmuckes beraubt wurde. Die Statuen waren aus ihren Nischen und von ihren Stellen gehoben, die Basreliefe aus den Mauern herausgerissen und der ungeheure Vorrath zum Transport eingepackt. Durch den sonderbarsten Wechsel der Dinge führte man diese Schätze nur bis an die Tiber. In kurzer Zeit gab man sie dem Besitzer zurück und der größte Theil, bis auf wenige Juwelen, befindet sich wieder an der alten Stelle. Jenes erste traurige Schicksal dieses Kunstelysiums und dessen Wiederherstellung durch eine abenteuerliche Wendung der Dinge hätte Winckelmann erleben können. Doch wohl ihm, daß er dem irdischen Leid, so wie der zum Ersatz nicht immer hinreichenden Freude, schon entwachsen war.

Glücksfälle.

Aber auch manches äußere Glück begegnete ihm auf seinem Wege, nicht allein, daß in Rom das Aufgraben der Alterthümer lebhaft und glücklich von Statten ging; sondern es waren auch die Herculanischen und Pompejischen Entdeckungen theils neu, theils durch Neid, Verheimlichung und Langsamkeit unbekannt geblieben, und so kam er in eine Ernte, die seinem Geiste und seiner Thätigkeit genugsam zu schaffen gab.

Traurig ist es, wenn man das Vorhandne als fertig und abgeschlossen ansehen muß. Rüstkammern, Galerien und Museen, zu denen nichts hinzugefügt wird, haben etwas Grab- und Gespensterartiges; man beschränkt seinen Sinn in einem so beschränkten Kunstkreis, man gewöhnt sich solche Sammlungen als ein Ganzes anzusehen, anstatt daß man durch immer neuen Zuwachs erinnert werden sollte, daß in der Kunst, wie im Leben, kein Abgeschlossenes beharre, sondern ein Unendliches in Bewegung sey.

In einer so glücklichen Lage befand sich W. Die Erde gab ihre Schätze her, und durch den immerfort regen Kunsthandel bewegten sich manche alte Besitzungen ans Tageslicht, gingen vor seinen Augen vorbei, ermunterten seine Neigung, erregten sein Urtheil und vermehrten seine Kenntnisse.

Kein geringer Vortheil für ihn war sein Verhältniß zu dem Erben der großen Stoschischen Besitzungen. Erst nach dem Tode des Sammlers lernte er diese kleine Kunstwelt kennen, und herrschte darin nach seiner Einsicht und Ueberzeugung. Freilich ging man nicht mit allen Theilen dieser äußerst schätzbaren Sammlung gleich vorsichtig um, wiewohl das Ganze einen Katalog, zur Freude und zum Nutzen nachfolgender Liebhaber und Sammler, verdient hätte. Manches

ward verſchleudert; doch um die treffliche Gemmenſammlung bekannter und verkäuflicher zu machen, unternahm W. mit dem Erben Stoſch die Fertigung eines Katalogs, von welchem Geſchäft und deſſen übereilter und doch immer geiſtreicher Behandlung uns die überbliebene Correſpondenz ein merkwürdiges Zeugniß ablegt.

Bei dieſem auseinanderfallenden Kunſtkörper, wie bei der ſich immer vergrößernden und mehr vereinigenden Albaniſchen Sammlung, zeigte ſich unſer Freund geſchäftig, und alles, was zum Sammeln oder Zerſtreuen durch ſeine Hände ging, vermehrte den Schatz, den er in ſeinem Geiſte angefangen hatte aufzuſtellen.

Unternommene Schriften.

Schon als W. zuerſt in Dresden der Kunſt und den Künſtlern ſich näherte, und in dieſem Fach als Anfänger erſchien, war er als Literator ein gemachter Mann. Er überſah die Vorzeit, ſo wie die Wiſſenſchaften in manchem Sinne. Er fühlte und kannte das Alterthum, ſo wie das Würdige der Gegenwart, des Lebens und des Charakters, ſelbſt in ſeinem tiefgedrückten Zuſtande. Er hatte ſich einen Styl gebildet. In der neuen Schule, die er betrat, horchte er nicht nur als ein gelehriger, ſondern als ein gelehrter Jünger ſeinen Meiſtern zu, er horchte ihnen ihre beſtimmten Kenntniſſe leicht ab, und fing ſogleich an alles zu nutzen und zu verbrauchen.

Auf einem höhern Schauplatze als zu Dresden, in einem höhern Sinne, der ſich ihm geöffnet hatte, blieb er derſelbige. Was er von Mengs vernahm, was die Umgebung ihm zurief, bewahrte er nicht etwa lange bei ſich, ließ den friſchen Moſt

nicht etwa gähren und klar werden, ſondern, wie man ſagt, daß man durch Lehren lerne, ſo lernte er im Entwerfen und Schreiben. Wie manchen Titel hat er uns hinterlaſſen, wie manche Gegenſtände benannt, über die ein Werk erfolgen ſollte, und dieſem Anfang glich ſeine ganze antiquariſche Laufbahn. Wir finden ihn immer in Thätigkeit, mit dem Augenblick beſchäftigt, ihn dergeſtalt ergreifend und feſthaltend, als wenn der Augenblick vollſtändig und befriedigend ſeyn könnte, und eben ſo ließ er ſich wieder vom nächſten Augenblicke belehren. Dieſe Anſicht dient zu Würdigung ſeiner Werke.

Daß ſie ſo, wie ſie da liegen, erſt als Manuſcript auf das Papier gekommen, und ſodann ſpäter im Druck für die Folgezeit fixirt worden, hing von unendlich mannichfaltigen kleinen Umſtänden ab. Nur einen Monat ſpäter, ſo hätten wir ein anderes Werk, richtiger an Gehalt, beſtimmter in der Form, vielleicht etwas ganz anderes. Und eben darum bedauern wir höchlich ſeinen frühzeitigen Tod, weil er ſich immer wieder umgeſchrieben, und immer ſein ferneres und neuſtes Leben in ſeine Schriften eingearbeitet hätte.

Und ſo iſt alles, was er uns hinterlaſſen, als ein Lebendiges für die Lebendigen, nicht für die im Buchſtaben Todten geſchrieben. Seine Werke, verbunden mit ſeinen Briefen, ſind eine Lebensdarſtellung, ſind ein Leben ſelbſt. Sie ſehen, wie das Leben der meiſten Menſchen, nur einer Vorbereitung, nicht einem Werke gleich. Sie veranlaſſen zu Hoffnungen, zu Wünſchen, zu Ahnungen; wie man daran beſſern will, ſo ſieht man, daß man ſich ſelbſt zu beſſern hätte; wie man ſie tadeln will, ſo ſieht man, daß man demſelbigen Tadel, vielleicht auf einer höhern Stufe der Erkenntniß, ſelbſt ausgeſetzt ſeyn möchte: denn Beſchränkung iſt überall unſer Loos.

Philosophie.

Da bei dem Fortrücken der Cultur nicht alle Theile des menschlichen Wirkens und Umtreibens, an denen sich die Bildung offenbaret, in gleichem Wachsthum gedeihen, vielmehr, nach günstiger Beschaffenheit der Personen und Umstände, einer dem andern voreilen und ein allgemeineres Interesse erregen muß; so entsteht daraus ein gewisses eifersüchtiges Mißvergnügen bei den Gliedern der so mannichfaltig verzweigten großen Familie, die sich oft um desto weniger vertragen, je näher sie verwandt sind.

Zwar ist es meistens eine leere Klage, wenn sich bald diese oder jene Kunst- und Wissenschaftsbeflissene beschweren, daß gerade ihr Fach von den Mitlebenden vernachlässigt werde denn es darf nur ein tüchtiger Meister sich zeigen, so wird er die Aufmerksamkeit auf sich ziehen. Raphael möchte nur immer heute wieder hervortreten, und wir wollten ihm ein Uebermaaß von Ehre und Reichthum zusichern. Ein tüchtiger Meister weckt brave Schüler, und ihre Thätigkeit ästet wieder ins Unendliche.

Doch haben freilich von jeher die Philosophen besonders den Haß, nicht allein ihrer Wissenschaftsverwandten, sondern auch der Welt- und Lebensmenschen auf sich gezogen, und vielleicht mehr durch ihre Lage, als durch eigene Schuld. Denn da die Philosophie, ihrer Natur nach, an das Allgemeinste, an das Höchste Anforderung macht; so muß sie die weltlichen Dinge als in ihr begriffen, als ihr untergeordnet ansehen und behandeln.

Auch verläugnet man ihr diese anmaßlichen Forderungen nicht ausdrücklich, vielmehr glaubt jeder ein Recht zu haben, *an ihren Entdeckungen* Theil zu nehmen, ihre Maximen zu

nutzen, und was ſie ſonſt reichen mag, zu verbrauchen. Da ſie aber, um allgemein zu werden, ſich eigener Worte, fremdartiger Combinationen und ſeltſamer Einleitungen bedienen muß, die mit den beſondern Zuſtänden der Weltbürger und mit ihren augenblicklichen Bedürfniſſen nicht eben zuſammenfallen; ſo wird ſie von denen geſchmäht, die nicht gerade die Handhabe finden können, wobei ſie allenfalls noch anzufaſſen wäre.

Wollte man aber dagegen die Philoſophen beſchuldigen, daß ſie ſelbſt den Uebergang zum Leben nicht ſicher zu finden wiſſen, daß ſie gerade da, wo ſie ihre Ueberzeugung in That und Wirkung verwandeln wollen, die meiſten Fehlgriffe thun und dadurch ihren Credit vor der Welt ſelbſt ſchmälern: ſo würde es hiezu an mancherlei Beiſpielen nicht fehlen.

W. beklagt ſich bitter über die Philoſophen ſeiner Zeit und über ihren ausgebreiteten Einfluß; aber mich dünkt, man kann einem jeden Einfluß aus dem Wege gehen, indem man ſich in ſein eigenes Fach zurückzieht. Sonderbar iſt es, daß W. die Leipziger Akademie nicht bezog, wo er unter Chriſt's Anleitung, und ohne ſich um einen Philoſophen in der Welt zu bekümmern, ſich in ſeinem Hauptſtudium bequemer hätte ausbilden können.

Doch ſteht, indem uns die Ereigniſſe der neuern Zeit vorſchweben, eine Bemerkung hier wohl am rechten Platze, die wir auf unſerm Lebenswege machen können, daß kein Gelehrter ungeſtraft jene große philoſophiſche Bewegung, die durch Kant begonnen, von ſich abgewieſen, ſich ihr widerſetzt, ſie verachtet habe, außer etwa die ächten Alterthumsforſcher, welche durch die Eigenheit ihres Studiums vor allen andern Menſchen vorzüglich begünſtigt zu ſeyn ſcheinen.

Denn indem ſie ſich nur mit dem beſten, was die Welt hervorgebracht hat, beſchäftigen, und das Geringe, ja das

Schlechtere nur im Bezug auf jenes Vortreffliche betrachten; ſo erlangen ihre Kenntniſſe eine ſolche Fülle, ihre Urtheile eine ſolche Sicherheit, ihr Geſchmack eine ſolche Conſiſtenz, daß ſie innerhalb ihres eigenen Kreiſes bis zur Verwunderung, ja bis zum Erſtaunen, ausgebildet erſcheinen.

Auch W. gelang dieſes Glück, wobei ihm freilich die bildende Kunſt und das Leben kräftig einwirkend zu Hülfe kamen.

Poeſie.

So ſehr Winckelmann bei Leſung der alten Schriftſteller auch auf die Dichter Rückſicht genommen; ſo finden wir doch, bei genauer Betrachtung ſeiner Studien und ſeines Lebensganges, keine eigentliche Neigung zur Poeſie, ja man könnte eher ſagen, daß hie und da eine Abneigung hervorblicke; wie denn ſeine Vorliebe für alte gewohnte Luther'ſche Kirchenlieder, und ſein Verlangen ein ſolches unverfälſchtes Geſangbuch ſelbſt in Rom zu beſitzen, wohl von einem tüchtigen, wackern Deutſchen, aber nicht eben von einem Freunde der Dichtkunſt zeuget.

Die Poeten der Vorzeit ſchienen ihn früher als Documente der alten Sprachen und Literaturen, ſpäter als Zeugniſſe für bildende Kunſt intereſſirt zu haben. Deſto wunderbarer und erfreulicher iſt es, wenn er ſelbſt als Poet auftritt, und zwar als ein tüchtiger, unverkennbarer in ſeinen Beſchreibungen der Statuen, ja beinahe durchaus in ſeinen ſpätern Schriften. Er ſieht mit den Augen, er faßt mit dem Sinn unausſprechliche Werke, und doch fühlt er den unwiderſtehlichen Drang mit Worten und Buchſtaben ihnen beizukommen. Das vollendete Herrliche, die Idee, woraus dieſe

Geſtalt entſprang, das Gefühl, das in ihm beim Schauen erregt ward, ſoll dem Hörer, dem Leſer mitgetheilt werden, und indem er nun die ganze Rüſtkammer ſeiner Fähigkeiten muſtert, ſieht er ſich genöthigt, nach dem Kräftigſten und Würdigſten zu greifen, was ihm zu Gebote ſteht. Er muß Poet ſeyn, er mag daran denken, er mag wollen oder nicht.

Erlangte Einſicht.

So ſehr W. überhaupt auf ein gewiſſes Anſehn vor der Welt achtete, ſo ſehr er ſich einen literariſchen Ruhm wünſchte, ſo gut er ſeine Werke auszuſtatten und ſie durch einen gewiſſen feierlichen Styl zu erheben ſuchte; ſo war er doch keineswegs blind gegen ihre Mängel, die er vielmehr auf das ſchnellſte bemerkte, wie ſich's bei ſeiner fortſchreitenden, immer neue Gegenſtände faſſenden und bearbeitenden Natur nothwendig ereignen mußte. Je mehr er nun in irgend einem Aufſatze dogmatiſch und didaktiſch zu Werke gegangen war, dieſe oder jene Erklärung eines Monuments, dieſe oder jene Auslegung und Anwendung einer Stelle behauptet und feſtgeſetzt hatte, deſto auffallender war ihm der Irrthum, ſobald er durch neue Data ſich davon überzeugt hielt, deſto ſchneller war er geneigt, ihn auf irgend eine Weiſe zu verbeſſern.

Hatte er das Manuſcript noch in der Hand, ſo ward es umgeſchrieben; war es zum Druck abgeſendet, ſo wurden Verbeſſerungen und Nachträge hinterdrein geſchickt, und von allen dieſen Neuſchritten machte er ſeinen Freunden kein Geheimniß: denn auf Wahrheit, Geradheit, Derbheit und Redlichkeit ſtand ſein ganzes Weſen gegründet.

Spätere Werke.

Ein glücklicher Gedanke ward ihm, zwar auch nicht auf einmal, ſondern nur durch die That ſelbſt klar, das Unternehmen ſeiner monumenti inediti.

Man ſieht wohl, daß jene Luſt neue Gegenſtände bekannt zu machen, ſie auf eine glückliche Weiſe zu erklären, die Alterthumskunde in ſo großem Maaße zu erweitern, ihn zuerſt angelockt habe; dann tritt das Intereſſe hinzu, die von ihm in der Kunſtgeſchichte einmal aufgeſtellte Methode auch hier an Gegenſtänden, die er dem Leſer vor Augen legt, zu prüfen, da denn zuletzt der glückliche Vorſatz ſich entwickelte, in der vorausgeſchickten Abhandlung das Werk über die Kunſtgeſchichte, das ihm ſchon im Rücken lag, ſtillſchweigend zu verbeſſern, zu reinigen, zuſammenzudrängen und vielleicht ſogar theilweiſe aufzuheben.

Im Bewußtſeyn früherer Mißgriffe, über die ihn der Nicht-Römer kaum zurecht weiſen durfte, ſchrieb er ein Werk in Italiäniſcher Sprache, das auch in Rom gelten ſollte. Nicht allein befleißigt er ſich dabei der größten Aufmerkſamkeit, ſondern wählt ſich auch freundſchaftliche Kenner, mit denen er die Arbeit genau durchgeht, ſich ihrer Einſicht, ihres Urtheils auf das klügſte bedient, und ſo ein Werk zu Stande bringt, das als Vermächtniß auf alle Zeiten übergehen wird. Und er ſchreibt es nicht allein, er beſorgt es, unternimmt es und leiſtet als ein armer Privatmann das, was einem wohlgegründeten Verleger, was akademiſchen Kräften Ehre machen würde.

Papſt.

Sollte man ſo viel von Rom ſprechen, ohne des Papſtes zu gedenken, der doch Winckelmann wenigſtens mittelbar manches Gute zufließen laſſen!

Winckelmann's Aufenthalt in Rom fiel zum größten Theil unter die Regierung Benedict des XIV. Lambertini, der als ein heiterer, behaglicher Mann lieber regieren ließ, als regierte; und ſo mögen auch die verſchiedenen Stellen, welche W. bekleidete, ihm durch die Gunſt ſeiner hohen Freunde mehr, als durch die Einſicht des Papſtes in ſeine Verdienſte geworden ſeyn.

Doch finden wir ihn einmal auf eine bedeutende Weiſe in der Gegenwart des Hauptes der Kirche; ihm wird die beſondere Auszeichnung dem Papſte aus den monumenti inediti einige Stellen vorleſen zu dürfen, und er gelangt auch von dieſer Seite zur höchſten Ehre, die einem Schriftſteller werden kann.

Charakter.

Wenn bei ſehr vielen Menſchen, beſonders aber bei Gelehrten dasjenige was ſie leiſten, als die Hauptſache erſcheint, und der Charakter ſich dabei wenig äußert; ſo tritt im Gegentheil bei W. der Fall ein, daß alles dasjenige, was er hervorbringt, hauptſächlich deßwegen merkwürdig und ſchätzenswerth iſt, weil ſein Charakter ſich immer dabei offenbart. Haben wir ſchon unter der Aufſchrift vom Antiken und Heidniſchen, vom Schönheits- und Freundſchaftsſinne einiges Allgemeine zum Anfang ausgeſprochen; ſo wird das mehr Beſondre hier gegen das Ende wohl ſeinen Platz verdienen.

W. war durchaus eine Natur, die es redlich mit ſich ſelbſt und mit andern meinte, ſeine angeborne Wahrheitsliebe entfaltete ſich immer mehr und mehr, je ſelbſtſtändiger und unabhängiger er ſich fühlte, ſo daß er ſich zuletzt die höfliche Nachſicht gegen Irrthümer, die im Leben und in der Literatur ſo ſehr hergebracht iſt, zum Verbrechen machte.

Eine ſolche Natur konnte wohl mit Behaglichkeit in ſich ſelbſt zurückkehren, doch finden wir auch hier jene alterthümliche Eigenheit, daß er ſich immer mit ſich ſelbſt beſchäftigte, ohne ſich eigentlich zu beobachten. Er denkt nur an ſich, nicht über ſich, ihm liegt im Sinne was er vorhat, er intereſſirt ſich für ſein ganzes Weſen, für den ganzen Umfang ſeines Weſens, und hat das Zutrauen, daß ſeine Freunde ſich auch dafür intereſſiren werden. Wir finden daher in ſeinen Briefen, vom höchſten moraliſchen bis zum gemeinſten phyſiſchen Bedürfniß, alles erwähnt, ja er ſpricht es aus, daß er ſich von perſönlichen Kleinigkeiten lieber, als von wichtigen Dingen unterhalte. Dabei bleibt er ſich durchaus ein Räthſel, und erſtaunt manchmal über ſeine eigene Erſcheinung, beſonders in Betrachtung deſſen, was er war, und was er geworden iſt. Doch ſo kann man überhaupt jeden Menſchen als eine vielſylbige Charade anſehen, wovon er ſelbſt nur wenige Sylben zuſammenbuchſtabirt, indeſſen andre leicht das ganze Wort entziffern.

Auch finden wir bei ihm keine ausgeſprochenen Grundſätze; ſein richtiges Gefühl, ſein gebildeter Geiſt dienen ihm im Sittlichen, wie im Aeſthetiſchen, zum Leitfaden. Ihm ſchwebt eine Art natürlicher Religion vor, wobei jedoch Gott als Urquell des Schönen und kaum als ein auf den Menſchen ſonſt bezügliches Weſen erſcheint. Sehr ſchön beträgt ſich W. *innerhalb der Gränzen* der Pflicht und Dankbarkeit.

Seine Vorſorge für ſich ſelbſt iſt mäßig, ja nicht durch alle Zeiten gleich. Indeſſen arbeitet er aufs fleißigſte, ſich eine Exiſtenz aufs Alter zu ſichern. Seine Mittel ſind edel; er zeigt ſich ſelbſt auf dem Wege zu jedem Zweck redlich, gerade, ſogar trotzig und dabei klug und beharrlich. Er arbeitet nie planmäßig, immer aus Inſtinct und mit Leidenſchaft. Seine Freude an jedem Gefundenen iſt heftig, daher Irrthümer unvermeidlich, die er jedoch bei lebhaftem Vorſchreiten eben ſo geſchwind zurücknimmt, als einſieht. Auch hier bewährt ſich durchaus jene antike Anlage, die Sicherheit des Punktes, von dem man ausgeht, die Unſicherheit des Zieles, wohin man gelangen will, ſo wie die Unvollſtändigkeit und Unvollkommenheit der Behandlung, ſobald ſie eine anſehnliche Breite gewinnt.

Geſellſchaft.

Wenn er ſich, durch ſeine frühere Lebensart wenig vorbereitet, in der Geſellſchaft anfangs nicht ganz bequem befand; ſo trat ein Gefühl von Würde bald an die Stelle der Erziehung und Gewohnheit, und er lernte ſehr ſchnell ſich den Umſtänden gemäß betragen. Die Luſt am Umgang mit vornehmen, reichen und berühmten Leuten, die Freude von ihnen geſchätzt zu werden bringt überall durch, und in Abſicht auf die Leichtigkeit des Umgangs hätte er ſich in keinem beſſern Elemente als in dem Römiſchen befinden können.

Er bemerkt ſelbſt, daß die dortigen, beſonders geiſtlichen Großen, ſo ceremoniös ſie nach außen erſcheinen, doch nach innen gegen ihre Hausgenoſſen bequem und vertraulich leben; *allein er bemerkte nicht*, daß hinter dieſer Vertraulichkeit ſich

doch das orientalische Verhältniß des Herrn zum Knechte verbirgt. Alle südlichen Nationen würden eine unendliche Langeweile finden, wenn sie gegen die Ihrigen sich in der fortdauernden, wechselseitigen Spannung erhalten sollten, wie es die Nordländer gewohnt sind. Reisende haben bemerkt, daß die Sclaven sich gegen ihre Türkischen Herren mit weit mehr Aisance betragen, als nordische Hofleute gegen ihre Fürsten, und bei uns Untergebene gegen ihre Vorgesetzten; allein wenn man es genau betrachtet, so sind diese Achtungsbezeigungen eigentlich zu Gunsten der Untergebenen eingeführt, die dadurch ihren Obern immer erinnern, was er ihnen schuldig ist.

Der Südländer aber will Zeiten haben, wo er sich gehen läßt, und diese kommen seiner Umgebung zu gut. Dergleichen Scenen schildert W. mit großem Behagen, sie erleichtern ihm seine übrige Abhängigkeit, und nähren seinen Freiheitssinn, der mit Scheu auf jede Fessel hinsieht, die ihn allenfalls bedrohen könnte.

Fremde.

Wenn W. durch den Umgang mit Einheimischen sehr glücklich ward, so erlebte er desto mehr Pein und Noth von Fremden. Es ist wahr, nichts kann schrecklicher seyn, als der gewöhnliche Fremde in Rom. An jedem andern Orte kann sich der Reisende eher selbst suchen und auch etwas ihm Gemäßes finden; wer sich aber nicht nach Rom bequemt, ist den wahrhaft Römisch Gesinnten ein Gräuel.

Man wirft den Engländern vor, daß sie ihren Theekessel überall mitführen, und sogar bis auf den Aetna hinaufschleppen; aber hat nicht jede Nation ihren Theekessel,

worin ſie, ſelbſt auf Reiſen, ihre von Hauſe mitgebrachten, getrockneten Kräuterbündel aufbraut?

Solche nach ihrem engen Maaßſtab urtheilende, nicht um ſich her ſehende, vorübereilende, anmaßliche Fremde verwünſcht W. mehr als einmal, verſchwört ſie nicht mehr herumzuführen, und läßt ſich zuletzt doch wieder bewegen. Er ſcherzt über ſeine Neigung zum Schulmeiſtern, zu unterrichten, zu überzeugen, da ihm denn auch wieder in der Gegenwart durch Stand und Verdienſte bedeutender Perſonen gar manches Gute zuwächſ't. Wir nennen hier nur den Fürſten von Deſſau, die Erbprinzen von Mecklenburg-Strelitz und Braunſchweig, ſo wie den Baron von Riedeſel, einen Mann, der ſich in der Sinnesart gegen Kunſt und Alterthum ganz unſeres Freundes würdig erzeigte.

Welt.

Wir finden bei W. das unnachlaſſende Streben nach Aeſtimation und Conſideration; aber er wünſcht ſie durch etwas Reelles zu erlangen. Durchaus dringt er auf das Reale der Gegenſtände, der Mittel und der Behandlung; daher hat er eine ſo große Feindſchaft gegen den Franzöſiſchen Schein.

So wie er in Rom Gelegenheit gefunden hatte mit Fremden aller Nationen umzugehen, ſo erhielt er auch ſolche Connexionen auf eine geſchickte und thätige Weiſe. Die Ehrenbezeigungen von Akademien und gelehrten Geſellſchaften waren ihm angenehm, ja er bemühte ſich darum.

Am meiſten aber förderte ihn das im Stillen mit großem Fleiß ausgearbeitete Document ſeines Verdienſtes, ich meine die Geſchichte der Kunſt. Sie ward ſogleich ins Franzöſiſche überſetzt, und er dadurch weit und breit bekannt.

Das, was ein ſolches Werk leiſtet, wird vielleicht am beſten in den erſten Augenblicken anerkannt, das Wirkſame deſſelben wird empfunden, das Neue lebhaft aufgenommen, die Menſchen erſtaunen, wie ſie auf einmal gefördert werden; dahingegen eine klügere Nachkommenſchaft mit edlem Zahn an den Werken ihrer Meiſter und Lehrer herumkoſtet und Forderungen aufſtellt, die ihr gar nicht eingefallen wären, hätten jene nicht ſo viel geleiſtet, von denen man nun noch mehr fordert.

Und ſo war W. den gebildeten Nationen Europens bekannt geworden, in einem Augenblicke, da man ihm in Rom genugſam vertraute, um ihn mit der nicht unbedeutenden Stelle eines Präſidenten des Alterthümer zu beehren.

Unruhe.

Ungeachtet jener anerkannten und von ihm ſelbſt öfters gerühmten Glückſeligkeit, war er doch immer von einer Unruhe gepeinigt, die, indem ſie tief in ſeinem Charakter lag, gar mancherlei Geſtalten annahm.

Er hatte ſich früher kümmerlich beholfen, ſpäter von der Gnade des Hofs, von der Gunſt manches Wohlwollenden gelebt, wobei er ſich immer auf das geringſte Bedürfniß einſchränkte, um nicht abhängig, oder abhängiger zu werden. Indeſſen war er auch auf das tüchtigſte bemüht, ſich für die Gegenwart, für die Zukunft aus eigenen Kräften einen Unterhalt zu verſchaffen, wozu ihm endlich die gelungene Ausgabe ſeines Kupferwerks die ſchönſte Hoffnung gab.

Allein jener ungewiſſe Zuſtand hatte ihn gewöhnt, *wegen ſeiner Subſiſtenz* bald hierhin bald dorthin zu ſehen, bald

ſich mit geringen Vortheilen im Hauſe eines Cardinals, in der Vaticana und ſonſt unterzuthun, bald aber, wenn er wieder eine andere Ausſicht vor ſich ſah, großmüthig ſeinen Platz aufzugeben, indeſſen ſich doch wieder nach andern Stellen umzuſehen, und manchen Anträgen ein Gehör zu leihen.

Sodann iſt einer, der in Rom wohnt, der Reiſeluſt nach allen Weltgegenden ausgeſetzt. Er ſieht ſich im Mittelpunkt der alten Welt, und die für den Alterthumsforſcher intereſſanteſten Länder nah um ſich her. Groß-Griechenland und Sicilien, Dalmatien, der Peloponnes, Jonien und Aegypten, alles wird den Bewohnern Roms gleichſam angeboten, und erregt in einem, der wie W. mit Begierde des Schauens geboren iſt, von Zeit zu Zeit ein unſägliches Verlangen welches durch ſo viele Fremde noch vermehrt wird, die auf ihren Durchzügen bald vernünftig, bald zwecklos jene Länder zu bereiſen Anſtalt machen, bald, indem ſie zurückkehren, von den Wundern der Ferne zu erzählen und aufzuzeigen nicht müde werden.

So will denn unſer W. auch überall hin, theils aus eigenen Kräften, theils in Geſellſchaft ſolcher wohlhabenden Reiſenden, die den Werth eines unterrichteten, talentvollen Gefährten mehr oder weniger zu ſchätzen wiſſen.

Noch eine Urſache dieſer innern Unruhe und Unbehaglichkeit macht ſeinem Herzen Ehre, es iſt das unwiderſtehliche Verlangen nach abweſenden Freunden. Hier ſcheint ſich die Sehnſucht des Mannes, der ſonſt ſo ſehr von der Gegenwart lebte, ganz eigentlich concentrirt zu haben. Er ſieht ſie vor ſich, er unterhält ſich mit ihnen durch Briefe, er ſehnt ſich nach ihrer Umarmung und wünſcht die früher zuſammenverlebten Tage zu wiederholen.

Dieſe beſonders nach Norden gerichteten Wünſche hatte der Friede aufs neue belebt. Sich dem großen König darzuſtellen, der ihn ſchon früher eines Antrags ſeiner Dienſte gewürdigt, war ſein Stolz; den Fürſten von Deſſau wiederzuſehen, deſſen hohe ruhige Natur er als von Gott auf die Erde geſandt betrachtete; den Herzog von Braunſchweig, deſſen große Eigenſchaften er zu würdigen wußte, zu verehren; den Miniſter von Münchhauſen, der ſo viel für die Wiſſenſchaften that, perſönlich zu preiſen, deſſen unſterbliche Schöpfung in Göttingen zu bewundern; ſich mit ſeinen Schweizer-Freunden wieder einmal lebhaft und vertraulich zu freuen: ſolche Lockungen tönten in ſeinem Herzen, in ſeiner Einbildungskraft wieder, mit ſolchen Bildern hatte er ſich lange beſchäftigt, lange geſpielt, bis er zuletzt unglücklicherweiſe dieſem Trieb gelegentlich folgt und ſo in ſeinen Tod geht.

Schon war er mit Leib und Seele dem Italiäniſchen Zuſtand gewidmet, jeder andere ſchien ihm unerträglich, und wenn ihn der frühere Hineinweg durch das bergigte und felſigte Tyrol intereſſirt, ja entzückt hatte, ſo fühlte er ſich auf dem Rückwege in ſein Vaterland wie durch eine Cimmeriſche Pforte hindurch geſchleppt, beängſtet und mit der Unmöglichkeit, ſeinen Weg fortzuſetzen, behaftet.

Hingang.

So war er denn auf der höchſten Stufe des Glücks, das er ſich nur hätte wünſchen dürfen, der Welt verſchwunden. Ihn erwartete ſein Vaterland, ihm ſtreckten ſeine Freunde die Arme entgegen, alle Aeußerungen der Liebe, deren er ſo ſehr bedurfte, alle Zeugniſſe der öffentlichen Achtung, auf die *er ſo viel Werth legte*, warteten ſeiner Erſcheinung, um ihn

zu überhäufen. Und in dieſem Sinne dürfen wir ihn wohl glücklich preiſen, daß er von dem Gipfel des menſchlichen Daſeyns zu den Seligen emporgeſtiegen, daß ein kurzer Schrecken, ein ſchneller Schmerz ihn von den Lebendigen hinweggenommen. Die Gebrechen des Alters, die Abnahme der Geiſteskräfte hat er nicht empfunden, die Zerſtreuung der Kunſtſchätze, die er, obgleich in einem andern Sinne, vorausgeſagt, iſt nicht vor ſeinen Augen geſchehen. Er hat als Mann gelebt, und iſt als ein vollſtändiger Mann von hinnen gegangen. Nun genießt er im Andenken der Nachwelt den Vortheil, als ein ewig Tüchtiger und Kräftiger zu erſcheinen: denn in der Geſtalt, wie der Menſch die Erde verläßt, wandelt er unter den Schatten, und ſo bleibt uns Achill als ewig ſtrebender Jüngling gegenwärtig. Daß Winckelmann früh hinwegſchied, kommt auch uns zu gute. Von ſeinem Grabe her ſtärkt uns der Anhauch ſeiner Kraft, und erregt in uns den lebhafteſten Drang, das, was er begonnen, mit Eifer und Liebe fort und immer fortzuſetzen.

Philipp Hackert.

Der Durchlauchtigſten Fürſtin und Frauen

Maria Paulowna

Großfürſtin von Rußland

Erbprinzeſſin von Sachſen-Weimar und Eiſenach

Kaiſerlichen Hoheit.

Durchlauchtigſte Fürſtin,
Gnädigſte Frau,

Die glänzenden Namen Katharina, Paul und Maria leuchten hier in dem Leben eines Privatmanns als günſtige Sterne. Dieſe höchſten Perſonen erfreuen ſich an dem Talent eines vorzüglichen Künſtlers, beſchäftigen, begünſtigen ihn, und gründen ſein zeitliches Glück. Sollte ich mich hiedurch nicht angeregt fühlen, Ew. Kaiſerlichen Hoheit Namen dieſer Lebensdarſtellung vorzuſetzen, und ihn zu jenen Ihrer glorreichen Ahnen hinzuzufügen, da Höchſtdieſelben mit gleicher Geſinnung die Werke, ſo wie die Kenntniſſe verdienter Künſtler ſchätzen, und ſie auf mannichfaltige Weiſe aufmuntern und belohnen, vorzüglich aber durch eine thätige Theilnahme in Ausübung der ſchönen Künſte, wozu Ew. Kaiſerlichen *Hoheit neben* ſo vielen andern Gaben die herrlichſten

Talente verliehen ſind. Wie beglückt muß ich mich ſchätzen, daß die Zeit mich aufſparen wollte, um ein Zeuge und Bekenner ſolcher Vorzüge zu ſeyn, und mich unter diejenigen zählen zu dürfen, die ſich Höchſtihro Gnade und Huld zu erfreuen haben, deren Fortdauer ſich in tiefſter Verehrung empfiehlt

Ew. Kaiſerlichen Hoheit

Weimar, den 16 Febr. 1811.

unterthänigſter Diener

J. W. v. Goethe.

Jugendliche Anfänge.

Philipp Hackert iſt zu Prenzlau in der Uckermark am 15. September 1737 geboren. Sein Vater, eben deſſelben Vornamens, Porträtmaler aus Berlin, war anfänglich im Dienſte des Markgrafen, Prinzen Heinrich von Schwedt, ſodann des darauf folgenden Regimentsinhabers, des Erbprinzen Ludwig von Heſſen-Darmſtadt. Sein Großvater väterlicher Seite, von Königsberg gebürtig, malte unter Friedrich Wilhelm dem Erſten.

Philipp Hackert war von ſeinen Eltern dem geiſtlichen Stande gewidmet, und ſollte deßhalb auf der Schule zu Prenzlau in allem Erforderlichen, beſonders aber in den orientaliſchen Sprachen, unterrichtet werden; allein ſein ausgezeichnetes Kunſttalent entwickelte ſich frühzeitig. Er hatte keine Neigung zu irgend einem Studium, das nicht mit der Malerei in Verbindung ſtand, oder ihn dazu hätte leiten können. Unaufmerkſam in jeden andern Lehrſtunden, zeichnete er mit der Feder, was ihm ins Gedächtniß oder unter die Augen kam, und ſo ließ man ihn nur die nothwendigſten beſuchen und ſonſt recht viele Zeit zu ſeiner Lieblingsbeſchäftigung, dem Zeichnen und Malen.

Schon im eilften Jahre hatte er ein Porträt des Generals Ziethen zu Pferde, im verjüngten Maaßſtabe, in Oel copirt; und da ſein Vater eine außerordentlich ſchöne Sammlung von Aurikeln und andern Blumen im Garten hatte,

ſo malte er Blumenſtücke nach der Natur, und half ſeinem Vater bei verſchiedenen kleinen Arbeiten für obgemeldeten Erbprinzen von Heſſen-Darmſtadt, der damals als General-Lieutenant ein Infanterie-Regiment in Prenzlau commandirte.

Dieſe kleine Stadt, wo, außer den Arbeiten für den fürſtlichen Hof, wenig für die Kunſt zu thun war, konnte der fernern Entwicklung der Fähigkeiten des jungen Künſtlers eben nicht ſonderlich günſtig ſeyn; weßwegen ihn ſein Vater im Jahre 1753, in ſeinem ſechzehnten Jahre, nach Berlin, in das Haus ſeines daſelbſt angeſeſſenen Bruders ſchickte, unter deſſen Aufſicht und Leitung er ſeine Talente ausbilden ſollte. Dieſe war denn aber bloß mechaniſch: denn der Oheim, der ſich nur mit Decorationsmalerei auf Tapeten und Wänden abgab, auf welche er das damals in Berlin ſehr übliche Laub- und Schnörkelwerk, mit bunten Blumen verwebt, in Oel- und Waſſerfarben auftrug, hatte keine allgemeineren Kunſtbegriffe, und konnte den jungen Mann keineswegs fördern, ſondern bediente ſich vielmehr der Kenntniſſe, der größern Fertigkeit und des beſſern Geſchmacks ſeines Schülers zu eigenem Vortheil.

Doch waren die hier zugebrachten zwei Jahre für ihn keineswegs verloren, indem er ſeine techniſche Fertigkeit auf mancherlei Weiſe zu üben Gelegenheit hatte. Auch konnte er ſich, aus Gutmüthigkeit und Freundſchaft für ſeinen Onkel, ob ihm gleich dieſe Art von Thätigkeit keineswegs anſtand, nicht ſobald zu einer Veränderung ſeiner Lage entſchließen, bis endlich der Bildhauer Blume in Berlin, die Spuren eines größern Genie's in ihm entdeckend, auf alle Weiſe in ihn drang, jene Arbeiten aufzugeben und ſeine Talente und ſeinen Fleiß edlern Gegenſtänden der Kunſt zu widmen, *da es ihm denn leicht* gelingen würde, welche Art er auch

wählen möchte, in derſelben einen vorzüglichen Grad zu erreichen. Hierauf entſchloß er ſich eine kleine Wohnung zu miethen, und war nun um ſo fleißiger beſchäftigt, getreue Copien von guten Gemälden und mitunter manches Porträt zu machen, als ihm jenes zu ſeinem eigenen Studium und beides zu ſeinem Unterhalte, für den er nun allein zu ſorgen hatte, durchaus nothwendig wurde.

Er legte damals ſchon den Grund zu jener unermüdeten Thätigkeit, die, verbunden mit ſeiner außerordentlichen Liebe zur Kunſt, ihm in der Folge ſo ſehr zu Statten kam, und ihn bis an ſein Lebensende nicht verließ. Zugleich verſäumte er nicht, ſich Gönner und Freunde zu erwerben, die ihm durch Rath und Unterſtützung nützlich werden konnten.

Beſonders glücklich ſchätzte er ſich in der nähern Bekanntſchaft mit Herrn Le Sueur, damaligem Director der Akademie in Berlin, um deſſen Achtung er ſich lange beworben hatte, bis ihn derſelbe, bei Gelegenheit eines kleinen Dienſtes, den ihm der junge Künſtler leiſten konnte, näher kennen und ſchätzen lernte.

Herr Le Sueur hatte ſich nämlich mit Zubereitung der Farben nach eigenen Grundſätzen und Erfahrungen, und mit chemiſchen Verſuchen, die ſich darauf beziehen, abgegeben; hatte aber von der damals noch nicht allgemein bekannten Manier, ſich der Leimfarben beim Malen zu bedienen, nicht den geringſten Begriff. P. H. theilte ihm mit Vergnügen ſeine Kenntniſſe mit; und da Herr Le Sueur bei dieſer Gelegenheit deſſen gründliche Einſicht in andere Theile der Kunſt und ſein ungemeines Talent entdeckte, ſo beförderte er, auf die verbindlichſte Weiſe, die Studien des jungen Künſtlers ſowohl in ſeinem eigenen Hauſe, als durch beſondre Empfehlung, ſo daß derſelbe auf dieſem Wege an den

Hofrath Trippel gelangte, welcher gerade damals für König Friedrich den Zweiten, durch den Director Oesterreich und den Handelsmann Gotzkowsky, eine Sammlung anschaffte, und sonst auch mit Gemälden handelte. Dieser gab dem jungen Künstler Gelegenheit, durch Copiren der besten Bilder so viel Geld, als er zu seinem bequemen Unterhalt und zu Fortsetzung seiner Studien bedurfte, zu verdienen.

In dieser Zeit hatte er unter andern zwei kleine, von Querfurt vortrefflich gemalte Landschaften copirt, die er seinem verehrten Freunde Herrn Le Sueur vorzeigte, und welche diesem, da er sie eben so meisterhaft mit Kenntniß und Feuer nachgeahmt fand, dergestalt gefielen, daß er den Künstler beredete, sich vorzüglich und ausschließend der Landschaftsmalerei zu widmen; wobei er ihm alle mögliche Unterstützung und Vorschub zu leisten sich erbot. Dieser durch einen glücklichen Zufall ertheilte Rath bestimmte Hackerten für diese Gattung, und schenkte der Welt einen der besten Meister in derselben.

Er verfertigte hierauf manche fleißige Studien, nicht weniger mit vielem Verdienst ausgeführte Copien nach Claude Le Lorrain, Swanenfeld, Moucheron, Berghem, Asselyn u. s. w., welche bald durch den Hofrath Trippel ins Publicum zerstreut wurden, und, ohne den Künstler weiter bekannt zu machen, verschwanden, bis er endlich, geleitet von seinem eigenen Genius und mit einem, durch jene Originale auf die besondern Schönheiten der Natur aufmerksam gewordenen Auge, mit vollkommen geübter Hand, viel nach der Natur, wenigstens theilweise, was ihm von schönen Bäumen der Thiergarten bei Berlin und Charlottenburg darboten, in einer übrigens für den Landschaftsmaler nicht

günſtigen Gegend, zu zeichnen anfing und allmählig zu eigenen Originalen hinaufſtieg.

Unter ſolchen Studien vergingen drei Jahre, ohne daß irgend jemand in Berlin ein ganzes oder fertiges Bild von ſeiner Arbeit zu Geſicht bekommen hätte. Denn da gar oft die erſte Erſcheinung der Werke eines jungen Künſtlers deſſen künftige Reputation, wenn auch nicht immer mit hinlänglichem Grunde, zu entſcheiden pflegt, ſo war Herrn Le Sueur's verſtändiger Rath, einige Jahre im Stillen hin fortzuarbeiten, bis man mit gegründetem Anſpruch auf Beifall, und nicht bloß auf precaire Nachſicht, im Publicum auftreten dürfe.

Als nun im ſiebenjährigen Kriege nach der Schlacht bei Roßbach gegen 500 franzöſiſche Officiere als Kriegsgefangene nach Berlin kamen, und viele davon mit ihrem Landsmanne Herrn Le Sueur Bekanntſchaft machten, und gelegentlich an Hackert's Arbeiten Gefallen bezeigten, ſo veranſtaltete jener, daß alles, was der junge Mann zu ſeiner Kunſtbildung bisher angefangen oder fertig gemacht hatte, auf einmal, gegen eine runde Summe, den militäriſchen Kunſtfreunden überlaſſen wurde; wodurch zugleich manche mittelmäßige Arbeit, die in der Folge ſeinen Namen hätte compromittiren können, außer Landes ging.

Dieſe auf einmal erhaltene kleine Summe Geldes ſetzte P. H. in den Stand, die ſeiner Kunſt unentbehrlichen Hülfsſtudien mit mehrerer Bequemlichkeit fortzuſetzen. Er hatte auf der Malerakademie ſchon die erſten Gründe der Geometrie, Architektur und Perſpective erlernt; nun aber wiederholte er die Mathematik vollſtändiger, indem er wöchentlich dreimal mit Profeſſor Wagner Privatſtunden in ſeiner Wohnung hielt; wobei er des Tages über an ſeinen Studien im Thiergarten arbeitete, die ihm nunmehr immer beſſer von Statten gingen.

aufs freundſchaftlichſte aufgenommen und wie ein Verwandter behandelt. Auch gereichte ſeine Gegenwart ſeinen Gönnern zum Vortheil: denn er führte bei den neuen Zimmerverzierungen einen durchaus beſſern Geſchmack ein, und decorirte ſelbſt einen großen Saal mit Architekturſtücken und Landſchaften, die er auf Leinwand mit Leimfarben ausführte.

Zu eben der Zeit kaufte Baron Olthoff auf der Inſel Rügen das Gut Bolwitz, wo er, als unverheirathet, bei ſeiner alten Mutter, ſo viel es ſeine wichtigen Geſchäfte zuließen, gern wohnte, viel Geſellſchaft annahm, und nebſt einem jungen Spalding, die drei Gebrüder Dunker, ſeine Neffen, durch einen geſchickten Hofmeiſter, den er aus Sachſen hatte kommen laſſen, unter ſeinen Augen erziehen ließ. Hier wurde nun wieder, da die Natur etwas ſchönere und mannichfaltigere Gegenſtände als bei Berlin darbot, mit neuem Fleiß gezeichnet, und hier radirte P. H. zugleich, zum Zeitvertreibe, ſechs kleine Landſchaften, welche Ausſichten der Inſel Rügen vorſtellen und ſich unter den Blättern ſeiner Werke befinden. Er hatte dabei keine andere Anweiſung als das Buch von Abraham Boſſe: De la manière de graver à l'eau forte, et au burin; und die Probedrücke wurden, aus Mangel an einer Preſſe, auf Gyps gemacht. Indeſſen war ihm ſein Aufenthalt bei Olthoff in mehr als einer Rückſicht nützlich, da er ihm für die Welt und gute Geſellſchaft zu einer vortrefflichen Schule diente.

Im Mai 1764 reiſ'te Baron Olthoff nach Stockholm, wohin er Hackert mit ſich nahm und bei Hofe bekannt machte. Der fleißige Künſtler ſammelte ſich wieder eine Menge Studien, malte während des Sommers eine Ausſicht vom Karlsberg für den König, verfertigte mehrere Zeichnungen für die Königin, und ging mit Aufträgen vom Baron Olthoff im

September wieder nach Stralsund zurück. Hier, in dem Hause des Barons, wo alles Liebe zur Kunst und Geschmack an solchen Beschäftigungen gewonnen hatte, ward in froher zahlreicher Gesellschaft, welcher unausgesetzt Gelehrte und Künstler beiwohnten, immerfort gezeichnet und gemalt. Hackert verfertigte des Abends eine Menge Porträts in schwarzer und weißer Kreide, und vollendete in seiner ihm eigenen Manier jenen großen Saal und ein Cabinet in Leimfarbe. Zugleich hatte er einen der Neffen des Barons, B. A. Dunker, in den ersten Grundsätzen der Kunst unterrichtet, so daß dieser sein theologisches Studium, mit Bewilligung des Onkels, gegen die Ausübung der Kunst vertauschte. Als dieser den glücklichen Fortgang nach Verlauf einiger Jahre gesehen, entschloß er sich, seinen Neffen unter Hackert's Aufsicht nach Paris zu schicken.

Reise nach Paris.

Sie reis'ten beide im Mai 1765 von Bolwitz nach Hamburg ab, von wo aus sie ihre Reise nach Frankreich fortsetzen wollten. Die Kaufleute, an die sie in Hamburg empfohlen waren, hatten eben ein Schiff geladen, das mit Wolle und andern Gütern nach Rouen bestimmt war. Sie ließen sich überreden, diese Reise zu Wasser zu machen, wobei sie an Zeit und Kosten zu gewinnen hofften; allein sehr schlecht entsprach der Erfolg ihren Erwartungen: denn unausgesetzt conträre Winde zwangen das Schiff, nach einer mißlichen Seefahrt von sechs Wochen an Englands Küste zu landen, wo sie denn nach Dover gingen, um mit dem Packetboot von da nach Calais überzusetzen.

Dieſe zufällig längere Seereiſe hatte indeſſen auf Hackert's Talent einen ſehr wohlthätigen Einfluß; denn da ſie durch immer widrige Winde gezwungen wurden, zu drei verſchiedenen Malen wieder zurück in die Elbe einzulaufen, und mit einer großen Menge anderer Fahrzeuge von allen Gattungen bei Glückſtadt auf der Stoer lange auf günſtigen Wind warten mußten, ſo zeichnete Hackert, aus Mangel anderer Gegenſtände, Seeſtücke nach der Natur, wie er es nur immer vortheilhaft hielt, ahmte treulich die dem ſeinigen am nächſten gelegenen Schiffe nach, gruppirte mitunter Matroſen, wie ſie ſich ruhend, oder in mannichfaltigen Verrichtungen darſtellten; und ſomit erweckte dieſer Zufall in ihm zuerſt den Geſchmack an Seeſtücken, den er nachmals mit dem glücklichſten Erfolg cultivirte.

Paris.

Im Auguſt 1765 langte P. H. mit dem jungen Dunker in Paris an. Dieſer kam anfangs in das Studium des Herrn Vien und nachmals zu Herrn Hallé; wobei er jedoch immer unter Hackert's Aufſicht blieb, indem er fortfuhr, bei demſelben zu wohnen.

Der bekannte Kupferſtecher Wille hatte beide mit ſich aufs Land genommen, um daſelbſt gemeinſchaftlich zu zeichnen; allein die kleinlichen armſeligen Bauerhättchen, mit den daran liegenden Krautgärtchen und Obſtbäumchen ängſtlich auf ein Quartblatt zuſammenzuſtoppeln, konnte P. H., deſſen Auge und Hand an große Gegenſtände gewöhnt war, wenig behagen; deßwegen er lieber in ſeiner Art, wenn ſich auch nur eine einzelne ſchöne Baumpartie, ein bedeutender Felſen

zeigte, dieſe ſogleich zum Gegenſtand wählte, um ſich in ſeiner Kunſt fortwährend zu ſtärken.

Sobald er in Paris durch ſeine Arbeit zu gewinnen anfing, ließ er ſeinen Bruder, Johann Gottlieb, der ſich eben dieſer Art von Landſchaftsmalerei gewidmet hatte, von Berlin dahin kommen, während er ſelbſt in Geſellſchaft der Herren Perignon und Grimm eine Reiſe zu Fuß in die Normandie bis Havre de Grace machte, in der Abſicht, bei jeder ſchönen Gegend nach Gefallen zu verweilen, um die intereſſanteſten Ausſichten mit Bequemlichkeit aufzeichnen zu können.

Die glänzenden Glücksumſtände des Baron Olthoff hatten ſich indeſſen ſehr verfinſtert. Er war zu Betreibung der noch rückſtändigen, von ihm während des ſiebenjährigen Krieges, gemeinſchaftlich mit dem Kammerrath Gieſe, für die Schwediſche Armee gemachten Geldvorſchüſſe nach Stockholm gegangen. Allein da jetzt die Mützenpartei die Oberhand behielt, ſo wurde er eines beträchtlichen Theils ſeiner Forderungen für verluſtig erklärt, und ſo war ihm die fernere Unterſtützung ſeines Neffen Dunker in Paris unmöglich, daher Hackert durch eigenes Verdienſt für deſſen Unterhalt ſorgen mußte.

Dieß war ihm durch die Bekanntſchaft mit den vornehmſten Künſtlern in Paris, welche ihn überall einführten, leichter geworden. Er gewann unter andern den Beifall und die Gunſt des Biſchofs von Mans aus der Familie der Fürſten von Monaco Grimaldi. Dieſer ließ ihn auf mehrere Monate nach dem Landſitz Ivri kommen, um die ſchönſten Ausſichten nach der Natur für ihn zu zeichnen und zu malen; welche Arbeit ihm ſehr gut bezahlt wurde, während deſſen zugleich ſein Bruder, der in Paris zurückgeblieben war, durch Verfertigung verſchiedener Staffeleigemälde, nach den von

P. H. zu Mans gemachten Zeichnungen, von gedachtem Herrn ansehnliche Summen bezog, welche beiden Brüdern schon zu Anfange des zweiten Jahrs ihres Aufenthalts in Paris eine ganz bequeme Existenz sicherten, zu deren wachsender Verbesserung ihnen Fleiß und Talente allmählig immer neue Wege andeuteten.

Denn indessen waren nach Paris viele kleine, von Wagner in Dresden verfertigte Gouache-Landschaften gekommen, und diese Art Malerei gefiel so durchgängig, daß jedermann kleine Cabinette und Boudoirs mit Gouache-Gemälden und Handzeichnungen verziert begehrte. Besonders hatte Herr Boucher, erster Maler des Königs Ludwig XV., eine ganz entschiedene Vorliebe für diese Arbeiten, zeigte Wagner's kleine Gemälde als ganz allerliebste Producte der Kunst in allen Gesellschaften und hatte selbst in seinem eigenen Cabinette vier Stücke davon. Die Gebrüder Hackert sahen, wie leicht es sey, von diesem leidenschaftlichen allgemeinen Geschmacke des Pariser Publikums durch ihre Talente klugen Vortheil zu ziehen. Sie bereiteten sich daher sogleich Gouache-Farben, und nachdem sie einige kleine Stücke in dieser Manier gemalt und Herrn Boucher gezeigt hatten, nahm dieser die neue Arbeit mit so viel Beifall auf, daß er alle vier Stücke für sich kaufen wollte; sie aber vertauschten solche lieber gegen einige seiner Zeichnungen, und so wurden auch diese kleinen Landschaften im Cabinet ihres geneigten Freundes aufgestellt.

Diese Gemälde vermehrten in kurzer Zeit den Ruf und die Bekanntschaft der beiden Künstler in Paris so sehr, daß sie unausgesetzt gut bezahlte Arbeit hatten, und mehr dringende Bestellungen, als sie beide fördern konnten. Zu einiger Erholung und Ruhe machten sie alsdann wieder, zu Fuß und in kleiner Gesellschaft, die angenehme Tour längs der Seine

in die Normandie, und von da in die Picardie, um neue Studien nach der Natur zu ihren Arbeiten zu sammeln.

Man hatte sich indessen, von der Provence aus, bei Herrn Joseph Vernet nach dem besten Künstler in Paris erkundigt, welcher seinem eigenen Urtheil zufolge das Talent hätte, die so berühmten Vernetischen Bilder La tempête und Les baigneuses, durch Balechou's Kupferstich bekannt, beide in Oel in der Größe der Originale zu copiren. Der Künstler schlug P. H. zu dieser Arbeit vor, und sie gelang so gut, daß beide Copien mit einem ansehnlichen Preis, welchen die Herrn Cochin und Vernet bestimmten, bezahlt wurden. Als beide Gemälde zur Versendung nach Aix in Provence eingepackt wurden, schnitt irgend ein niederträchtiger Mensch, vermuthlich aus Eifersucht, heimlicher Weise das Bild der Tempête mit einem Messer in der Quere durch. Das Bild wurde von dem Eigenthümer wieder nach Paris geschickt und glücklich restaurirt; den Thäter dieser abscheulichen Handlung aber hat man nie entdeckt.

Auf diese Weise setzten die Gebrüder ihre Arbeiten drei Jahre mit ungemeiner Thätigkeit fort; der Beifall vermehrte sich; Philipp Hackert's Werke wurden vorzüglich honorirt; sie wußten eine kluge Anwendung des Erworbenen zu machen und befanden sich in günstigen Umständen. Hierdurch war P. H. so glücklich seinen ehemaligen Wohlthäter, den Baron Olthoff, welcher im Jahre 1768 die ihm gleichfalls vom siebenjährigen Krieg her noch rückständigen Gelder in Frankreich zu erheben, nach Paris gekommen war, hier aber ungeachtet der Mitwirkung des Barons von Bretenil, vormaligen Französischen Botschafters in Schweden, eben so wenig Glück als ehmals in Stockholm fand, mit einer ersparten Summe von 100 Louisd'or bei seiner Rückreise zu unterstützen, ohne

ſich auf den Wiedererſatz dieſes Geldes von dieſem rechtſchaffenen und ſehr unbillig behandelten Freunde einigen Anſpruch vorzubehalten.

Endlich war nun auch in beiden Brüdern der Wunſch lebhaft geworden, ihre Studien der ſchönen Natur in Italiens reizenden Gegenden fortzuſetzen und ſich in Roms lehrreichem Aufenthalte völlig auszubilden. Dieſe Neigung, welche zu befriedigen ſie vollkommen im Stande waren, wurde nun durch den Rath ihrer Freunde völlig beſtimmt, und die Reiſe nach Italien zu Ende Auguſts 1768 angetreten. Beinahe aber wäre dieſelbe durch den Tod ihres Vaters, da nunmehr die Sorge für die jüngern Geſchwiſter auf ſie fiel, vereitelt worden.

Unſere Reiſenden zogen nunmehr über Lyon durch Dauphiné, einen Theil von Languedoc, um zu Nismes und Arles die Ueberbleibſel des Alterthums zu beſchauen, über Marſeille, Toulon, Antibes, nach Genua, wo ſie eine Menge neuer Studien ſammelten; dann gelangten ſie über Livorno, Piſa und Florenz im December 1768 glücklich und geſund nach Rom.

Rom und Neapel.

Nachdem beide Brüder, Philipp und Johann, ſogleich in der erſten Zeit ihres Aufenthalts zu Rom, die vorzüglichſten Merkwürdigkeiten der Kunſt und des Alterthums beſehen hatten, ſetzten ſie ihre Studien, ſowohl in der Franzöſiſchen Akademie nach den Antiken, als Abends nach dem Modelle fort. Auch hatte ſich der im Palaſt Farneſe wohnende Cardinal Orſini, nach dem Tode Papſt Clemens XIII., Rezzonico, in das Conclave begeben, wodurch unſern Künſtlern die Bequemlichkeit verſchafft wurde, eines der vorzüglichſten

Werke neuerer Kunſt, die Galerie der Carracci, in gedachtem Palaſte zu benutzen; welches meiſt in Geſellſchaft des Bildhauers Sergel und des vom Franzöſiſchen Hofe penſionirten Malers Callais geſchah.

In Geſellſchaft dieſer beiden Künſtler machten ſie auch im Frühjahr eine kleine Reiſe nach Frascati, Grotta Ferrata, Marino, Albano, Nemi und ſo weiter, um zuerſt die Schönheiten der Natur an dieſen Orten im allgemeinen kennen zu lernen. Nach ihrer Zurückkunft malten ſie einige kleine Landſchaften in Gouache, und führten einige Zeichnungen aus, zu denen ſie auf jener Reiſe die Umriſſe gebildet hatten.

Dieſe Arbeiten gefielen dem damals in Rom ſich aufhaltenden Lord Exeter ſo ſehr, daß er ſie ſämmtlich kaufte und bei den Gebrüdern auf beinah ein ganzes Jahr Arbeit beſtellte, wodurch ſie beſtimmt wurden, ihren Aufenthalt in Rom auf drei Jahre feſtzuſetzen. Das in Paris Verdiente ſetzte ſie bereits in den Stand, zwei Jahre in Rom zu bleiben, und ihre erſte Abſicht war, die Zeit bloß zu Förderung ihrer Studien anzuwenden, ohne durch ihre Arbeit Geld gewinnen zu wollen; doch bei häufigen Beſtellungen veränderten ſie jenen Entſchluß um ſo lieber, je vortheilhafter es für ſie war, die übernommenen Arbeiten an dem Orte ſelbſt vollenden zu können.

Die dem König von Neapel gehörige, bei Rom auf einer Höhe gelegene Villa Madama war in damaliger Zeit, durch die Menge herrlicher Bäume und das durchaus Maleriſche der ganzen Gegend, ein wahrer Ort des Vergnügens. Vorzüglich reizend war der Ort des Theaters, wo zum erſtenmale Guarini's Paſtor Fido aufgeführt worden war, mit den ſchönſten Lorbeerbäumen bewachſen. Freilich hat ſich alles ſeit jener Zeit ſehr verändert, die Villa ſelbſt iſt nach und nach in

Verfall gerathen, und die anliegende Gegend iſt in Weinberge und Ackerfelder verwandelt worden.

Da man nun aber zu jener Zeit, auf Empfehlung bei dem Aufſeher über dieſen reizenden Ort eine ganz bequeme Wohnung erhalten konnte, ſo wählten beide Brüder dieſen Aufenthalt auf zwei Monate, um, nebſt andern Studien, die ihnen aufgetragene Anſicht der Peterskirche für Lord Exeter zu malen, worauf ſie vier Monate in Tivoli zubrachten, um da nach Herzensluſt die prächtigſten Gegenſtände der Natur in Oel-, Leim- und Waſſerfarben auf mannichfaltige Weiſe nachzubilden.

P. H. malte unter andern daſelbſt den berühmten Waſſerfall, ein drei Fuß hohes Bild, ganz nach der Natur fertig, mit dem er zwei Monate lang, des Lichtes und Effectes wegen, alle Nachmittage um dieſelbe Stunde beſchäftigt war.

Im October machten ſie beide, in Geſellſchaft des Raths Reiffenſtein, eine Fußreiſe nach Licenza, der ehmaligen Villa des Horaz, und weiter nach Subiaco, und kamen, nachdem ſie manche ſchöne Ausſicht gezeichnet hatten, über Pagliano und Paleſtrina nach Tivoli zurück. Dieſe kleine vergnügte Reiſe machten ſie alle drei durchaus zu Fuße, wobei ein Eſel ihre Portefeuilles und Wäſche trug, einem Bedienten aber die Sorge für ihre Nahrung aufgetragen war.

So wichtig und durchaus nothwendig es für den Künſtler überhaupt iſt, den Gegenſtand ſeines Werks nach der Natur ſelbſt zu ſtudiren, ſo wenig war es damals in Rom üblich, nach der Natur zu zeichnen; am wenigſten aber dachte man daran, eine etwas große Zeichnung nach der Natur zu entwerfen und auszuführen. Man hatte ſolche ſolide Studien der Landſchaft, ſeit den Zeiten der Niederländer und Claude Lorrain's, vernachläſſigt, weil man nicht einſah, daß dieſes

Weg eben ſo gut zum Wahren, als zum Großen und Schönen führt. Die von Frankreich penſionirten Maler in Rom hatten wohl mitunter manche Theile eines ſchönen Ganzen, unvollſtändig, auf einem Duodezblättchen, nach der Natur ſkizzirt, und ſie wunderten ſich nun allgemein, als ſie die beiden Hackert mit großen Portefeuilles auf dem Lande umherziehen, mit der Feder ganz fertige Umriſſe zeichnen, oder wohl gar ausgeführte Zeichnungen in Waſſerfarbe, und ſelbſt Gemälde, ganz nach der Natur vollenden ſahen, welche immer mit ſchönem Vieh ausſtaffirt waren, wovon Johann Hackert beſonders ganz vortreffliche Studien gemacht hat.

Im Frühlinge des Jahrs 1770 gingen ſie beide nach Neapel, wo ſie an den Engliſchen Miniſter, den Ritter Hamilton empfohlen waren. Johann malte daſelbſt für Lady Hamilton, nebſt einem Paar kleinen Gouache-Gemälden, drei ihrer Hunde nach dem Leben, und Philipp für den Ritter die durch eine vorjährige Eruption des Veſuv entſtandenen bekannten Montagnuoli, nach verſchiedenen Anſichten, deren einige nachmals ſehr ſchlecht für das Werk Campi flegrei in Kupfer geſtochen wurden.

In Neapel wurde Philipp von einem heftigen Fieber befallen, von welchem er durch ſeinen, damals aus England zurückgekommenen Freund, den geſchickten Arzt Cirillo wieder hergeſtellt und zu einer jedem Reconvalescenten heilſamen Veränderung der Luft nach Vietri und Lacava geſendet wurde.

Wer erinnert ſich nicht mit Vergnügen der maleriſchen Gegend von Nocera de' Pagani bis nach Salerno hin, und wie mannichfaltigen Stoff zu herrlichen Landſchaftsgemälden ſie dem Auge des Künſtlers darbietet! Dieſe prächtigen Gefilde, die in ihrer Fülle, ſo wie die Küſte von Amalfi, ſchon vormals Salvator Roſa's Einbildungskraft ſo glücklich

bereichert hatten, mußten auf Hackerts Geist nicht weniger als die gesunde reine Luft auf seinen Körper wirken.

Auch war sein Fleiß daselbst ungemein thätig; und oft vergaß er sich unter der Arbeit, so daß er an einem warmen Augustabende von einer plötzlich herabsinkenden Wolke sich durchnäßt und erkältet fand. Hierdurch ward in seinem noch schwachen Körper ein allgemeiner Rheumatismus erzeugt, von dem er erst nach mehreren Monaten, durch seinen Freund Cirillo, besonders mittelst der Seebäder wieder hergestellt wurde, so daß er im November desselbigen Jahres mit seinem Bruder die Rückreise nach Rom antreten konnte.

Hier bekam er, wenige Zeit nach seiner Ankunft, die bekannte große Bestellung für die Russische Kaiserin, wodurch der Grund zu seiner Celebrität und seinem nachmaligen Vermögen gelegt wurde.

Schlacht bei Tschesme.

Kurz nachdem Hackert in Rom wieder eingetroffen, hatte der General Iwan Schuwaloff von seiner Monarchin, Katharina der Zweiten, den Befehl erhalten, zwei Gemälde verfertigen zu lassen, die so genau als möglich jene von den Russen über die Türken im vorhergehenden Jahre, 1770, den 5. Julius bei Tschesme erfochtene Seeschlacht, und ferner die zwei Tage später erfolgte Verbrennung der Türkischen Flotte vorstellen sollten.

Hackert übernahm diese Arbeit, mit dem Beding, daß man ihm alle zu dieser ganz eigenen Darstellung wesentlich nöthigen Details auf das genaueste mittheilte. Diese jedoch, so wie man sie ihm anfangs gab, waren auf keine Weise hinlänglich, daß der Künstler danach ein lebhaftes, und der

verlangten Wahrheit durchaus entsprechendes Bild hätte verfertigen können.

Nun trug es sich aber zu, daß in eben dem Jahre der Sieger, Graf Alexis Orlow, mit einem Theil seiner Flotte in das mittelländische Meer und nach Livorno kam. Um diese erwünschte Gelegenheit, von welcher P. H. den vollständigsten Unterricht sich versprechen durfte, zu benutzen, reis'te er sogleich dahin; fand aber eben so wenig Befriedigendes vorhanden: keinen Plan des Gefechts, keine Anzeige der Gegend, keine authentische Darstellung der Attake und der dabei obwaltenden Ordnung. Alles und jedes vielmehr, was dem Künstler durch einzelne Personen mitgetheilt wurde, ward sogleich wieder durch den Streit der mittheilenden Schiffscapitäne selber, deren jeder im großen Feuer, jeder im Mittelpunkt des Treffens, jeder in der größten Gefahr gewesen seyn wollte, verwirrt, wo nicht aufgehoben.

Ein Officier des Ingenieurcorps, ein Schweizer, der der Schlacht beigewohnt und einigen Plan davon hätte aufzeichnen können, war nach Basel, seiner Vaterstadt gegangen. Das einzige was der Künstler noch vorfand, war eine Aussicht von Tschesme, die ein Commentur des Maltheserordens, Massimi, ein Mann von Talenten und Geschmack, gezeichnet und hergegeben hatte. Dieser aber war in dem Augenblicke krank und konnte die Arbeit nicht befördern helfen, an deren baldiger Sendung nach Petersburg, wenigstens in vorläufigen wesentlichen Umrissen, dem Grafen Orlow eben so viel als P. H. gelegen war.

So verging nun viele Zeit, bis endlich nach Verlauf eines Monats, unter der Leitung des Contre-Admirals Greigh, eines Schotten in russischen Diensten, mit Beihülfe obgedachter Zeichnung des Ritters Massimi, zwei theils geometrisch

aufgeriſſene, theils ins Perſpectiv gezeichnete Hauptplane zu Stande kamen, nach welchen der Künſtler, anſtatt zweier, ſechs Gemälde in einer Zeit von zwei Jahren zu liefern ſich verbindlich machte, deren Vorſtellungen folgende ſeyn ſollten.

Das erſte: die am 5. Julius 1770 von der in Linie geordneten Ruſſiſchen Flotte gemachte Attake auf die in einem Halbcirkel vor Anker gelegene Türkiſche Flotte.

Das zweite: die Seeſchlacht ſelbſt, beſonders wie in derſelben ein feindliches Vice-Admiral-Schiff von einem Ruſſiſchen Vice-Admirals-Schiff verbrannt, dieſes aber wieder von jenem angezündet wird und beide verbrennen.

Das dritte: die Flucht der Türken in den Hafen von Tſchesme, und wie ſie von der Ruſſiſchen Flotte verfolgt werden.

Das vierte: die Abſendung einer Ruſſiſchen Escadre nach dem Hafen von Tſchesme, nebſt der Bereitung der Ruſſiſchen Brander, um die feindliche Flotte in Brand zu ſtecken.

Das fünfte: die Verbrennung der Türkiſchen Flotte im Hafen, in der Nacht vom 7. Julius.

Das ſechste endlich: die triumphirende Ruſſiſche Flotte, wie ſie, beim Anbruch des Tags, von Tſchesme zurückkehrt und ein Türkiſches Schiff und vier Galeeren mit ſich führt, die von der Flotte gerettet waren.

Auf ſolche Darſtellungen in ſechs großen Gemälden, jedes acht Fuß hoch und zwölf Fuß breit, wurde die Bearbeitung beider Plane vorgeſchlagen, und dieſe durch einen Courier nach Petersburg zu Einholung der kaiſerlichen Genehmigung geſendet.

Indeſſen ließ Graf Alexis Orlow dem Künſtler für die Arbeit, die ihn vollkommen zufrieden geſtellt hatte, 300 Zechinen auszahlen, ſo wie P. H. ſchon vorher, unter dem Namen des Poſtgeldes, für die Reiſe von Rom nach Livorno,

von der Kaiſerin 100 Zechinen erhalten hatte. Bald darauf traf die vollkommene höchſte Genehmigung dieſer vorgeſchlagenen Arbeit ein; der in Rom ſich befindende General Iwan Schuwaloff erhielt ſie, mit welchem ſogleich im Oktober 1771 ein ſchriftlicher Vertrag über Größe, Zeit und pünktliche Vorſtellung der ſechs oben beſchriebenen Gemälde aufgeſetzt, und der Preis für jedes derſelben auf 375 Römiſche Zechinen regulirt wurde, ſo daß das Ganze ſich auf mehr als 12,000 Gulden belief.

Das erſte Gemälde, welches der Künſtler in Arbeit nahm, war jenes von der Schlacht ſelber, in dem bedeutenden Momente, da beide Vice-Admiral-Schiffe brannten, und die Schlacht im heftigſten entſcheidendſten Feuer war. Vollendet war es im Anfang des Jänners 1772; und da gerade zu dieſer Zeit Graf Orlow mit einer Flotte aus dem Archipelagus nach Livorno kam, ſo verſäumte P. H. dieſe Gelegenheit nicht, ſich mit ſeinem Bilde daſelbſt einzufinden, um ſowohl vom Grafen Orlow, als von dem Contre-Admiral Greigh zu erfahren, ob und wie weit er in dieſem Bilde, durch die Ausführung jener ihm mitgetheilten Notizen, die Wahrheit des Vorgangs erreicht, und dem Verlangen dieſer Herren Genüge geleiſtet habe.

Zugleich ließ er einen Entwurf des Gemäldes, welches die Verbrennung der türkiſchen Flotte im Hafen vorſtellte, von Rom nach Livorno zu Waſſer abgehen, weil ſie zwar fertig, doch nicht trocken genug war, um zur Landreiſe aufgerollt werden zu können.

Der vollkommene und allgemeine Beifall, den jenes große, zu Piſa in einem Saale des Grafen Orlow aufgeſtellte Gemälde, ſowohl von dieſem Herrn als von allen anweſenden See-Officieren auf eine entſcheidende Weiſe erhielt, war für den Künſtler höchſt ſchmeichelhaft, ſo wie die getreue Darſtellung

dieſes vom Grafen Orlow erfochtenen Siegs demſelben um ſo intereſſanter war, als er gerade um eben die Zeit die Nachricht erhielt, daß das einzige Schiff, Rhodus, welches ſie von der verbrannten Flotte der Türken gerettet hatten, nunmehr, weil es in der Schlacht ſehr viel gelitten, zu Grunde gegangen war, ſo daß ſolches zur Erhaltung des Andenkens an dieſen ruhmwürdigen Vorgang nur allein auf dem Bilde exiſtirte.

Indeſſen war auch jenes kleinere Gemälde, die Verbrennung der Flotte vorſtellend, angekommen, und wurde im Ganzen gleichfalls mit vielem Beifall aufgenommen; nur war Graf Orlow mit dem Effect eines entzündeten und in die Luft auffliegenden Schiffes, welchen Moment man auf dem Bilde vorgeſchrieben hatte, unzufrieden. Es war beinahe unmöglich, eine der Wahrheit eines ſolchen, vom Künſtler nie mit Augen geſehenen Ereigniſſes deutlich entſprechende Vorſtellung, ſelbſt nach den beſten Beſchreibungen der See-Offiziere, zu geben. An dieſem Momente mußte die Ausführung eine der größten Schwierigkeiten finden. Graf Orlow entſchloß ſich jedoch endlich auch dieſes Hinderniß auf eine ganz eigene grandioſe Weiſe zu heben, und die wirkliche Vorſtellung einer ſolchen Begebenheit, durch ähnliches Auffliegen einer gerade auf der Rhede vor Anker liegenden Ruſſiſchen Fregatte, dem Künſtler zu geben, wenn er ſich anheiſchig machen würde, dieſen Effect mit eben der Wahrheit wie das Feuer auf dem Gemälde der Schlacht darzuſtellen.

Der Graf hatte ſich die Erlaubniß dazu ſowohl von ſeinem eigenen Hofe, als auch vom Großherzog von Toscana, erbeten, und nun wurde gegen Ende des Mai's gedachte Fregatte, die man mit ſo viel Pulver, als zum Aufliegen nöthig war, laden ließ, ſechs Meilen von Livorno auf der Rhede, bei einem ganz unglaublichen Zulauf von Menſchen,

in Brand gesteckt und in weniger als einer Stunde in die Luft geschleudert; zuverlässig das theuerste und kostbarste Modell, was je einem Künstler gedient hat, indem man den Werth der noch nutzbaren Materialien dieser alten Fregatte auf 2000 Zechinen schätzte.

Das Schiff braunte beinahe drei Viertelstunden in den obern Theilen, ehe sich das Feuer der Pulverkammer, die heilige Barbara genannt, mittheilte. Erst durchlief die lodernde Flamme, wie ein Kunstfeuerwerk, nach und nach alle Segel, Taue und die übrigen brennbaren Materien des Schiffs; als das Feuer an die Kanonen kam, die man von Holz gemacht und geladen hatte, feuerten sie sich nach und nach alle von selbst ab. Endlich, nachdem die Pulverkammer erreicht war, that das Schiff sich plötzlich auf, und eine lichte Feuersäule, breit wie das Schiff und etwa dreimal so hoch, stieg empor und bildete feurige, mit Gewalt und Geschwindigkeit ausgeschleuderte Wolken, die durch den Druck der obern Luft die Form eines ausgebreiteten Sonnenschirms erhielten, indem sich Pulverfässer, Kanonen und andere emporgeworfene Trümmer des Schiffs mit darin herumwälzten, und der ganze oberste Theil mit dicken schwarzen Rauchwolken überdeckt war. Nach etwa drei Minuten verwandelte sich diese schreckliche Feuersäule in eine blutrothe Flamme, aus deren Mitte eine durchaus schwarze Säule von Rauch aufstieg, die sich eben so wie jene in ihrem oberen Theile ausbreitete, bis nach etwa eben so langer Zeit auch diese Flamme erlosch, und nur noch der schwarze Rauch, wohl über zwanzig Minuten lang, dicht und fürchterlich, über der Region des verbrannten Körpers emporschwebte.

Aufmerksam auf den Effect dieses Vorgangs, nach allen seinen Theilen, retouchirte der Künstler nochmals das Gemälde von der Verbrennung der Flotte, zu völliger Zufriedenheit

des Grafen Orlow, und vollendete sodann die übrigen ihm aufgetragenen Bilder in der von ihm festgesetzten Zeit.

Er hatte, während derselben, sieben Reisen nach Livorno gemacht, deren jede mit 100 Zechinen fürs Postgeld bezahlt wurde. Ferner malte er für die Russische Monarchin sechs andere Bilder, von eben der Höhe zu acht, und der Breite von zwölf französischen Fuß. Zwei derselben stellten ein, von einer Russischen Escadre gegen die Türken erfochtenes Treffen bei Mitylene und die daselbst erfolgte Landung vor, noch zwei andere ein Gefecht der Russischen Escadre mit den Dulcignoten; das fünfte einen Seevorfall in Aegypten; das sechste endlich das, ein Jahr nach dem vorigen, nochmals bei Tschesme erfolgte Gefecht.

Die zwölf Gemälde sind in Peterhof in einem eigens dazu bestimmten großen Saal aufgestellt, in welchem der Eingangsthüre gegenüber das Portrait Peters des Großen, als des Stifters der Russischen Seemacht, und sodann das Portrait von Katharina der Zweiten sich befindet, unter deren Regierung die Russische Seemacht außerordentlich gefördert und jene glorreichen Siege erfochten worden.

Hackert erwarb sich durch diese Arbeit, nebst einem ansehnlichen Gewinn, einen eben so frühzeitigen als soliden Ruhm, der sich durch das Aufsehen, welches das sonderbare viele Monate vorher in allen Zeitungen Europens angekündigte, kostbare Modell verursachte, mit ungemeiner Geschwindigkeit verbreitete.

Familien-Verhältnisse.

Im Jahre 1772 ging Johann Hackert mit vielen, von Engländern bestellten Arbeiten, selbst nach London; und als

dieſe im folgenden Jahre, bei Gelegenheit der gewöhnlichen öffentlichen Ausſtellung, allgemein bekannt wurden, vermehrte ſich der Ruf des Künſtlers und das Verlangen nach ſeinen Arbeiten. Allein ſeine Geſundheit ward in dieſem Lande immer ſchwächer, ſo daß er im October des nämlichen Jahres in Bath, wohin er ſich, ſolche wieder herzuſtellen begeben hatte, noch ehe er voll neunundzwanzig Jahre zurück gelegt, mit Tode abging.

Herr Manzel Talbot hatte die Freundſchaft, für ſeine Beerdigung, und die ſchon damals berühmte Deutſche Künſtlerin, Angelica Kauffmann, die Güte für die Ueberſendung ſeines nachgelaſſenen Beſitzes und ſeiner unvollendeten Arbeiten an den Bruder, Sorge zu tragen. Dieſer frühzeitige Tod war allerdings ein Verluſt für die Kunſt. Sein Bruder bewahrte manche Arbeit dieſes jungen Künſtlers, und wer ſie ſah, zweifelte nicht, daß ein längeres Leben ihn ſeinem Bruder Philipp, an Talent und Ruhm, würde zur Seite geſetzt haben.

Die Nachricht von dem unerwartet frühen Todesfalle dieſes geliebten Bruders machte auf das Gemüth Philipps einen ſo ſchmerzlichen Eindruck, daß er auf lange Zeit aller Arbeit unfähig, zu Ende deſſelben Jahrs eine Reiſe nach Neapel unternahm, um ſich an veränderten Gegenſtänden und Geſellſchaften von ſeiner Trauer zu erholen. Daſelbſt hatte er Gelegenheit, im Janner 1774 verſchiedene Zeichnungen und Studien, nach einem eben damals geſchehenen Ausbruch des Veſuvs, zu verfertigen, welche er nach ſeiner Zurückkunft in Rom mehrmals auf größern Gemälden benutzte.

Wenige Wochen, ehe ſein erwähnter Bruder Johann nach England abreiſ'te, waren zwei jüngere Brüder, Wilhelm und Carl, bei ihm in Rom eingetroffen. Jener hatte

ſich der Geſchichts- und Porträtmalerei gewidmet, und arbeitete einige Zeit unter Raphael Mengs Anleitung; und da nachmals dieſer Rom verließ, um nach Spanien zu gehen, folgte er ſeinem Meiſter nach Toscana, und zog endlich von Livorno mit einer kleinen Ruſſiſchen Escadre nach Rußland, wo er im Jahre 1780, als Zeichenmeiſter einer Akademie, im 32ſten Jahre ſeines Alters ſtarb. Carl hatte einige Jahre in Rom, unter Anleitung ſeines Bruders, Landſchaften in Oel und häufiger noch in Gouache gemalt. Er etablirte ſich nachmals 1778 in Genf, und als ſich die innerlichen Unruhen daſelbſt immer erneuerten, in Lauſanne. Philipp aber ließ ſeinen jüngſten Bruder Georg, welcher bei Berger in Berlin die Kupferſtecherkunſt erlernt hatte, nach Rom kommen.

Reiſen.

Im Jahre 1774 machte P. H., in Geſellſchaft des Raths Reiffenſtein, eine Reiſe nach Aquila und Arezzano, um den Lago Fucino und das höchſt merkwürdige Stück der Römiſchen Baukunſt, das von Kaiſer Claudius zu Ableitung der in jener tiefen Gegend immer angehäuft ſtehenden Waſſer errichtet war, und noch jetzt unter dem Namen des emissario di Claudio bekannt iſt, zu beſehen. Von da aus zogen ſie über das maleriſch ſchöne Land von Sora, Iſola di Sora, Caſamaro u. ſ. w. nach Rom zurück.

Ferner machte er im Jahre 1775 eine ſolche Tour nach Civita Caſtellana, Soracte Pogio Mirteto, Ponte Correſe und andern Gegenden um Rom, ſo daß beinahe im Umkreis von 60 Italiäniſchen Meilen um dieſe Stadt kein beträchtlicher Ort, keine reizende Ausſicht war, die der Künſtler

nicht gezeichnet und für seine Studiensammlung benutzt hätte. Eben so verfuhr er im folgenden Jahre auf einer Wanderung in die Apenninischen Gebirge, da er denn bis nach Ravenna gelangte und über Urbino und Perugia zurückkehrte. Auf diesem Wege machte er unter andern eine Zeichnung von Cesena, dem Geburtsort Pius des Sechsten, und verfertigte sodann nach derselben ein drei Fuß hohes und vier Fuß breites Oelgemälde zu großer Zufriedenheit des Papstes.

Pius VI.

Als P. H. demselben das Bild vorstellte, wurde er sehr gnädig aufgenommen; der Bali Antinori, ein Toscaner, präsentirte ihn, und er wurde ohne alle gewöhnliche Ceremonien zum Papst geführt. Dieser fand sich sehr geschmeichelt und wünschte, daß es in Kupfer gestochen würde. P. H. erwiederte, daß es auch sein Wille wäre, und daß Giovanni Volpato bereits den Pendant dazu, die Aussicht auf die Peterskirche, von Ponte Molle genommen, unter Händen hätte. Der Papst fragte, ob die beiden Platten wohl in zwei Monaten fertig seyn könnten. P. H. antwortete: „es wird schwer halten in einem Jahre. Außerdem, so hat mein Bruder, der noch jung ist, und erst anfängt große Platten zu machen, noch keine Kupferstich-Druckerei eingerichtet. Wir empfehlen uns daher der hohen Protection Ew. Heiligkeit.“ Der Papst schenkte dem P. H. für das Bild eine massiv goldne Dose, worauf die erste Medaille war, die er während seiner Regierung hatte schlagen lassen, nebst sechs Stück großen goldenen Medaillen, und sagte: „Wenn Ihr was nöthig habt, so kommt gerade zu uns: Ihr findet alle Protection.“ Dabei klopfte er ihm beide Backen sehr freundlich,

und ſagte: „Mein Sohn, ich will Euch ſehr wohl.“ Denn den Segen konnte er ihm als einem Ketzer nicht geben.

Donna Giulia Falconieri.

Die Signora Giulia Falconieri war eine ſehr gute Freundin von P. H. Dieſe Dame, die viel Geiſt, Beleſenheit und ſoliden Verſtand beſaß, hatte alle Abende eine kleine, aber ſehr intereſſante Geſellſchaft von Cardinälen, Prälaten und Gelehrten. Künſtler fanden ſich nie bei ihr, Hackert ausgenommen. Er hatte ihre Bekanntſchaft in Frascati zuerſt gemacht bei Don Paul Borgheſe, nachherigem Prinzen Aldobrandini, ferner in Albano, wo ſie die Villeggiatur des Octobers hielt. Sie war Liebhaberin der Malerei, hatte Geſchmack darin, doch ohne gründliche Kenntniß. Nach verſchiedenen Jahren, da ihre Tochter an den Neffen des Papſtes verheirathet wurde, an den Duca di Nemi Braſchi, wurde die Bekanntſchaft immer größer. Sie war eine geborne Dame von Melini, und da keine männlichen Erben in ihrer Familie waren, ſo brachte ſie durch Vermächtniß die ganze Meliniſche Erbſchaft in das Haus Falconieri. Sie war Beſitzerin der Villa Melini auf dem Monte Mario, wo die ſchönſte Ausſicht von Rom iſt, und alle Fremden, die eine Idee von dieſer Stadt behalten wollen, beſuchen dieſen Hügel. P. H. fiel es ein, die Ausſicht von dort zu malen, weil ſie ein Bild macht, und alle intereſſanten Monumente deutlich zu ſehen ſind, und ſodann ſie in Kupfer ſtechen zu laſſen; welches auch geſchah. Er bat ſich die Erlaubniß von ihr aus, den September und October auf ihrer Villa zu wohnen, weil ſie in der Zeit zu Frascati in ihrer Villa La Ruſina, und im October die Villeggiatur in Albano zubrachte.

Mit Vergnügen ertheilte ſie ihrem Agenten, der ein Caplan war und täglich die Meſſe in einer Capelle durch Stiftung ihrer Voreltern leſen mußte, Befehl, dem P. H. die ganze Villa nebſt allem, was er nöthig hätte, mit Ausſchluß der Wäſche, die er ſich verbat, zu übergeben.

Mit dieſer Bequemlichkeit malte er in Gouache die Ausſicht von Rom, und brachte ſeine Zeit vergnügt zu, indem Freunde und Fremde ihn beſuchten. Der Caplan, der zugleich die Aufſicht über die Weinberge führte, war des Nachmittags immer betrunken, und der drolligſte Menſch, den man ſich denken kann. Außer daß es ihm an Bildung und Beleſenheit fehlte, hatte er natürliche witzige Einfälle, die man bewundern mußte. — Georg Hackert ſtach das Bild in Kupfer, und Graf Frieß kaufte daſſelbe für 150 Zechinen. Es iſt noch in der Sammlung dieſes Hauſes in Wien.

Die Platte war fertig, und weil Signora Giulia Falconieri ſchon längſt verlangt hatte, dieſelbe möchte Pius dem Sechsten zugeeignet werden, theils weil der Papſt, noch als Prälat, öfters bei ihr geweſen und ſogar in jüngern Jahren ein Verhältniß zu ihr gehabt haben ſoll, theils weil ihre Tochter an ſeinen Neffen, den Duca Braſchi, verheirathet war; auch P. H., der lange in Rom gelebt, und viel mit der Römiſchen Nobleſſe Umgang hatte, den Römiſchen Styl ſehr genau kannte: ſo ließ er durch ſeinen Freund, den Bali Antinori, anfragen, wann es Sr. Heiligkeit gefällig wäre, die Gebrüder Hackert zu empfangen. Der Papſt war außerordentlich gnädig und höflich; er dankte beiden für den Nutzen, den ſie im Staate geſtiftet hätten. „Wir ſind, ſagte er, von allem genau unterrichtet, was Ihr für unſern Staat gethan habt. Ihr habt den Kupferſtichhandel mit Auswärtigen eingeführt, wovon niemand eine Idee hatte: Ihr habt

in Fabriano die Papiermühle eingerichtet, wo jetzt beſſer Papier zur Kupferdruckerei gemacht wird als in Baſel, und das Geld bleibt im Lande. Wollte Gott, meine Unterthanen hätten dieſelbe Induſtrie, ſo würde der Staat glücklich ſeyn. Ihr zeichnet Euch beſonders unter den fremden Künſtlern aus. Andre ſuchen Geld zu ziehen, zwicken auf alle Weiſe die armen Römer, und gehen davon; Ihr hingegen ſuchet, ohne Anſehen der Nation, zu helfen was Ihr könnt, und der jungen Künſtler Copien bei Fremden anzubringen." — Er führte beide Brüder und zeigte ihnen neue Bilder, die er gekauft hatte, und ſchenkte einem jeden drei goldene Medaillen.

Cardinal Pallavicini.

Dem Styl gemäß mußte dem Majordomo maggiore auch ein Exemplar gegeben werden; dieſes war ſein Neffe, jetzt Cardinal Braſchi, der nahe am Papſt auf dem Vaticam logirte; desgleichen dem Cardinal Secretario di Stato, welches Pallavicini war, den P. H. ſchon längſt kannte. Der Cardinal empfing beide Brüder und das Kupfer mit vieler Höflichkeit, ſetzte ſich an das Kamin und nöthigte alle zum Sitzen. Er hatte einen bigotten Benedictiner bei ſich. Von dem Kupfer und der Kunſt wurde wenig geſprochen. Da der Geiſtliche hörte, daß es zwei Preußen wären, fragte er den Cardinal: ob ſie zur allein ſeligmachenden Römiſch-katholiſchen Religion gehörten. Der Cardinal ſagte: „das iſt eben zu bejammern, daß zwei ſolche brave Menſchen ewig verdammt ſeyn müſſen." Beide Brüder lächelten. Der Mönch fuhr fort, ſie zu überzeugen, daß keine Seligkeit zu hoffen wäre, wenn man nicht Römiſch-katholiſch ſey. Der Cardinal ſtimmte

fleißig bei; die Gebrüder saßen still und hörten an. Endlich sagte der Cardinal: „Sie, als der älteste, sollten dem jüngern Bruder ein Exempel geben, und sich zum wahren Glauben bekennen.“ Da konnte es P. H. nicht länger aushalten, stand auf, stellte sich vor Se. Eminenz und sagte: Eminenz! wir sind in einem Lande geboren und erzogen, wo vollkommene Gewissensfreiheit herrscht. Ein jeder mag glauben, was er will; keiner bekümmert sich darum. Niemand wird fragen, zu welcher christlichen Secte er sich bekenne; wenn er als ein ehrlicher und guter Bürger lebt, so ist es genug. Ew. Eminenz können versichert seyn, daß ich nichts gegen die Römische Religion habe; ich glaube, daß sie eben so gut ist als alle andern. Weil wir aber so erzogen sind, daß ein Mensch, der bei uns die Religion verändert, ein Abscheu ist, und in der Gesellschaft kaum geduldet wird, sey es auch ein Jude oder Mohamedaner, so ist es unmöglich, daß ich in meinem Leben meine Religion ändere, weil die allgemeine Opinion aller wohldenkenden Menschen ist, daß kein braver Mann die Religion, in der er geboren und erzogen worden, verändert. Nehmen Ew. Eminenz die Meinung der Welt hinweg, so werde ich morgen katholisch.“ Da P. H. dieses sehr spöttisch sagte, so fühlte der Cardinal den falschen Schritt, den er gethan hatte, bat sehr um Verzeihung, davon gesprochen zu haben, und sagte: „ich habe es bloß aus gutem Herzen gethan, um Euch zu retten. Ich hoffe, daß Sie es nicht als eine Beleidigung ansehen werden.“ So wurde friedlich Abschied genommen. Einige Tage darauf kam ein Abbate, Don Gennaro Geraci, ein Freund von P. H., der alle Wochen ihn einigemal besuchte, ein Mann von natürlichem guten Verstand, der auch gelesen hatte: der Cardinal de Bernis nannte ihn nur den natürlichen Philosophen. Cardinal Pallavicini war unruhig

über den falschen Schritt und fürchtete, der Papst möchte es erfahren; daher, um die Sache wieder gut zu machen, gab er Don Gennaro Geraci diese Commission, weil er wußte, daß dieser ein Freund von beiden Brüdern war. Er versicherte zwar den Cardinal, daß es unnöthig sey, denn er kenne beide Brüder zu sehr, als daß sie das übel nehmen, noch weniger, daß sie davon sprechen würden; aber der Cardinal bestand darauf, er möchte ausdrücklich zu ihnen gehen, um Verzeihung bitten und versichern, daß der Cardinal es nicht böse gemeint habe. Don Gennaro kam an; nachdem er guten Morgen geboten, sagte der C—e: „der Cardinal hat den ersten dummen Streich gemacht; um ihn wieder gut zu machen, begeht er den zweiten, der noch dümmer ist. Ich soll Euch um Verzeihung bitten, daß er mit Euch von Religionssachen gesprochen hat; er hat es aus gutem Herzen gethan. Er bittet, daß Ihr nie davon sprechen möget." Der schnurrige Abt, der dieses so recht auf gut Neapolitanisch sagte, machte beide Brüder herzlich lachen. P. H. antwortete und bat, Sr. Eminenz seinen Respect zu vermelden und zu versichern, daß er gar nicht mehr daran gedacht hätte, und daß er nie davon sprechen würde. Welches er auch heilig gehalten hat, so lange der Cardinal lebte.

Einige Zeit darauf wollte P. H. den Hafen von Ancona und Civita Vecchia zeichnen, wozu die Erlaubniß des ersten Ministers gehört; er ging also zum Cardinal und bat ihn darum. Dieser war so höflich und sagte: „Machen Sie mir das Vergnügen und kommen gegen drei Uhr zu mir zur Tafel, so werden Sie die Erlaubniß bereit finden." Es geschah. Don Gennaro war auch eingeladen. Die Tafel war auch gesprächig und angenehm; an alles andere wurde nicht mehr gedacht. Endlich entschlief dieser Cardinal selig im Herrn. Spanien

hatte ihn besonders dazu gestellt, damit sie machen konnten nach ihrem Gefallen.

Charles Gore. Richard Payne Knight.

Philipp Hackert's großes Talent, die Naturgegenstände leicht, geschmackvoll und geistreich aufzufassen, bezauberte nun die Reisenden, und regte sie zur Nachahmung auf. Der Künstler förderte und unterrichtete sie gern, wohl wissend, daß er sich keine Nebenbuhler, sondern Bewunderer heranzog. Besonders war er immer von Engländern umgeben, und der Trieb, die Natur zu schauen und nachzubilden, wuchs unter den Liebhabern mit jedem Jahre. In guter Gesellschaft wurden kleine Reisen im April, Mai und Juni vorgenommen. Den Sommer brachte man in Albano, manchmal in Castel Gandolfo zu, wo außer seinen nächsten Freunden wohl empfohlene Fremde freien Zutritt hatten. Besonders wurden die Abendstunden gut angewendet. Man versammelte sich um einen großen runden Tisch, und alles bediente sich um die Wette des Bleistifts und der Sepie.

Hier machte der Künstler eine Bekanntschaft, die auf sein Leben und Glück großen Einfluß hatte. Es war die des Herrn Charles Gore und dessen liebenswürdiger Familie. Die älteste Tochter zeichnete und malte gar geschickt landschaftliche Gegenstände. Der Vater, der sich früher dem Schiffbau ergeben hatte, fand vorzügliche Lust am Zeichnen von Schiffen und Fahrzeugen aller Art, die er bei großer und genauer Kenntniß mit einer leichten Manier auf seine Seestücke zu vertheilen wußte. Mit ihm und einem andern Engländer, Richard Knight, vereinigte sich P. H. zu einer Reise nach

Sicilien, auf gemeinſchaftliche Koſten; welche ſie denn auch im Frühling des Jahres 1777 antraten.

Von dieſer Reiſe können wir eine genauere Rechenſchaft geben, indem das Tagebuch des Herrn Knight, eines ſehr gebildeten Mannes, in Engliſcher Sprache geſchrieben, vor uns liegt, der, indem die beiden andern zeichneten, die Gegenden umher durchſtrich und davon manche genaue Beſchreibung lieferte, nicht weniger über ſittliche, polizeiliche und andere Gegenſtände bedeutende Betrachtungen anſtellte.

Tagebuch
einer Reiſe nach Sicilien
von
Richard Payne Knight.

Abfahrt.

Den 3ten April 1777 hatten wir Rom verlaſſen und fuhren am 12ten von Neapel in einer Felucke von zwölf Rudern ab, um die Reiſe durch Sicilien zu machen, und im Vorbeigehen Päſtum und die Lipariſchen Inſeln zu beſuchen. Sobald man den Neapolitaniſchen Hafen verlaſſen hat, öffnet ſich die herrlichſte Scene nach allen Seiten. Die Stadt erhebt ſich ſtufenweiſe über das Geſtade, indem der Berg Veſuv daneben raucht; Sorrent, Capri, Iſchia, Procida beſchäftigen das Auge bis zum Cap Miſene, und bilden ein Amphitheater, bereichert mit Paläſten, Gärten, Wäldern und Ruinen, eine ſolche Verſammlung von Gegenſtänden, wie ſie nie geſehen wird. Wir genoſſen dieſen Augenblick in der größten Vollkommenheit, indem das Wetter ſehr ſchön, und der Frühling in voller Blüthe war. Die unendliche Mannichfaltigkeit von Farben und Tinten wurden durch den Perlton, der Claude Lorrain's Gemälde ſo ſehr auszeichnet und dieſem köſtlichen Klima ganz eigen iſt, mit einander verbunden. Die Bai von Neapel hält ungefähr 20 (engliſche) Meilen bis Capri, und je weiter wir nach der offenen See fuhren, ſchienen Farben und Formen in die Atmoſphäre zu ſinken, ſie wurden nach und nach undeutlich, bis die Sonne zuletzt ihre Strahlen

zurückzog, und alles in Finſterniß hinterließ. Während der Nacht ſchliefen wir in der Felucke, und ehe die Sonne aufging, kamen wir zu einem kleinen Dorf, Agropoli genannt, 5 Meilen von Päſtum. Wir nahmen ſogleich Pferde, dieſe ehrwürdigen Denkmäler zu beſuchen.

Päſtum.

Den 13. April.

Die erſte Anſicht derſelben iſt äußerſt überraſchend. Drei Tempel, welche leidlich erhalten ſind, ſtehen einer neben dem andern, in der Mitte eines reichen und ſchönen Thales, umgeben von romantiſchen Hügeln, welche mit blühenden Büſchen und immergrünen Eichen bedeckt ſind. Einer derſelben iſt der Mons alburnus, und noch jetzt mit jenen Bäumen bewachſen, deren Virgil im dritten Buche ſeiner Georgica gedenkt:

Est lucos Silari circa ilicibusque virentem
Plurimus Alburnum volitans (cui nomen Asilo
Romanum est: oestron Graji vertere vocantes).

Er heißt nun Monte Postiglione und ſteht am Zuſammenfluß des Silarus und Tanager, (jetzt Selo und Negro). Die Ufer des Silarus ſind durchaus mit dichten Wäldern beſetzt, die während des Sommers, durch die vorerwähnten Oestri oder Asili, eine Art ſtechender Fliege, heimgeſucht werden. Der Tanager iſt ein unbedeutendes Waſſer, das manchmal zur Sommerszeit austrocknet, daher Virgil von sicci ripa Tanagri ſpricht.

Die Architektur von Päſtum iſt die alte Doriſche, die Säulen kurz und cannelirt, mit breiten flachen Capitälen und

ohne Baſen. Sie ſind aus einer Art poröſer Steinmaſſe verfertigt, wie die von Lago del Tartaro bei Tivoli (Travertin). Ich glaube, die Säulen wurden cannelirt und vollendet, wenn ſie ſchon aufgerichtet waren: denn wir fanden in Sicilien Tempel, an denen einige Säulen cannelirt waren und andere nicht. Die Steine ſind vortrefflich gearbeitet, und mit der größten Genauigkeit zuſammengeſetzt, und zwar auf die Weiſe wie die trefflichſten Werke des Alterthums, ohne Bindungsmittel. Die Farbe iſt ein weißliches Gelb, das hie und da ins Graublaue ſpielt. Die Witterung hat den Stein angegriffen; er iſt mit Moos und Kräutern bewachſen, und nicht von Rauch geſchwärzt, noch durch neuen Anbau entſtellt, wie die Ruinen zu Rom. Daher die Tinten ſehr harmoniſch, angenehm und maleriſch ins Auge fallen.

Betrachtet man die Theile dieſer Tempel in der Nähe, ſo erſcheinen ſie roh, maſſiv und ſchwer; aber in der gehörigen Entfernung geſehen, iſt die allgemeine Wirkung groß, einfach, ja zierlich. Das Rohe erſcheint dann als eine künſtliche Nachläſſigkeit, und das Schwerfällige verwandelt ſich in eine gerechte und edle Feſtigkeit.

Außer den drei Tempeln ſind noch die Grundmauern eines kleinen Theaters und bedeutende Ueberbleibſel der Stadtmauern zu ſehen. Innerhalb derſelben iſt der ganze Raum mit zerbrochenen Säulen und andern Fragmenten zerſtörter Gebäude bedeckt, woraus wir die ehemalige Herrlichkeit dieſer alten Stadt abnehmen können. Beſonders merkwürdig ſind die Ruinen eines kleinen Tempels von wunderbarer Art. Er ſtand zwiſchen dem großen Tempel, den einige für eine Baſilica halten wollen, und dem Amphitheater, und war im Ganzen von der gewöhnlichen Doriſchen Form; nur ſind die Säulen nach Korinthiſcher Ordnung cannelirt, d. h. zwiſchen

den Vertiefungen abgeflächt. Auch ſind die Capitäle von derſelben Ordnung, nur ſehr roh und einfach. Das Geſims iſt Doriſch, aber von mehr Gliedern als bei den übrigen Gebäuden von Päſtum. Zwiſchen den Triglyphen ſind Basreliefe, deren Zeichnung ſehr rein und zierlich geweſen zu ſeyn ſcheint; aber ſie ſind ſo zerfreſſen und verſtümmelt, daß man nicht über die Ausführung urtheilen kann.

Nun iſt die Frage: ob dieſer Tempel gebaut worden, ehe die Korinthiſche Ordnung zu ihrer Vollkommenheit gelangt, oder nachdem ſie ſchon wieder im Abnehmen geweſen. Ich bin aus mancherlei Urſachen geneigt, das erſte zu glauben; denn die Korinthiſche Ordnung zeigt ſich an keinem Monumente vor den Zeiten Auguſt's vollkommen, und ſcheint erſt zu den Zeiten der Antonine in Abnahme zu gerathen. Was die Erzählung betrifft, gedachtes Capitäl ſey durch einen Korinthiſchen Architekten erfunden worden, indem er eine Akanthſtaude geſehen, die um einen Blumenkorb her gewachſen, ſo verdient ſie wenig Aufmerkſamkeit. Die erſten Anfänge der Korinthiſchen Ordnung findet man unter den Ruinen von Theben und Perſepolis. Sie wurden wahrſcheinlich um die Zeit Alexander's des Großen nach Europa gebracht; aber die ſtolzen Griechen wollten ſich nicht als Nachahmer in irgend einer Sache bekennen. — Die Stadt Päſtum muß lange in einem Zuſtand von Verfall geweſen ſeyn, ehe die Korinthiſche Ordnung zu ihrer Vollkommenheit, geſchweige denn zu ihrem Verderbniß gelangte: denn Strabo gedenkt, daß der Ort ſchon verlaſſen und ungeſund zu ſeiner Zeit geweſen ſey, und die Geſchichtſchreiber der Römiſchen Kriege in Italien nennen ihn niemals als einen Platz von einiger Bedeutung. Ferner ſind die Gebäude der ſpätern Römiſchen Zeiten, als die Architektur ſchon verdorben war, in einem

ganz verſchiedenen Styl von dem obgedachten; auch bedienten ſich die Römer, als Herren der Welt, denen die reichen Steinbrüche von Afrika, Griechenland und Sicilien zu Gebote ſtanden, keiner ſo geringen Materialien; da hingegen die Griechiſchen Republiken, auf einen engen Raum eingeſchränkt, ſich genöthigt ſahen, das Material anzuwenden, das ihr eigener Boden lieferte.

Die genaue Zeit vom Aufſteigen und Fallen Päſtums iſt nicht bekannt, obgleich beides früh genug mag geweſen ſeyn. Die Ueberbleibſel dieſer Stadt ſind ihre Erhaltung der böſen Luft ſchuldig: denn wäre der Platz bewohnbar geweſen, ſo hätten ſie das Schickſal der meiſten Griechiſchen und Römiſchen Werke gehabt; man hätte ſie niedergeriſſen und die Materialien zu neuen Gebäuden angewendet. Dieſe tödtliche Luft wird durch einen ſalzigen Strom erzeugt, der von den Bergen herabfließt, und hinter den Mauern ſtockt, wo er durch Sinterung die Steinart hervorbringt, wovon die Stadt gebaut war. Dieſe Steinwerdung geſchieht außerordentlich ſchnell, ſo daß einige geglaubt haben, man habe ſich gewiſſer Formen bedient, und in denſelben die Säulen durch Incruſtation hervorgebracht, indem dieſe Rohr und Binſen, welche durch das Waſſer verſteinert worden, enthalten; ich glaube aber nicht, daß dieſe Meinung Grund habe. Die Stadt war viereckt, wie man an den Mauern ſieht, welche ſonſt ſcheinen an der See geſtanden zu haben, ob ſie gleich gegenwärtig, durch die Wirkung des verſteinernden Stroms, 500 Yards davon entfernt ſind. Der neue Grund läßt ſich recht gut von dem alten unterſcheiden, indem er durchaus entweder Verſteinerung oder Sumpf iſt, anſtatt daß der alte Boden, innerhalb der Mauern und zwiſchen ihnen und den Bergen, trocken und fruchtbar erſcheint, der Päſtaniſchen

Stromboli.

Den 25. April.

Wir verließen Porto Palinuro den 22. um 2 Uhr in der Nacht; aber da das Wetter sehr still war, so erreichten wir Stromboli nicht eher als am Abend des andern Tages. Wir waren noch 30 Meilen von derselben entfernt, als uns schon der beschneite Gipfel des Aetna erschien, an welchem der Dampf herunter rollte. Die untern Regionen des Bergs, obgleich über dem Horizont, wurden nachher unsichtbar, wegen der Dichtheit der untern Atmosphäre. Man sagte mir, daß man ihn öfters vom Vorgebirge Palinuro sehen könne, welches bei unserm Aufenthalt nicht eintraf, indem die Luft niemals heiter genug war.

Die Insel Stromboli ist ein conischer Berg, der aus der See aufsteigt und ganz aus vulcanischer Materie besteht. Der Rauch kommt gegenwärtig aus der Nordwest-Seite hervor, nahe am Gipfel, welcher unfruchtbar aus loser Asche besteht. Der übrige Theil des Berges ist reichlich bebaut und mit Wein bepflanzt, welcher sehr geschätzt wird. Bei Nacht sah man das Feuer des Kraters, aber unbedeutend, weil das Wetter sehr schön war. Wenn es regnet, oder Südwinde wehen, entsteht gewöhnlich ein kleiner Ausbruch; das Getöse aber dauert zu allen Zeiten fort, sehr stark und einem Donner gleich. Wir hätten gern den Berg erstiegen und den Krater untersucht; doch hinderte uns daran eine Verordnung des Königs von Neapel, welche verbietet mit den Einwohnern Gemeinschaft zu pflegen, bei Strafe, in den übrigen königlichen Staaten Quarantäne zu halten. Da dieß nun eine Ceremonie war, die wir zu beobachten keine Lust fühlten,

so segelten wir noch die Nacht auf Lipari zu, und kamen Morgens früh daselbst an.

Lipari.

Den 24. April.

Die Stadt ist in dem Grunde einer engen Bai gelegen, auf einem Lavafelsen, der in die See hervortritt, dessen schöne Massen mit Gebüsch reichlich umhangen sind. In einiger Entfernung angesehen, erscheint die Stadt sehr gefällig und malerisch, mit einer kleinen Ebene umringt, die mit Häusern und Gärten bedeckt ist, worauf denn bald die Gebirge sich erheben, die ehemals Vulcane waren, gegenwärtig aber in reiche Weingärten verwandelt sind, in welchen man Feigen- und Maulbeerbäume zerstreut sieht. Die Häuser sind alle weiß abgetüncht, mit ganz flachen Dächern, und bilden, indem eins hinter dem andern hervorsteigt, manche sehr malerische Gruppen; doch wenn man in die Stadt kommt, verwandelt sich die Ansicht, alles ist Unflath und Elend.

Indessen meine Gefährten zeichneten, bestieg ich den höchsten Gipfel der Insel. Nachdem ich beinahe eine Stunde zwischen den Weinbergen hinaufgegangen war, kam ich an unfruchtbare verbrannte Felsen, die ich mit Mühe und Schwierigkeit hinanklimmte, und nun nichts weiter als wüste Zerstörung erwartete; aber wie sehr war ich erstaunt, als ich auf den Gipfel kam, indem ich unter mir, zwischen senkrechten Felsen, ein schönes natürliches Amphitheater von etwa 300 Yards im Durchmesser erblickte, dessen Boden mit Weinreben bepflanzt und hie und da mit einem einsamen Wohnhaus geziert war. Dieses war sonst der Krater des Vulcans,

und da das Ganze mit porösen Felsen umgeben ist, so bleibt der Boden trocken und fruchtbar, obgleich die Wasser keinen sichtbaren Abzug haben.

Von dem höchsten Punkte dieser Felsen sieht man die sämmtlichen Liparischen Inseln, so wie die Küsten von Sicilien und Calabrien. Unmittelbar unter dem Beschauer liegt die Insel Volcano, eine unfruchtbare Anhäufung von Asche, die kaum irgend ein Moos hervorbringt. Es scheint daher, daß diese Insel später entstanden ist als die andern, welche aus derselben Materie bestehen; doch die Zeit hat Asche und Lava mürbe gemacht und in einen Boden verwandelt, der, obgleich trocken, dennoch fruchtbar ist und dem Weinbau ganz besonders günstig.

Fazello nimmt an, es sey diese Insel zwischen dem zweiten und dritten Punischen Krieg entstanden, unter dem Consulat des Labeo und Marcellus. Doch rührt dieß von einer mißverstandnen Stelle des Orosius her, welcher auf Volcanello anspielt. Volcano hingegen wird schon vom Thucydides erwähnt, als seiner Zeit angehörig, und gleichfalls vom Aristoteles, der einer großen Eruption dieser Insel gedenkt, welche manche Städte Italiens mit Asche gedeckt habe. Ehemals hieß sie Thermissa und Hiera, und die Poeten setzten dahin die Schmiede des Vulcan. Strabo sagt, sie habe zu seiner Zeit an drei Orten gebrannt; gegenwärtig brennt sie nur an einem, und zwar sehr wenig. In dem Laufe von einigen tausend Jahren mag sie, bei der langsamen Verwitterung vulcanischer Materien, wohl so wie die übrigen fruchtbar werden: denn diese müssen sich seit Cicero's Zeit sehr gebessert haben, der den Boden derselben miserum et jejunum nennt. Stromboli und Volcano sind die einzigen, die noch heut zu Tage brennen. Lipari ist seit den Zeiten des Strabo

erloſchen; die warmen Bäder daſelbſt aber ſind noch immer, ihrer Heilkraft wegen, ſehr berühmt. Sowohl hier als auf Volcano findet ſich ein ſchwarzes Glas in großer Menge, welches die Naturforſcher Isländiſchen Achat nennen.

Die große Wirkung, welche die Wetterveränderungen auf die Feuer dieſer Inſeln haben, macht es den Schiffern, die damit bekannt ſind, möglich die Gefahren der Winde mit großer Gewißheit vorauszuſagen; daher denn wohl die Poeten von der Höhle des Aeolus mögen gefabelt haben. Stromboli, als die größte und den Winden am meiſten ausgeſetzte Höhe, ward für den eigentlichen Wohnſitz des Gottes angenommen: celsa sedet Aeolus arce. Auch kennt Virgil das beſtändige Getös dieſes Berges und ſchreibt es den raſenden Winden zu, welche darin eingekerkert ſind:

Illi indignantes, magno cum murmure montis,
Circum claustra fremunt.

Valerius Flaccus (Argon. I, 579) giebt noch eine genauere Beſchreibung:

Aequore Trinacrio, refugique a parte Pelori
Stat rupes horrenda fretis; quot in aethera surgit
Molibus, infernas totiens demissa sub undas,
Nec scopulus, aut antra minor juxta altera tellus
Cernitur.

Einige Geographen und Antiquare haben behauptet, Virgil, indem er bei einer andern Gelegenheit der Inſel Lipari den Beinamen der Aeoliſchen giebt, habe die Höhle des Aeolus dahin geſetzt; aber Plinius und Strabo ſprechen deutlich genug das Gegentheil aus, und die Stelle ſelbſt zeigt hinlänglich des Dichters Meinung. Die Beſchreibung des Flaccus iſt noch genauer, indem Stromboli, gerade wie er es beſchreibt, von allen andern Inſeln getrennt iſt, Lipari

zurückzog, und alles in Finsterniß hinterließ. Während der Nacht schliefen wir in der Felucke, und ehe die Sonne aufging, kamen wir zu einem kleinen Dorf, Agropoli genannt, 5 Meilen von Päſtum. Wir nahmen ſogleich Pferde, dieſe ehrwürdigen Denkmäler zu beſuchen.

Päſtum.

Den 13. April.

Die erſte Anſicht derſelben iſt äußerſt überraſchend. Drei Tempel, welche leidlich erhalten ſind, ſtehen einer neben dem andern, in der Mitte eines reichen und ſchönen Thales, umgeben von romantiſchen Hügeln, welche mit blühenden Büſchen und immergrünen Eichen bedeckt ſind. Einer derſelben iſt der Mons alburnus, und noch jetzt mit jenen Bäumen bewachſen, deren Virgil im dritten Buche ſeiner Georgica gedenkt:

Est lucos Silari circa ilicibusque virentem
Plurimus Alburnum volitans (cui nomen Asilo
Romanum est: oestron Graji vertere vocantes).

Er heißt nun Monte Postiglione und ſteht am Zuſammenfluß des Silarus und Tanager, (jetzt Selo und Negro). Die Ufer des Silarus ſind durchaus mit dichten Wäldern beſetzt, die während des Sommers, durch die vorerwähnten Oestri oder Asili, eine Art ſtechender Fliege, heimgeſucht werden. Der Tanager iſt ein unbedeutendes Waſſer, das manchmal zur Sommerszeit austrocknet, daher Virgil von sicci ripa Tanagri ſpricht.

Die Architektur von Päſtum iſt die alte Doriſche, die Säulen kurz und cannelirt, mit breiten flachen Capitälen und

genannt, wo man noch einige Ueberbleibſel der alten Stadt Tyndaris antrifft. Sie ſcheint durch ein Erdbeben untergegangen zu ſeyn, und ein großer Theil des Hügels, auf dem ſie ſtand, iſt wahrſcheinlich in die See gefallen. Gedachte Reſte ſind die Grundmauern eines Theaters und Tempels, beide wahrſcheinlich aus Römiſcher Zeit. Ein Baron Della Scuda hatte vom König von Neapel die Erlaubniß erhalten, hier nach Alterthümern zu graben, und man ſagte uns, er habe manche Sachen von Werth gefunden. Wollte man dieſe Nachgrabungen fortſetzen, ſo würde man wahrſcheinlich noch manches finden, da dieſe Stadt immer mit den Römern in Verbindung und gutem Vernehmen blieb, auch die Tugend und Unerſchrockenheit eines ihrer Bürger ſie vor der Raubſucht des Verres bewahrte, welcher die meiſten andern Städte Siciliens plünderte. Hinter Tindaro kamen wir in die Gebirge, und ungefähr 5 Meilen weiter gelangten wir wieder an die See, wo wir einen kleinen Thunfang antrafen, nicht weit von der Stadt Patti. Wir waren genöthigt die Nacht hier zu bleiben, wegen eines lächerlichen Abenteuers, das uns begegnete. Denn indem der Maulthiertreiber ſeine Thiere fütterte, unterhielten ſich meine Reiſegefährten mit Zeichnen, wozu ſie keine beſondere Erlaubniß nöthig zu haben glaubten, weil nichts in der Nähe war, das einer Feſtung ähnlich geſehen hätte; aber bald wurden wir durch eine Vorladung des Stadtrichters von Patti überraſcht, welcher ſich ſelbſt mit dem Titel eines Gouverneurs beehrte. Er befahl uns ſämmtlich vor ihm zu erſcheinen und auf die Anklage zu antworten, daß wir einen Wachtthurm an der Küſte abgezeichnet hätten, den er eine Feſtung nannte. Nachdem Herr Hackert, als der Hauptverbrecher, ſeine Zeichnung geendigt hatte, ging derſelbe und fand den Stadtrichter von Advocaten umgeben,

welche eine Klage auf mehreren Bogen aufgeſetzt hatten. Er ſagte ihm, wir wären nur Dilettanten, welche bloß zu ihrem Vergnügen reiſ'ten, und wenn er irgend etwas von einer Feſtung wäre anſichtig geworden, ſo würde er gewiß nicht, ohne Erlaubniß, zu zeichnen gewagt haben. Er ſey aber ſo entfernt geweſen, jenen Thurm für etwas dergleichen zu halten, daß er vielmehr geglaubt habe, es ſey ein Töpferofen, indem die Einwohner umher ſich hauptſächlich mit Verfertigung von Töpferwaare beſchäftigten. Der Stadtrichter war über dieſe Antwort höchſt unzufrieden, und die Advocaten behaupteten, es ſey unmöglich, daß wir ohne beſondere Abſicht eine ſo weite Reiſe gemacht hätten, und drangen daher einſtimmig darauf, man ſolle uns feſt halten. Nun brachte Herr Hackert einige Briefe aus der Taſche, und erſuchte die Herren, ſie durchzuleſen, und da dieſes Empfehlungsſchreiben an den Vicekönig und mehrere der vornehmſten Herren der Inſel waren, ſo ging der ganze Proceß auseinander, und man entließ ihn mit vielen Entſchuldigungen, daß man ihm beſchwerlich geweſen ſey. Nun ging die Reiſe weiter, bald am Ufer, bald zwiſchen den Bergen hin, auf den ſchlimmſten Wegen, die ich jemals bereiſ't habe; aber der Reichthum und die Schönheit der Gegend entſchädigten uns genugſam für jede Unbequemlichkeit dieſer Art. Wir fanden die Heräiſchen Berge wohl jenes Lobes werth, das ihnen Diodorus (B. IV. Cap. 84) gegeben. An mehreren Orten ſind ſie in die ſchönſten romantiſchen Formen gebrochen und die Abhänge mit Oliven- und Eichenhainen bedeckt, die Gipfel mit Städten und Dörfern geziert. Anderwärts erheben ſich ungeheure Terraſſen eine über die andere empor, einige bebaut und bepflanzt mit Weinſtöcken, Feigen- und Maulbeerbäumen, andere mit Büſchen behangen, die wir in England in unſern

Glashäusern mit so viel Sorgfalt und Mühe aufziehen. Diese blühen alle hier in der wilden Ueppigkeit der Natur und umkleiden die rauhen Felsen mit ewigem Grün. Auch findet sich in diesen Bergen mannichfaltiger schöner Marmor, worunter ich eine Art von rothem Porphyr bemerkte, geringer und weniger fest als der antike; wahrscheinlich aber, wenn man hier Steinbrüche eröffnete, würde er sich in der Tiefe des Felsens von besserer Eigenschaft finden, indem die Stücke, die ich sah, nur von der Oberfläche sich losgelöst hatten und durch Wind und Wetter viel mochten gelitten haben.

Aqua Dolce.

Zu Nacht blieben wir in Aqua Dolce, einem kleinen Ort, der seinen Namen von einer süßen Quelle führt, welche in der See, ungefähr eine halbe Meile von dem Ufer entspringt. Der Ort ernährt sich von dieser Quelle, indem sich die Fische beständig nach ihr hinziehen. Die Einwohner haben sich zu einer Gemeinschaft verbunden; jeder Fang wird getheilt. Unmittelbar über Aqua Dolce erhebt sich ein hoher Berg, auf dessen Gipfel die alte Stadt Aluntium lag, wovon jedoch nichts mehr übrig ist. An dem Fuße des Berges, gegen die See zu, ist eine weite Höhle, welche aus denselben Materien besteht, wie die oben beim Cap Palinuro erwähnte, ausgenommen daß man die Knochen und den Kies noch mit Seemuscheln und Tuffsand vermischt findet. So sind auch die Knochenversteinerungen in größerer Menge vorhanden, und finden sich, wie mir die Landleute sagen, auch in andern Theilen des Gebirges. Wir gingen in die Höhle ungefähr 300 Yards hinein, wo sie so wild und enge wurde, daß wir nicht

weiter vorwärts konnten; aber unſer Führer verſicherte, er habe eine Katze hineingejagt, welche endlich aus einer Höhle an der andern Seite des Gebirgs, in einer Entfernung von drei Meilen, wieder hervorgekommen. Dann kamen wir in der Nähe der Feſtung Duſa nach Luſinali, einem elenden Wirthshauſe, wo wir genöthigt waren, die Nacht zuzubringen.

Cefalu.

Den andern Tag ſpeiſ'ten wir in Cefalu, ehemals Cephaloedis genannt, und ſchliefen zu Termini, ehemals Thermae Himerenses. Fazello, der unter Carl V. ſchrieb, ſpricht von Ruinen, die noch zu ſeiner Zeit von Alaeſa und Cephaloedis ſollen vorhanden geweſen ſeyn; allein ich konnte nichts davon ſehen, noch auch vernehmen. Die letztere iſt nun eine anſehnliche Stadt, auf der Spitze eines Vorgebirgs gelegen, unter einem hohen ſteilen Berge, auf deſſen Gipfel die Citadelle ſich befindet, die, wenn ſie befeſtigt wäre, nicht wohl einzunehmen ſeyn würde.

Termini.

Die Bäder von Termini werden immer ſehr gebraucht; aber es giebt keine Reſte mehr, weder von Himera noch von dem alten Thermä. Die heilſamen Wirkungen dieſer Bäder werden dem heiligen Calogero zugeſchrieben, welcher ein Arzt war, und den guten Verſtand hatte, ſich für einen Heiligen anſtatt für einen Zauberer halten zu laſſen. Die Alten, welche die Wunder nur etwas weniger liebten als die Neuern, aber viel geiſtreicher waren im Erfinden derſelben,

dichteten, daß die Nymphen dieſe Bäder eröffnet, auf Antrieb der Minerva, um den Hercules auf ſeinem Zug durch Sicilien zu erquicken. (Diodor. B. IV. Cap. 23.) Himera ſtand auf der andern Seite des Fluſſes gleiches Namens, eine halbe Meile von Termini. Thucydides gedenkt ihrer unter den vorzüglichſten Städten Siciliens: als es aber durch die Carthager, 400 Jahre vor der chriſtlichen Zeitrechnung, eingenommen wurde, ſo befahl Hannibal, ſie völlig zu zerſtören, um den Tod ſeines Großvaters zu rächen, der hier geſchlagen und getödtet ward, durch die vereinigten Heere von Syracus, Agrigent und Himera. Nach dem Untergang Carthago's verſammelte Scipio die zerſtreuten überbliebenen Himeräer zu Thermä, und gab ihnen die Statuen und andere ſolche Schätze, welche die Carthager früher hinweggeführt hatten, zurück. Unter dieſen waren zwei köſtliche Kunſtwerke von Erz, deren Cicero in der Reihe der von Verres entführten gedenkt. Das eine ſtellte den aus dieſer Stadt gebürtigen Poeten Steſichorus vor; das andere, ein allegoriſches Bildniß der Stadt ſelbſt.

La Bagaria.

Von Termini nach Palermo ſind 24 Meilen. Ungefähr halben Wegs kamen wir zu einem Luſtſchloß La Bagaria genannt, vor kurzem durch einen Prinzen Palagonia erbaut. Es iſt von der ſeltſamſten Bauart, die ich jemals ſah, und ſowohl in- als auswendig mit den ungereimteſten Figuren bedeckt, die man nur erdenken kann. Die Gärten ſind in derſelben Art, und es möchte wohl ſchwer ſeyn, ſich die Vorſtellung von einem Ungeheuer zu machen, das man hier nicht

und da das Ganze mit porösen Felsen umgeben ist, so bleibt der Boden trocken und fruchtbar, obgleich die Wasser keinen sichtbaren Abzug haben.

Von dem höchsten Punkte dieser Felsen sieht man die sämmtlichen Lipariſchen Inseln, so wie die Küsten von Sicilien und Calabrien. Unmittelbar unter dem Beschauer liegt die Insel Volcano, eine unfruchtbare Anhäufung von Asche, die kaum irgend ein Moos hervorbringt. Es scheint daher, daß diese Insel später entstanden ist als die andern, welche aus derselben Materie bestehen; doch die Zeit hat Asche und Lava mürbe gemacht und in einen Boden verwandelt, der, obgleich trocken, dennoch fruchtbar ist und dem Weinbau ganz besonders günstig.

Fazello nimmt an, es sey diese Insel zwischen dem zweiten und dritten Punischen Krieg entstanden, unter dem Consulat des Labeo und Marcellus. Doch rührt dieß von einer mißverstandnen Stelle des Oroſius her, welcher auf Volcanello anspielt. Volcano hingegen wird schon vom Thucydides erwähnt, als seiner Zeit angehörig, und gleichfalls vom Ariſtoteles, der einer großen Eruption dieser Insel gedenkt, welche manche Städte Italiens mit Asche gedeckt habe. Ehemals hieß sie Thermiſſa und Hiera, und die Poeten setzten dahin die Schmiede des Vulcan. Strabo sagt, sie habe zu seiner Zeit an drei Orten gebrannt; gegenwärtig brennt sie nur an einem, und zwar sehr wenig. In dem Laufe von einigen tausend Jahren mag sie, bei der langsamen Verwitterung vulcanischer Materien, wohl so wie die übrigen fruchtbar werden: denn diese müssen sich seit Cicero's Zeit sehr gebessert haben, der den Boden derselben miserum et jejunum nennt. Stromboli und Volcano sind die einzigen, die noch heut zu Tage brennen. Lipari ist seit den Zeiten des Strabo

erloſchen; die warmen Bäder daſelbſt aber ſind noch immer, ihrer Heilkraft wegen, ſehr berühmt. Sowohl hier als auf Volcano findet ſich ein ſchwarzes Glas in großer Menge, welches die Naturforſcher Isländiſchen Achat nennen.

Die große Wirkung, welche die Wetterveränderungen auf die Feuer dieſer Inſeln haben, macht es den Schiffern, die damit bekannt ſind, möglich die Gefahren der Winde mit großer Gewißheit vorauszuſagen; daher denn wohl die Poeten von der Höhle des Aeolus mögen gefabelt haben. Stromboli, als die größte und den Winden am meiſten ausgeſetzte Höhe, ward für den eigentlichen Wohnſitz des Gottes angenommen: celsa sedet Aeolus arce. Auch kennt Virgil das beſtändige Getös dieſes Berges und ſchreibt es den raſenden Winden zu, welche darin eingekerkert ſind:

Illi indignantes, magno cum murmure montis,
Circum claustra fremunt.

Valerius Flaccus (Argon. I, 579) giebt noch eine genauere Beſchreibung:

Aequore Trinacrio, refugique a parte Pelori
Stat rupes horrenda fretis; quot in aethera surgit
Molibus, infernas totiens demissa sub undas,
Nec scopulus, aut antra minor juxta altera tellus
Cernitur.

Einige Geographen und Antiquare haben behauptet, Virgil, indem er bei einer andern Gelegenheit der Inſel Lipari den Beinamen der Aeoliſchen giebt, habe die Höhle des Aeolus dahin geſetzt; aber Plinius und Strabo ſprechen deutlich genug das Gegentheil aus, und die Stelle ſelbſt zeigt hinlänglich des Dichters Meinung. Die Beſchreibung des Flaccus iſt noch genauer, indem Stromboli, gerade wie er es beſchreibt, von allen andern Inſeln getrennt iſt, Lipari

hingegen umringt von ihnen. Uebrigens waren ſie alle dem Aeolus heilig, und der Beiname Aeolia wird gelegentlich einer wie der andern beigelegt. Die Griechiſchen und Römiſchen Schriftſteller zählten nur ſieben dieſer Inſeln: gegenwärtig aber ſind ihrer zehn. Entweder ſind nun die drei kleinen Felſen, welche die Ueberzahl machen, in ſpäterer Zeit, durch die unterirdiſchen Feuer emporgehoben worden, oder man hielt ſie nicht für merkwürdig genug ſie mitzurechnen. Nachdem wir nun den Tag auf Lipari zugebracht hatten, ſchliefen wir auf unſerer Felucke und ſegelten kurz nach Mitternacht ab.

Milazzo.

Den 25. April.

Milazzo, vor Alters Mylä, erreichten wir in weniger als vier Stunden. Dieſe Stadt, welche nichts Merkwürdiges enthält, liegt auf dem Rücken eines Vorgebirges an dem Ende einer weiten Ebene, welche durch die montetoriſchen Berge, ſonſt die Heräiſchen genannt, und berühmt wegen ihrer Anmuth und Fruchtbarkeit, begränzt wird. Die Citadelle ſteht auf einem hohen Felſen, der die Stadt beherrſcht, und ſcheint ehemals ein Platz von bedeutender Feſtigkeit geweſen zu ſeyn.

Tindaro.

Den 26. April.

Indem wir nun, an der Küſte hin, den Weg nach Palermo nahmen, ſo fanden wir ungefähr 20 Meilen von unſerm Nachtquartier einen Ort Santa Maria di Tindaro

genannt, wo man noch einige Ueberbleibſel der alten Stadt Tyndaris antrifft. Sie ſcheint durch ein Erdbeben untergegangen zu ſeyn, und ein großer Theil des Hügels, auf dem ſie ſtand, iſt wahrſcheinlich in die See gefallen. Gedachte Reſte ſind die Grundmauern eines Theaters und Tempels, beide wahrſcheinlich aus Römiſcher Zeit. Ein Baron Della Scuda hatte vom König von Neapel die Erlaubniß erhalten, hier nach Alterthümern zu graben, und man ſagte uns, er habe manche Sachen von Werth gefunden. Wollte man dieſe Nachgrabungen fortſetzen, ſo würde man wahrſcheinlich noch manches finden, da dieſe Stadt immer mit den Römern in Verbindung und gutem Vernehmen blieb, auch die Tugend und Unerſchrockenheit eines ihrer Bürger ſie vor der Raubſucht des Verres bewahrte, welcher die meiſten andern Städte Siciliens plünderte. Hinter Tindaro kamen wir in die Gebirge, und ungefähr 5 Meilen weiter gelangten wir wieder an die See, wo wir einen kleinen Thunfang antrafen, nicht weit von der Stadt Patti. Wir waren genöthigt die Nacht hier zu bleiben, wegen eines lächerlichen Abenteuers, das uns begegnete. Denn indem der Maulthiertreiber ſeine Thiere fütterte, unterhielten ſich meine Reiſegefährten mit Zeichnen, wozu ſie keine beſondere Erlaubniß nöthig zu haben glaubten, weil nichts in der Nähe war, das einer Feſtung ähnlich geſehen hätte; aber bald wurden wir durch eine Vorladung des Stadtrichters von Patti überraſcht, welcher ſich ſelbſt mit dem Titel eines Gouverneurs beehrte. Er befahl uns ſämmtlich vor ihm zu erſcheinen und auf die Anklage zu antworten, daß wir einen Wachtthurm an der Küſte abgezeichnet hätten, den er eine Feſtung nannte. Nachdem Herr Hackert, als der Hauptverbrecher, ſeine Zeichnung geendigt hatte, ging derſelbe und fand den Stadtrichter von Advocaten umgeben,

welche eine Klage auf mehreren Bogen aufgesetzt hatten. Er sagte ihm, wir wären nur Dilettanten, welche bloß zu ihrem Vergnügen reis'ten, und wenn er irgend etwas von einer Festung wäre ansichtig geworden, so würde er gewiß nicht, ohne Erlaubniß, zu zeichnen gewagt haben. Er sey aber so entfernt gewesen, jenen Thurm für etwas dergleichen zu halten, daß er vielmehr geglaubt habe, es sey ein Töpferofen, indem die Einwohner umher sich hauptsächlich mit Verfertigung von Töpferwaare beschäftigten. Der Stadtrichter war über diese Antwort höchst unzufrieden, und die Advocaten behaupteten, es sey unmöglich, daß wir ohne besondere Absicht eine so weite Reise gemacht hätten, und drangen daher einstimmig darauf, man solle uns fest halten. Nun brachte Herr Hackert einige Briefe aus der Tasche, und ersuchte die Herren, sie durchzulesen, und da dieses Empfehlungsschreiben an den Vicekönig und mehrere der vornehmsten Herren der Insel waren, so ging der ganze Proceß auseinander, und man entließ ihn mit vielen Entschuldigungen, daß man ihm beschwerlich gewesen sey. Nun ging die Reise weiter, bald am Ufer, bald zwischen den Bergen hin, auf den schlimmsten Wegen, die ich jemals bereis't habe; aber der Reichthum und die Schönheit der Gegend entschädigten uns genugsam für jede Unbequemlichkeit dieser Art. Wir fanden die Heräischen Berge wohl jenes Lobes werth, das ihnen Diodorus (B. IV. Cap. 84) gegeben. An mehreren Orten sind sie in die schönsten romantischen Formen gebrochen und die Abhänge mit Oliven- und Eichenhainen bedeckt, die Gipfel mit Städten und Dörfern geziert. Anderwärts erheben sich ungeheure Terrassen eine über die andere empor, einige bebaut und bepflanzt mit Weinstöcken, Feigen- und Maulbeerbäumen, andere mit Büschen behangen, die wir in England in unsern

Glashäusern mit so viel Sorgfalt und Mühe aufziehen. Diese blühen alle hier in der wilden Ueppigkeit der Natur und umkleiden die rauhen Felsen mit ewigem Grün. Auch findet sich in diesen Bergen mannichfaltiger schöner Marmor, worunter ich eine Art von rothem Porphyr bemerkte, geringer und weniger fest als der antike; wahrscheinlich aber, wenn man hier Steinbrüche eröffnete, würde er sich in der Tiefe des Felsens von besserer Eigenschaft finden, indem die Stücke, die ich sah, nur von der Oberfläche sich losgelöst hatten und durch Wind und Wetter viel mochten gelitten haben.

Aqua Dolce.

Zu Nacht blieben wir in Aqua Dolce, einem kleinen Ort, der seinen Namen von einer süßen Quelle führt, welche in der See, ungefähr eine halbe Meile von dem Ufer entspringt. Der Ort ernährt sich von dieser Quelle, indem sich die Fische beständig nach ihr hinziehen. Die Einwohner haben sich zu einer Gemeinschaft verbunden; jeder Fang wird getheilt. Unmittelbar über Aqua Dolce erhebt sich ein hoher Berg, auf dessen Gipfel die alte Stadt Aluntium lag, wovon jedoch nichts mehr übrig ist. An dem Fuße des Berges, gegen die See zu, ist eine weite Höhle, welche aus denselben Materien besteht, wie die oben beim Cap Palinuro erwähnte, ausgenommen daß man die Knochen und den Kies noch mit Seemuscheln und Tuffsand vermischt findet. So sind auch die Knochenversteinerungen in größerer Menge vorhanden, und finden sich, wie mir die Landleute sagen, auch in andern Theilen des Gebirges. Wir gingen in die Höhle ungefähr 300 Yards hinein, wo sie so wild und enge wurde, daß wir nicht

weiter vorwärts konnten; aber unſer Führer verſicherte, er habe eine Katze hineingejagt, welche endlich aus einer Höhle an der andern Seite des Gebirgs, in einer Entfernung von drei Meilen, wieder hervorgekommen. Dann kamen wir in der Nähe der Feſtung Duſa nach Luſinali, einem elenden Wirthshauſe, wo wir genöthigt waren, die Nacht zuzubringen.

Cefalu.

Den andern Tag ſpeiſ'ten wir in Cefalu, ehemals Cephaloedis genannt, und ſchliefen zu Termini, ehemals Thermae Himerenses. Fazello, der unter Carl V. ſchrieb, ſpricht von Ruinen, die noch zu ſeiner Zeit von Alaeſa und Cephaloedis ſollen vorhanden geweſen ſeyn; allein ich konnte nichts davon ſehen, noch auch vernehmen. Die letztere iſt nun eine anſehnliche Stadt, auf der Spitze eines Vorgebirgs gelegen, unter einem hohen ſteilen Berge, auf deſſen Gipfel die Citadelle ſich befindet, die, wenn ſie befeſtigt wäre, nicht wohl einzunehmen ſeyn würde.

Termini.

Die Bäder von Termini werden immer ſehr gebraucht; aber es giebt keine Reſte mehr, weder von Himera noch von dem alten Thermä. Die heilſamen Wirkungen dieſer Bäder werden dem heiligen Calogero zugeſchrieben, welcher ein Arzt war, und den guten Verſtand hatte, ſich für einen Heiligen anſtatt für einen Zauberer halten zu laſſen. Die Alten, welche die Wunder nur etwas weniger liebten als die Neuern, aber viel geiſtreicher waren im Erfinden derſelben,

dichteten, daß die Nymphen dieſe Bäder eröffnet, auf Antrieb der Minerva, um den Hercules auf ſeinem Zug durch Sicilien zu erquicken. (Diodor. B. IV. Cap. 23.) Himera ſtand auf der andern Seite des Fluſſes gleiches Namens, eine halbe Meile von Termini. Thucydides gedenkt ihrer unter den vorzüglichſten Städten Siciliens: als es aber durch die Carthager, 400 Jahre vor der chriſtlichen Zeitrechnung, eingenommen wurde, ſo befahl Hannibal, ſie völlig zu zerſtören, um den Tod ſeines Großvaters zu rächen, der hier geſchlagen und getödtet ward, durch die vereinigten Heere von Syracus, Agrigent und Himera. Nach dem Untergang Carthago's verſammelte Scipio die zerſtreuten überbliebenen Himeräer zu Thermä, und gab ihnen die Statuen und andere ſolche Schätze, welche die Carthager früher hinweggeführt hatten, zurück. Unter dieſen waren zwei köſtliche Kunſtwerke von Erz, deren Cicero in der Reihe der von Verres entführten gedenkt. Das eine ſtellte den aus dieſer Stadt gebürtigen Poeten Steſichorus vor; das andere, ein allegoriſches Bildniß der Stadt ſelbſt.

La Bagaria.

Von Termini nach Palermo ſind 24 Meilen. Ungefähr halben Wegs kamen wir zu einem Luſtſchloß La Bagaria genannt, vor kurzem durch einen Prinzen Palagonia erbaut. Es iſt von der ſeltſamſten Bauart, die ich jemals ſah, und ſowohl in- als auswendig mit den ungereimteſten Figuren bedeckt, die man nur erdenken kann. Die Gärten ſind in derſelben Art, und es möchte wohl ſchwer ſeyn, ſich die Vorſtellung von einem Ungeheuer zu machen, das man hier nicht

fände. Der größte Theil iſt aus einer rauhen Steinart gehauen, einige ſind von Gyps, andere von Marmor. Es ſind deren viele Hunderte, und ſie würden ſich immer vermehren, wenn nicht des Fürſten Verwandte die Regierung vermocht hätten, ſein Vermögen unter Obſorge zu nehmen, damit er ſich nicht völlig durch dieſe abſurde Liebhaberei zu Grunde richte.

Palermo.

Den 1. Mai.

Die Lage von Palermo iſt ſehr ſchön, in einem engen, aber fruchtbaren Thale, umgeben von ſteilen Gebirgen. Die Straßen ſind regelmäßig und rein, und der Ort im Ganzen reich und wohl bewohnt; aber die Architektur iſt außerordentlich ſchlecht. Der Geſchmack des Prinzen Palagonia ſcheint in der ganzen Stadt zu herrſchen. Wir fanden die Leute, während der kurzen Zeit unſers hieſigen Aufenthaltes, außerordentlich höflich; ſie affectiren nicht jene ungelenke Großheit, welche der Römiſche und Neapolitaniſche Adel annimmt; ſondern ſie ſcheinen mehr an die wahren Freuden des Lebens zu denken. Fremde ſind gewiß, hier eine aufmerkſame Höflichkeit zu finden, und zwar auf die gefälligſte Weiſe. Denn die Lebensart der Einwohner iſt bequem und höflich. Sie haben ihre Converſationen oder Aſſembléen wie die übrigen Italiäner, aber viel angenehmer, indem die Weiber nicht alle mit einem Cavaliere Servente gepaart ſind. Eine ſolche Geſellſchaft findet ſich im Palaſt des Vice-Königs alle Abende, außer Donnerstags und Freitags, wo man nur ſeine nächſten Bekannten annimmt. Ehe ſie die Aſſembléen beſuchen, fahren ſie auf

dem Kay hin und wieder, wie die Römer im Corso. Während des Sommers wird der ganze Abend auf diese Weise zugebracht. Man findet Musik, Erfrischungen u. s. w. Die Damen haben in der letzten Zeit eine ganz sonderbare Gewohnheit beliebt, daß nämlich alle Fackeln ausgelöscht werden, ehe die Wagen vor die Stadt kommen, um wahrscheinlich unangenehmen Entdeckungen vorzubeugen. Sollten die Männer hier so wunderlich seyn, von ihren Frauen eine strenge Treue zu erwarten, so würden sie sich wahrscheinlich öfters betrügen: denn das Blut der Sicilianerinnen ist zu warm, als daß sie der Gelegenheit widerstehen sollten, welche hier niemals ausgeht. Die Frauen sind überhaupt lebhaft und angenehm, aber im Ganzen fehlen ihnen jene Vollkommenheiten, wodurch die Engländerinnen so liebenswürdig sind. Sie heirathen sehr jung, und diejenigen, welche nicht nöthig haben, sich den brennenden Sonnenstrahlen auszusetzen, sind schön genug. Ihre Manieren sind nicht äußerst fein, aber bequem und natürlich, und nicht durch die thörichte Nachahmung der Franzosen verderbt, wodurch die Italiäner von Stande so lächerlich werden, und wovon unsere eigenen Landsleute nicht völlig frei sind.

Während des Maimonats haben sie eine Messe auf der Piazza del Domo, der einen sonderbaren Anblick gewährt. Der Platz ist erleuchtet und mit Buden umgeben, worin man Spielsachen und andere Kleinigkeiten ausbietet. In der Mitte findet sich eine Lotterie. Mit Sonnenuntergang fängt der Markt an und dauert bis Mitternacht. Die ganze Stadt versammelt sich hier, und es herrscht die vollkommenste Gleichheit. Prinzen und Handwerker, Prinzessinnen und Galanteriehändler stehen auf gleichem Fuß und mischen sich ohne Unterschied im Gedränge. Man kann sich wohl vorstellen, daß eine

ſo treffliche Gelegenheit zu aller Art Vergnügungen, bei einem ſo lebhaften Volk wie die Sicilianer ſind, nicht werde verſäumt werden.

Bemerkenswerthe Gegenſtände giebt es nicht viel in Palermo. Der Hafen im Weſten der Stadt enthält nichts Bedeutendes. Unmittelbar daran ſtößt der Berg Eryx, jetzt Monte Pelegrino genannt, und berühmt wegen der Kirche der heiligen Roſalia, der Schutzpatronin von Palermo. Der angebliche Körper derſelben ward in einer Höhle unter dem Gipfel des Berges gefunden, wo gegenwärtig die Kirche ſteht.

In dem Collegium, welches ſonſt den Jeſuiten gehörte, findet ſich eine hübſche Sammlung Hetruriſcher Gefäße, einige Foſſilien, eine gute Büſte des Plato und eine des Tiberius. Die geſchnittenen Steine und Münzen, deren hier eine anſehnliche Sammlung ſoll geweſen ſeyn, ſind von den Vätern, vor ihrer Aufhebung, hinweggeſchafft worden.

Des Vice-Königs Palaſt iſt ein altes unregelmäßiges Gebäude, aufgeführt zu verſchiedenen Zeiten. Die Capelle ſcheint unter den Griechiſchen Kaiſern erbaut: denn ſie iſt in- und auswendig mit einer barbariſchen Moſaik bekleidet, gleich jenen Kirchen in Rom, welche ſich von dieſen Fürſten herſchreiben. In der Galerie befinden ſich die Bildniſſe aller Könige von Sicilien, ſeit Roger dem Erſten, vom Normanniſchen Geſchlecht. So findet man daſelbſt auch zwei Widder von Erz, liegend vorgeſtellt; man hat ſie von Syracus hieher gebracht, ſie ſind etwas über Lebensgröße, und vortrefflich gearbeitet. Es iſt zum Erſtaunen, welch ein Anſehen von Würde und Größe der Künſtler einem ſo geringen Thier gegeben hat, ohne von einer genauen Naturnachahmung abzuweichen. Sie ſind mit jener kühnen Meiſterſchaft ausgeführt, die den beſten Zeiten Griechenlands eigen iſt. Auch in der

Wendung der Hörner liegt Anmuth und Zierlichkeit, und die Wolle, scheinbar vernachläſſigt, hat alle Weichheit und Leichtigkeit der Natur. Ueberhaupt ſind dieſe Erzbilder den beſten andern Kunſtwerken, welche ich in Rom, Portici oder Florenz geſehen habe, gleich zu ſetzen und unter die wenigen ächten Werke zu rechnen, welche von den beſten griechiſchen Künſtlern übrig geblieben. Sie haben beide einerlei Stellung, nur nach einer andern Seite gewendet; doch iſt der eine viel vortrefflicher als der andre. Fazello ſagt, Georgius Maniaces, General des Kaiſers Conſtantin Monomachus, habe ſie auf die Thore der Feſtung Ortygia geſetzt, und man vermuthe, ſie ſeyen von Conſtantinopel gekommen; ich aber ſollte vielmehr glauben, daß man ſie als Reſte des alten Syracuſaniſchen Geſchmackes und der Herrlichkeit dieſer berühmten Stadt anzuſehen habe.

Montreale.

Den 5. Mai.

Wir verließen Palermo, um nach Alcamo zu gehen, welches ungefähr dreißig Meilen entfernt iſt. Bis Montreale iſt die Straße ſehr prächtig auf Koſten des letzten Erzbiſchofs erbaut, der ſeine ungeheuren Einkünfte auf eine Weiſe verwendete, welche von ſeinen Mitbrüdern ſehr gelobt und wenig nachgeahmt wird. Denn anſtatt ſie in Gepränge zur Schau zu tragen, oder ſie für unwürdige Verwandte aufzuſammeln, lebte er mit der Einfalt eines Eremiten, und verwendete ſeinen Reichthum zu Werken wahrer Milde, nicht indem er Müßiggang und Bettelei aufmunterte, ſondern den fleißigen Armen

in Thätigkeit ſetzte und Werke zu öffentlicher Zierde und Nutzen hervorbrachte.

Die Stadt Montreale iſt klein aber auf einen ſchönen Felſen gebaut, der das Thal und die Stadt Palermo beherrſcht. Die Stadtkirche ſcheint aus den Zeiten der Griechiſchen Kaiſer zu ſeyn: denn ſie iſt auch mit jener barbariſchen Moſaik verziert. Darin ſteht eine Anzahl von prächtigen Porphyrſäulen in einem halbgothiſchen Styl vollendet, und ein prächtiger Sarkophag von derſelben Steinart. Dieſer enthält den Körper Wilhelm's des Erſten, Königs von Sicilien. Dieſer Porphyr kommt an Güte dem ganz gleich, den man in Rom findet, und ſcheint zu beweiſen, daß die Römer einen großen Theil deſſen, den ſie verbraucht, aus Sicilien zogen, ob man gleich annimmt, er ſey ſämmtlich aus Afrika gekommen. Die Form und Bearbeitung dieſer Säulen jedoch zeigt, daß ſie gefertigt worden, nachdem die Saracenen dieſen Theil des Römiſchen Reichs an ſich geriſſen, und der Tod des Königs Wilhelm fällt auf 1100, in ein ſo barbariſches Zeitalter, daß alle auswärtigen Handelsverbindungen darin aufhörten.

Aegeſta.

Den 6. Mai.

Zu Alcamo kehrten wir im Schloſſe ein, und machten uns Morgens auf, die Ruinen von Aegeſta oder Segeſta zu ſehen, welche acht Meilen entfernt liegen. Nähert man ſich, ſo erſtaunt man über den Anblick eines edlen Tempels, welcher allein auf einem kleinen Hügel ſteht und von hohen Bergen umgeben iſt. Er hat ſechs Säulen in der Fronte, und vierzehn in der Tiefe, alle ganz und mit vollſtändigem

Geſims. Die Bauart iſt die alte Doriſche, aber das Gebäude ſcheint nie fertig geworden zu ſeyn: denn die Säulenſchäfte ſind nur rauh behauen. Auch konnte ich keinen Grund der Zelle finden, und vermuthe daher, daß ſie niemals errichtet worden. Auch liegen viele Quaderſtücke in der Nähe, die wahrſcheinlich dazu beſtimmt waren. Die Säulen haben ungefähr 6 Fuß im Durchmeſſer, da ſie aber nicht vollendet worden, ſo kann man ihr Maaß nicht genau angeben. Das Geſims konnte ich nicht meſſen, indem ich mir keine Leiter zu verſchaffen wußte, und keine Bruchſtücke deſſelben an dem Boden lagen. Dieſer Tempel ſtand außer den Mauern der Stadt, welche auf dem entgegengeſetzten Hügel nach Weſten lag. Dort findet man noch eine große Menge Bruchſtücke und Fundamente von Gebäuden, nicht weniger ein halbzerſtörtes Theater. Es iſt aus gehauenen Steinen errichtet ohne Mörtel, und wie alle Griechiſchen Theater an einem Abhang, ſo daß die hintern Sitze in den Felſen gearbeitet ſind. So gut ich es durch die Büſche und Ruinen, die es bedeckten, meſſen konnte, iſt es etwa 200 Fuß weit. Die Stufen ſind alle weggeſchafft oder heruntergeſtürzt; auch ſieht man keine Ueberbleibſel von dem Podium oder Proſcenium. Die Ausſicht geht nach der See und iſt ſehr ſchön: denn ſie beherrſcht die ganze Gegend der Elymer.

Die Stadt Aegeſta, oder wie ſie die Römer nennen, Segeſta, war, nach Virgil (Aen. V. 755), von den Trojanern erbaut:

> Interea Aeneas urbem designat aratro
> Sortiturque domos: hoc, Ilium, et haec loca, Trojae
> Esse jubet.

Aeneas benannte ſie zu Ehren ſeines Wirthes Aceſtes und die kleinen Waſſer, die dabei fließen, wurden Simois

und Skamander genannt. Nachher wurde es eine mächtige Republik, aber von den Carthagern, welche die Segeſtaner ſelbſt nach Sicilien gerufen hatten, erobert und geplündert. Es erholte ſich wieder, wurde aber von neuem durch Agathokles eingenommen und völlig zerſtört. Als die Römer Meiſter von Sicilien wurden, ſtellten ſie die Stadt wieder her, aus Achtung für ihren gemeinſamen Urſprung, und begünſtigten ſie mit mancherlei Privilegien; doch ſcheint ſie niemals wieder zu beſonderm Glanze gelangt zu ſeyn; denn die noch übrigen Gebäude ſchreiben ſich von den älteren Zeiten her. Die warmen Quellen liegen ein wenig unter der Stadt, an dem Ufer des Skamander, der nun San Bartolomeo genannt wird, ſind aber völlig vernachläſſigt.

Nachdem wir den Tag in Aegeſta zugebracht, kamen wir den 6. Mai zu einer kleinen Stadt, Calatafimi, drei Meilen davon, wo wir übernachteten; und weil von Eryr oder Lilybäum keine Reſte mehr zu ſehen ſind, auch nichts Merkwürdiges in der Nachbarſchaft von Trapani, ſo nahmen wir den graden Weg auf Caſtel veterano, und von da am ſelbigen Tage gelangten wir zu den Ruinen von Selinus, wo wir in einem kleinen Wachtthurm einkehrten, der einzigen Wohnung an der Stelle, wo ſonſt eine ſo mächtige Stadt geſtanden. Hier fanden wir ſechs prächtige Tempel, alle zu Boden geworfen, aber die Theile noch ganz genug, um zu zeigen, was ſie ſonſt geweſen. Drei ſtanden öſtlich auf einer geringen Erhöhung, außerhalb der Mauern, in einer Linie von Norden nach Süden, ungefähr 200 Yards von der See. Der nördlichſte und größeſte war, nach Herodot, dem Zeus agoraios gewidmet, und nach Pauſanias, dem Zeus Olympios. Die ungeheuern Ruinen deſſelben, welche noch einen großen Erdraum einnehmen, zeigen, daß es eins der prächtigſten

Gebäude geweſen, welche jemals errichtet worden. Er hatte acht Säulen in der Fronte, ſiebzehn in der Tiefe, jede zehn Fuß Diameter an der Baſe und ſechs am Capitäl, und ungefähr funfzig Fuß Höhe. Selten beſteht eine Säule aus mehr als acht Stücken, und manchmal noch aus weniger, wovon jedes völlig aus dem Ganzen iſt. Die Capitäle ſind von der Art, wie die an dem großen Tempel zu Päſtum, und die Säulen nehmen regelmäßig von unten hinauf ab. Der Abacus iſt zwölf Fuß zehn Zoll ins Gevierte, und die Triglyphen vier Fuß lang, und jedes andere Maaß des Geſimſes nach Verhältniß. Die Säulenweite war etwas weniges mehr als ein Diameter. Aber die Ruinen ſind ſo wild durcheinander geworfen, daß ich nicht mit Genauigkeit meſſen konnte. Dieſer Tempel ſcheint niemals vollendet worden zu ſeyn, indem einige Säulen völlig, andere nur ein wenig von oben herein cannelirt, andere ganz glatt ſind. So liegen auch Stücke des Architravs in beträchtlicher Entfernung, welche wahrſcheinlich niemals an ihre Stelle gebracht worden. Dieſe ſind von einer ganz ungeheuern Größe, indem jeder Stein des Architravs zwanzig und einen halben Fuß lang, ſieben Fuß hoch und fünfe breit iſt. Der nächſte Tempel iſt von derſelben Bauart, aber viel kleiner, indem er nur ſechs Säulen in der Fronte hat und vierzehn in der Tiefe, welche nicht über fünf Fuß Diameter halten. Der dritte Tempel iſt größer als der zweite, aber kleiner als der erſte, und wahrſcheinlich der älteſte von allen, indem die Säulen verhältnißmäßig kürzer, und die Capitäle von einer andern Geſtalt ſind. Er hat, wie die meiſten Tempel dieſer Art, ſechs Säulen in der Fronte und vierzehn in der Tiefe. Ihr Diameter war ungefähr ſieben Fuß ſechs Zoll an der Baſe und ungefähr fünf Fuß ſechs Zoll am Capitäl; die Höhe etwa vier Diameter. In allen drei

Tempeln hat jede Säule zwanzig Cannelirungen nach Art aller alten Doriſchen Tempel. Einige hundert Yards nach Weſten lag der alte Hafen, der nun mit Sand verſchüttet iſt; aber die Ruinen des Kay's ſind noch ſichtbar. Zunächſt an dem Ufer ſtand die Stadt, deren Ruinen aus Grundmauern und Bruchſtücken verſchiedener Gebäude beſtehen, und einen großen Raum bedecken. Nahe an der See ſind die Reſte von drei andern Tempeln in demſelben Zuſtande wie die ſchon beſchriebenen. Zwei derſelben ſind von dem gewöhnlichen Maaße und in jedem Betracht beinahe dem kleinſten der obigen gleich. Der dritte hat ſechs Säulen in der Fronte und funfzehn in der Tiefe, und nur ſechzehn Cannelirungen an jeder Säule. Uebrigens gleicht er den andern. Sie ſind alle von der alten Doriſchen Ordnung, ohne Baſen, und wahrſcheinlich kurz nach einander gebaut, indem die Stadt wohl keines langen Wohlſtandes genoß. Sie ward von einer Colonie Megarenſer gebaut, ungefähr 640 Jahre vor der chriſtlichen Zeitrechnung, und erhob ſich gar bald zu dem Range der mächtigſten Städte in Sicilien. Doch da ſie in Krieg mit den Aegeſtanern verfiel, riefen die letztern ſich die Carthager zu Hülfe, welche ein mächtiges Heer von Soldtruppen unter Anführung Hannibal's ſendeten. Die durch Wohlleben und Prachtluſt entnervten Griechen waren nicht im Stande das Feld gegen die kühnen Barbaren von Spanien und Africa zu halten; aber in der Vertheidigungskunſt gewandt, ertrugen ſie eine lange Belagerung mit Muth und Beharrlichkeit. Doch ward die Stadt zuletzt mit Sturm erobert und die Einwohner entweder ermordet oder als Sclaven verkauft. Die Tempel, die prächtigſten und ſchönſten in Sicilien, wurden niedergeſtürzt, und als die Syracuſaner Geſandte abſchickten, um zu bitten, daß man dieſer Gebäude ſchonen

möge, antwortete Hannibal: die Götter, wie er gewiß wisse, hätten sie verlassen, und es wäre besser, man zerstöre sie, als daß man sie unheiligem Gebrauch aussetze. So fiel Selinus, etwa 240 Jahre nach seiner Gründung, ein merkwürdiges Denkmal der Eitelkeit und Größe menschlichen Unternehmungsgeistes. Fürwahr von allen Gebäuden, welche jemals in der Welt errichtet worden, war der große Tempel von Selinus, nach den Aegyptischen Pyramiden, am sichersten auf Dauer berechnet; aber die zerstörende Ehrsucht eines benachbarten Staats stürzte ihn nieder in dem Augenblick seiner Vollendung; und doch konnte ihn diese Gewaltsamkeit nicht ganz zerstören: noch jetzt zeugen die Ruinen von seiner Größe, wenn von Carthago schon längst jede Spur verschwunden ist.

Diese unglückliche Stadt wurde zum Theil wieder aufgebaut, und zwar von solchen Bürgern, welche dem allgemeinen Schicksal entgangen waren. Sie hatte nur ein abhängiges Daseyn, ungefähr 150 Jahre, bis die Carthager sie abermals einnahmen und völlig zerstörten. Strabo meldet, sie sey zu seiner Zeit völlig verlassen gewesen, und es ist wahrscheinlich, daß die Tempel gegenwärtig in eben demselben Zustande sind, wie sie Hannibal verlassen, außer daß manche Theile davon mögen weggeführt und zu neuen Gebäuden verbraucht worden seyn. Einige haben aus der wilden Unordnung, in der sie übereinanderliegen, vermuthet, sie müßten durch ein Erdbeben umgeworfen seyn, und es ist wirklich schwer zu begreifen, wie man so viel Arbeit und Geschicklichkeit, als es zum Umsturz so ungeheurer Gebäude bedurfte, habe verwenden mögen, nur um eine thörichte Zerstörungssucht zu befriedigen; allein außer dem Zeugniß des Diodorus, zeugen die Tempel selbst, wenn man die Sache genauer untersucht, daß sie vorsätzlich niedergeworfen worden. Die Säulen der größern Tempel

liegen alle nach Einer Seite, und es ſcheint, man habe ſie untergraben. Die kleinern wurden wahrſcheinlich durch Kriegswerkzeuge niedergeworfen, indem das untre Stück einer jeden Säule noch an ſeinem Orte ſteht. Auf welche Weiſe es aber auch ſeyn mag, ſo geſchah es mit großer und beſchwerlicher Arbeit.

Sechs Meilen von Selinus ſind die Latomien oder Steinbrüche, wo noch ungeheure Stücke von ungeendigten Säulen, Architraven und andern Theilen ſich befinden, die wegen des frühen Falles der Stadt nicht benutzt werden konnten. Die Gegend umher iſt nun trocken und unfruchtbar, obgleich flach. Wahrſcheinlich iſt ſie ſeit den Griechiſchen Zeiten ſehr verändert, indem die Waſſer eine verſteinernde Eigenſchaft haben. Virgil ſagt: Palmosa Selinus; gegenwärtig ſieht man aber keinen einzigen Palmbaum. Der neue Name der Gegend iſt terra delle Pulci, und wir fanden, daß ſie ihn nicht mit Unrecht trägt: denn der Thurm, in welchem wir uns aufhielten, war ſo voll von ſolchen Thieren, daß ſie uns faſt auffraßen. Wir blieben hier zwei Tage, um die Ruinen zu zeichnen und zu meſſen; dann gelangten wir nach Sciacca, ehmals Thermae Selinuntiae.

Sciacca.

Den 10. Mai.

Die heißen und mineraliſchen Bäder ſind noch ſehr im Gebrauch; doch was dieſen Ort von allen Theilen Siciliens her ſehr beſucht macht, iſt ein Sudatorium oder Stufa, auf dem Gipfel eines Berges, nahe bei der Stadt. Dieß iſt eine natürliche Höhle in dem Felſen, woraus mit großer Gewalt

ein heißer Luftſtrom dringt, welcher ſehr heilſam in gichtiſchen und rheumatiſchen Fällen gefunden worden. Der Kranke ſitzt ungefähr eine halbe Stunde drinn, und geht dann zu Bette, und wiederholt dieſes jeden Tag bis er geneſen iſt. Die Höhle iſt durch Kunſt ſehr erweitert, und mit einer Anzahl in Fels gehauener Sitze verſehen. Sonſt hielt man ſie für ein Werk des Dädalus; aber die Neuern ſchreiben ſolche dem heiligen Calogero zu, ohne zu bedenken, daß ſie offenbar ſchon manche Jahrhunderte da geweſen, eh man an einen ihrer Heiligen gedacht.

Girgenti.

Von da kamen wir nach Girgenti, wo uns die Franciscaner ſehr freundlich annahmen. Dieſe Stadt liegt ſehr hoch, auf dem Abhang eines Hügels, auf dem die Burg Agrigent ſtand. Er beherrſcht eine ſchöne Ausſicht nach Nordweſten über die Stelle, wo jene berühmte Stadt lag, und die gegenwärtig mit Oelbäumen und andern Gewächſen bepflanzt und mit Ruinen geſchmückt iſt, welche hier in größerer Menge und beſſer erhalten, als irgend andere in ganz Sicilien gefunden werden. Es ſind Ueberbleibſel von vierzehn Tempeln, alle von der alten Doriſchen Ordnung, nebſt einer großen Menge in den Felſen gehauener Grabhöhlen und Kornbehälter. Der erſte, von Oſten anzufangen, iſt der Tempel der Juno Lucina, von welchem der Sockel, ein kleiner Theil der Zelle und ungefähr der halbe Säulengang übrig geblieben. Die Säulen ſind ungefähr 4 Fuß 3 Zoll im Durchſchnitt am Boden, und ungefähr 3 Fuß 5 Zoll am dünnſten Ende, regelmäßig abnehmend wie die von Selinus. Das Geſims ſcheint vollkommen daſſelbe wie in andern Tempeln dieſer Ordnung,

doch hier so verstümmelt, daß ich es nicht mit einiger Genauigkeit messen konnte. Die Steine von Girgent sind nur eine leichte sandige Versteinerung, die sehr bald verwittert; daher lassen sich die feineren Theile an keinem dieser Gebäude mehr erkennen. Die gegenwärtige Ansicht des Junotempels ist so malerisch, als man sie wünschen kann. Er liegt auf einem kleinen mit Bäumen bedeckten Hügel, zwischen welchen die zerbrochenen Säulen und andere Trümmer umherliegen: denn das Material ist so gering, daß niemand es für werth hielt wegzuführen.

Zunächst liegt der Tempel der Concordia, von demselben Auf- und Grundriß und nur in einigen unbedeutenden Zierrathen verschieden. Ein Theil der Zelle ist in eine Kirche verwandelt, und alle Säulen mit dem größten Theil des Gesimses stehen noch aufrecht, obgleich durch Zeit und Witterung sehr angefressen.

Der Tempel des Hercules, welcher nun erscheint, ist viel größer als die vorigen, aber von beinahe gleicher Art und Verhältniß. Nur noch eine einzige Säule steht aufrecht, die übrigen liegen alle an der Stelle, wo sie fielen. Ihr Diameter war ungefähr 6 Fuß 6 Zoll, und die Höhe 5 Diameter. Das Gesims war so sehr zerstört, daß man es nicht mehr erkennen konnte. In diesem Tempel war die berühmte Statue des Hercules, welche Verres wegschaffen wollte, woran er durch Muth und Thätigkeit der Agrigentiner gehindert wurde. Ein wenig weiter stand der gepriesene Tempel des Jupiter Olympius, welchen Diodorus Siculus beschreibt. Gegenwärtig findet man nur noch wenige Trümmer davon, welche jedoch hinreichend sind, seine ungeheure Größe zu zeigen, worin er selbst die von Selinus übertraf, ob er ihnen gleich an Schönheit der Zeichnung und Pracht der Ausführung

nachstand. Er hatte acht Halbsäulen in der Fronte und siebzehn an jeder Seite. Sie waren 10 Fuß 2 Zoll Diameter unter dem Capitäl; ihr Maaß am Boden konnte ich nicht entdecken: denn die Schäfte, welche von einzelnen Werkstücken, wie die von der Vorderseite St. Peters zu Rom, zusammengesetzt waren, sind völlig zu Staub verwittert. Das allgemeine Maaß des Tempels, wie es Diodorus angiebt, war 360 Fuß Länge, 120 Höhe und sechszig Breite. Was die zwei ersten betrifft, so scheint er ziemlich genau; aber in der Breite hat er sich gerade um 100 Fuß geirrt, wie sich deutlich aus den Fundamenten ersehen läßt. In dem Giebel der östlichen Ansicht war die Schlacht der Riesen, in dem westlichen die Einnahme von Troja, beides von der herrlichsten Sculptur, wie sie eine der reichsten und prächtigsten Griechischen Städte zu einer Zeit hervorbringen konnte, als die Künste auf dem höchsten Gipfel der Vollkommenheit standen. Dieser Tempel, wie manches andere große Gebäude der Griechen ward niemals vollendet. Ihr kühner Geist war immer auf das Erhabene gerichtet; aber sie besaßen nicht immer die Ausdauer, um ihren ungeheuern Plan durchzuführen. Außerdem waren sie in eine Anzahl kleiner Staaten getheilt, und zu solchen Unternehmungen durch wechselseitige Eifersucht und Nacheiferung getrieben. Glücklich wären sie gewesen, hätten sie niemals ihr Uebergewicht einander zeigen wollen, hätten sie nicht in Kriege sich eingelassen, welche den Ueberwundenen nöthigten, fremde Völker um Beistand anzurufen, die denn in kurzer Zeit sowohl Freunde als Feinde in gleiche Knechtschaft versetzten.

Ein großer Theil des gedachten Tempels stand noch bis in das Jahr 1494; da er denn auf einmal, ohne sichtbare Ursache, zusammenstürzte.

Von dem Tempel des Vulcan ſind noch zwei verſtümmelte Säulen übrig, mit dem Sockel des Gebäudes, woraus man ſieht, daß er dem Tempel der Juno Lucina und der Concordia völlig gleich geweſen. So ſtehen auch noch zwei Halbſäulen und ein Theil der Mauer von dem Tempel des Aeskulap außerhalb der Stadt. Dort war die berühmte Statue des Apollo, deren Cicero gedenkt; von den übrigen Tempeln iſt kaum etwas vorhanden als der Grund. Die oben beſchriebenen habe ich unter den Namen genannt, womit man ſie gegenwärtig bezeichnet: denn ächt und gewiß ſind nur die Namen der Tempel des Jupiter, Vulcan und Aeskulap, die übrigen werden nur nach ſehr zweifelhaften Gewährsmännern alſo genannt.

Zwiſchen der alten Stadt und dem Fluß Hypſa iſt ein kleines pyramidales Gebäude, welches man das Grabmal des Hiero nennt. Es ſteht auf einem Fußgeſtelle, und hat eine Joniſche cannelirte Säule an jeder Ecke: aber das Geſims iſt Doriſch. Wenn man die Frage aufwirft, ob dieß Gebäude vor oder nach der vollkommenſten Zeit der Baukunſt in Sicilien aufgeführt worden; ſo bin ich von der letzten Meinung. Denn es iſt viel zu zierlich und artig für die Zeit des Hiero. Auch finden ſich noch einige andere Trümmer aus Römiſchen Zeiten, beſonders ein reiches Korinthiſches Geſims von weißem Marmor, welches nun ausgehöhlt zu einem Waſſerbehälter dient. Es ſcheint zu einem runden Gebäude von großer Pracht gehört zu haben.

Die Stadtmauern mochten etwa in einem Umfange von 10 Meilen aufgeführt ſeyn, an einigen Orten ſind ſie aus dem Felſen gehauen und voller Niſchen, in welchen man die Aſche der Todten verwahrte. Ich habe dieſe Art zu beerdigen nirgends gefunden, und wenn ich mir eine Urſache davon denken

soll, so vermuthe ich, daß es eine ehrenvolle Auszeichnung war für diejenigen, welche fürs Vaterland starben. Und vielleicht glaubte man auch noch die Manen zur Vertheidigung des Vaterlandes aufzufordern.

Die gemeinen Abzüchte sind noch an manchen Orten sichtbar, und scheinen mit viel Arbeit und Kosten angelegt zu seyn, indem sie in den festen Felsen gehauen sind, und weit und hoch genug, daß eine Person bequem hindurchgehen kann. Uebrigens finden sich in dem Boden zwischen der alten und neuen Stadt viele viereckte Höhlungen eingegraben und mit flachen Steinen bedeckt, wahrscheinlich Begräbnisse für Sclaven und arme Bürger.

Agrigent war einst, nach Syracus, die größte Stadt in Sicilien, und man giebt ihr 200,000 Einwohner. Nach dem Raume jedoch, welchen die Mauern einschließen, scheint diese Berechnung viel zu gering. Wahrscheinlich sind die Sclaven nicht mitgerechnet, welche in den alten Republiken wenigstens das Doppelte der freien Menschen betrugen. Die Agrigentiner waren berühmt wegen Wohllebens, Eleganz, Pracht und Gastfreiheit, deßwegen Empedokles von ihnen sagte: sie äßen und tränken, als wenn sie morgen sterben sollten, und bauten, als ob sie ewig zu leben gedächten. Aber Wohlleben und Verfeinerung bereitete ihnen den Untergang: denn ungefähr 400 Jahre vor der christlichen Zeitrechnung ward es durch Himilcon belagert und erobert, welcher alle ihre herrlichen Zierden wegnahm und nach Carthago führte. Zwar gewann die Stadt nachher ihre Freiheit wieder, aber niemals ihren alten Glanz. Im zweiten Punischen Kriege ward sie von den Römern genommen, und hart behandelt, weil sie die Carthager begünstigt hatte. Nach der Zerstörung von Carthago gab Scipio den Agrigentinern alle ihre Zierden

zurück, welche Himilcon weggeführt hatte. Darunter war der berühmte eherne Stier des Tyrannen Phalaris, von Perillus verfertigt. Das Betragen des Scipio hierin war sehr politisch, indem jenes Kunstwerk den Sicilianern auf einmal zum Denkzeichen der Grausamkeit ihrer eigenen Fürsten, der Raubsucht der Carthager, und der Mäßigung der Römer da stand. Diese Mäßigung aber dauerte nur kurze Zeit: denn sobald Carthago zerstört war, und Rom keinen Rival mehr zu fürchten hatte, so ward das ganze Reich durch ihre Consuln und Prätoren geplündert.

Inde Dolabella est, atque hinc Antonius, inde
Sacrilegus Verres: referebant navibus altis
Occulta spolia et plures de pace triumphos.
Nunc sociis juga pauca boûm, grex parvus equarum
Et pater armenti capto eripiatur agello:
Ipsi deinde Lares, si quod spectabile signum,
Si quis in aedicula Deus unicus —
Juvenal Sat. 8.

Dieß sind die Worte eines Dichters, auf dessen Sittenschilderung wir uns verlassen können.

Diodorus spricht von Agrigent, als sey es zu seiner Zeit in Verfall gewesen, und wahrscheinlich verfiel es immer mehr, bis zur Zeit der Königin Constantia, da denn die neue Stadt Girgent aus den Ruinen hervorging. Nun enthält sie ungefähr 12,000 Einwohner, welche einen bedeutenden Kornhandel führen. Die Privathäuser sind alle arm und schlecht gebaut, indem der ganze Reichthum der Gegend der Kirche gehört. Der Erzbischof allein hat ein jährliches Einkommen von 20,000 Pf. Sterling; welches ein immerwährender Verlust für die Gegend ist, denn er wohnt niemals hier. Sein Palast ist groß, aber in einem schlechten

Geſchmack gebaut. Es iſt eine prächtige Bibliothek darin, mit vielen antiquariſchen und theologiſchen Büchern verſehen, aber mit wenigen aus andern Fächern. Gleichfalls findet ſich eine Münzſammlung, welche gute Sicilianiſche und Puniſche Stücke enthält.

In der Kathedralkirche iſt ein großer Sarkophag von Marmor, welcher gegenwärtig als Taufſtein gebraucht wird. Er iſt an allen Seiten mit ganz erhobener Arbeit geziert, welche ſehr viel Streit unter den Gelehrten und Müßigen in Girgent verurſacht. Einige behaupten, es ſey das Grab des Phalaris, des erſten, oder Phintias, des letzten Tyrannen von Agrigent, geweſen. Dieſe beiden Meinungen haben weitläufige Abhandlungen verurſacht, worin ſie mit eben ſo nichtigen als geiſtreichen Gründen vertheidigt werden. Geſtalt und Maaß dieſes Monumentes gleicht dem der Julia Mammäa, und des Alexander Severus zu Rom. Die Sculptur iſt ganz in demſelben Styl, vielleicht nicht einmal ſo gut, obgleich die Girgentiner, die nie etwas Beſſeres geſehen haben, es für ein Wunder der Kunſt halten, und dieß auch einige Reiſende, welche mehr nach ihren Ohren, als ihren Augen urtheilen, überredeten. Eigentlich ſollte man es für Römiſch anſprechen, und es mag die Aſche eines Conſuls oder Prätors untern den Kaiſern enthalten haben. Die Bildwerke daran ſcheinen einige beſondere Umſtände aus dem Leben und der Familie eines ſolchen Mannes vorzuſtellen, welche jetzt unbekannt ſind, und durch die natürliche Liebe zu Geheimniß und Spitzfindigkeit in alte allegoriſche und mythologiſche Bedeutungen verwandelt worden.

Wir fanden die Einwohner von Girgent ſehr höflich und dienſtfertig. Sie bilden ſich auf den Ruf der Gaſtfreiheit und Freundlichkeit gegen Fremde, zu welchem ihre Vorfahren

gelangt, ſehr viel ein, welche ſie nachzuahmen trachten, inſofern der Unterſchied der Umſtände es erlauben will; aber ſo liebens- und lobenswerth ihre Abſicht ſeyn mag, ſo ſind ſie eher dem Fremden unbequem, als daß ſie ihm wahrhaft beiſtänden. Denn Aufmerkſamkeit und Höflichkeit werden beſchwerlich und läſtig, wenn die, welche uns ſolche bezeigen, weder Witz haben, uns zu unterhalten, noch Kenntniſſe uns zu unterrichten. Und dieſes iſt nur zu ſehr der Fall der Girgentiner ſowohl, als der übrigen Sicilianer. Die natürliche Lebhaftigkeit ihres Weſens macht ſie unruhig und neugierig, und weil ihnen die Erziehung fehlt, ſo werden ſie roh und zudringlich. Man fühlt ſich in der That verlegen, Höflichkeiten ablehnen zu müſſen, welche mit der Abſicht zu gefallen angeboten werden, indem es doch unleidlich iſt, ſeine Zeit entweder mit Antworten auf nichtige Fragen, oder mit Anhören unbedeutender Bemerkungen zu verlieren.

Der Boden von Girgent iſt fruchtbar an Korn und Oelbäumen; aber alles Sicilianiſche Oel iſt wegen Mangel an gehöriger Bereitung höchſt ſchlecht. Auch werden daſelbſt vortreffliche Pferde gezogen, deßwegen es auch ſonſt berühmt war.

Arduus inde Acragas ostentat maxima longe
Moenia, magnanimum quondam generator equorum.

Alicata.

Den 17. Mai.

Wir gelangten von Girgenti nach Alicata. Unterweges konnten wir keine Ueberbleibſel von Gela oder Camarina finden, obgleich Fazello und Cluver melden, daß zu ihrer Zeit noch einiges davon ſichtbar geweſen. Die Geloiſchen

Felder, welche ſich den ganzen Weg zwiſchen Alicata und Terra nuova erſtrecken, ſind ſehr fruchtbar, aber wie dieſe ganze Küſte ſehr ſchlecht angebaut. Der See, welcher ſonſt Camarina ungeſund machte, vergiftet nun die Gegend umher, welche äußerſt fruchtbar iſt. Er ward ſonſt Palus Camarina genannt, und als die Stadt einsmals an einer grauſamen Seuche litt, fragten die Einwohner das Orakel des Apollo, ob ſie den See ablaſſen ſollten. Aber ſie erhielten zur Antwort: Sie ſollten Camarina nicht rühren. Da ſie nun aber die Meinung des Orakels nicht begriffen, trockneten ſie den See aus, wodurch ſich die Krankheit zwar verlor, aber dem Feind nunmehr Gelegenheit ward, die Stadt zu erobern. Hierauf bezieht ſich die Stelle Virgils (Aen. III, 700):

Fatis nunquam concessa moveri
Adparet Camarina procul. —

Wir fanden den Hipparis und Oanus als elende kleine Bäche, welche niemals bekannt geworden wären, hätte ihnen nicht Pindar die Ehre angethan, ſie in ſeinen Gedichten zu nennen.

Biscari.

Den 18. Mai.

Bei Biscari wurden wir eine ſehr angenehme Veränderung der Gegend gewahr. Die Felder waren reichlich angebaut und neuerlich eingezäunt, die Ufer mit Weinſtöcken und Maulbeerbäumen bepflanzt, und alles hatte das Anſehn von Wohlſtand und Thätigkeit. Wir vernahmen, daß wir uns in den Beſitzungen des Prinzen Biscari befänden, und daß man dieſe ſämmtlichen Anlagen ſeinem Geiſte und ſeiner

Großmuth ſchuldig ſey. Wir waren leider nur zu bald von dieſer Wahrheit überführt; denn im Augenblick, als wir ſeine Gränze verließen, erſchienen die Zeichen des Elends und der Faulheit wieder, welche bis Syracus dauerten.

Dieſe Küſte, welche einſt ſo manchen blühenden Städten allen Glanz und Wohlſtand des Lebens verſchaffte, vermag nun kaum das Nothwendige für ihre elenden Bewohner hervorzubringen. Aberglaube und Druck und ein falſches Syſtem politiſcher Oekonomie haben mehr beigetragen, Sicilien wüſte zu machen, als die ſchlimmſten Wirkungen von Kriegen und innerlichen Unruhen hätte thun können. Daſſelbe Syſtem hat ſeinen unglücklichen Einfluß über die ganze Spaniſche Monarchie ausgebreitet. Indeſſen die übrigen Nationen Europa's Künſte und Manufacturen begünſtigten, waren die Spanier mit entfernten Eroberungen beſchäftigt, welche ſie dadurch zu erhalten ſuchten, daß ſie ſolche arm und abhängig machten. Dadurch ward ihre Monarchie ein ungeheurer ungeſchickter Körper, zuſammengeſetzt aus einer Menge unverbundener Theile, welche alle gleich ſchwach und unfähig waren, einander beizuſtehen. Die ungeheuren Schätze, welche aus Indien in das Mutterland fließen, kommen und verlaufen ſich wie ein Gießbach, der nichts als Verwüſtung und Jammer hinter ſich läßt. Nur wenige nehmen Theil an dieſen Schätzen, und auch dieſe ſind nur augenblickliche Beſitzer, welche ſie unmittelbar aufwenden, um ſich ausländiſchen Luxus von geiſtreichen und arbeitſamen Völkern zu verſchaffen. Auf dieſe Weiſe ſind die Spanier nur die Wechsler für die übrige Welt, immer im Beſitz von ungeheuern Schätzen und immer arm. Der Reichthum einer Nation beſteht in der Anzahl von thätigen Einwohnern und nicht in der Menge von Gold und Silber; denn dieſes kommt natürlich wo jene ſind. Iſt

es nun auf dieſe Weiſe erworben, ſo belebt und begeiſtert es alles. Denn wenn ein jeder ſich Bequemlichkeit und Ueberfluß verſchaffen kann, ſo erſcheint ein allgemeiner Nacheiferungsgeiſt. Der Handwerker wie der Manufacturiſt, alle ſind auf Thätigkeit geſtellt, und jeder bemüht ſich, ſo viel Vermögen zu erwerben, als er für hinreichend hält, ſein Leben im Genuß von Bequemlichkeit und Vergnügen zu beſchließen.

Syracus.

Den 20. Mai.

Nun gelangten wir zu der ſonſt ſo berühmten Stadt Syracus, die nun auf die Inſel Ortygia beſchränkt iſt, welche zur Zeit ihrer Blüthe die kleinſte ihrer vier Abtheilungen war, und ſelbſt hier iſt ein großer Theil des Bodens zu Feſtungswerken verwendet, welche ſtark und weitläufig ſind, ja, wenn man betrachtet, daß ſie dem Könige von Neapel gehören, ſehr wohl erhalten. Wir gingen ſogleich, die Quelle Arethuſa zu beſuchen, welche noch häufig hervorquillt, aber das Gebet Virgil's (Eclog. X. 4.)

Sic tibi, cum fluctus subterlabêre Sicanos,'
Doris amara suam non intermisceat undam.

iſt nicht erhört worden: denn ſeit dem Erdbeben von 1693 iſt ſie verſumpfet und dient nur zu einem Waſchtümpel. Wir fanden ihn von Nymphen beſucht, einigermaßen unterſchieden von denen, welche Theokrit und Virgil beſchreiben: es war nichts als eine Geſellſchaft der ſchmutzigſten alten Waſchweiber, die ich jemals geſehen.

Die Kathedralkirche iſt ein alter Doriſcher Tempel. Man hält ſie, ohne genugſame Gewährſchaft, für jenen Tempel der

Minerva, der wegen Reichthums und Pracht so gerühmt worden. Er ist noch leidlich erhalten, aber so bedeckt und entstellt durch neue Zierrathen, daß die alte Form ganz verloren ist. Vom Theater und Amphitheater ist nichts übrig geblieben als einige unbedeutende Fundamente und in die Felsen gehauene Sitze. Auf einem derselben im Theater steht eine Inschrift, welche sich auf eine Königin Philistis beziehen soll, von welcher jedoch die Geschichte nichts meldet. Zu Bestätigung dieser Meinung bringen sie auch einige Münzen zum Vorschein. Andre aber behaupten, die Buchstaben jener Inschrift seyen von zu neuer Gestalt, als daß sie einer Zeit angehören könnten, wohin die Geschichte nicht reicht. Gleich mehreren Streitigkeiten dieser Art, giebt auch dieser Umstand eine unschuldige Unterhaltung für die Müßigen und Forschlustigen, an welchen Sicilien sehr fruchtbar ist.

Nicht weit von dem Theater sind noch die Latomien von Epipolä, welche ehemals die öffentlichen Gefängnisse waren. Es sind ungeheure Steinbrüche, zu einer großen Tiefe abgesunken, und an einigen Stellen zu unermeßlichen Gewölben ausgehöhlt, welche durch Steinpfeiler, die man stehen gelassen, getragen werden. Verschiedene dieser Pfeiler haben nachgegeben, und ungeheure Massen sind zusammengestürzt, welche nun mit Busch- und Kräuterwerk bedeckt den wildesten und schönsten Anblick bilden, den man sich denken kann.

In einer dieser Höhlen ist eine Alaunsiederei, wodurch ihre natürliche Düsterheit vermehrt wird. Der Rauch des Ofens, das schwache Licht des Feuers, die schwarzen Gesichter der Abeiter geben den Anblick einer romantischen Zauberscene. Was man das Ohr des Dionysius heißt, ist eine Höhle, ungefähr 60 Fuß hoch und etwa 50 Fuß weit, welche oben ziemlich in Einem Punkte zusammenläuft. Sie geht in den Felsen

ungefähr 70 Yards in der Geſtalt eines lateiniſchen S, und hat noch ein ſehr ſtarkes Echo, welches wahrſcheinlich ſehr geſchwächt worden durch eine neuere Aushöhlung, die man an der Seite gemacht. Daß dieſe Höhle von Dionyſius angelegt ſey, um die Geheimniſſe der Gefangenen zu erfahren, iſt wahrſcheinlich eine neuere Erfindung: denn ich wüßte nicht, daß ein alter Schriftſteller etwas davon erwähnt. Indeſſen ſcheint ſie doch vorſätzlich zum Echo angelegt: denn ſie iſt mit mehr Kunſt und Sorgfalt als alle die übrigen ausgehauen. Vielleicht dachte man einen Tumult und Aufſtand unter den Gefangenen eher gewahr zu werden. Ueber der Oeffnung dieſer Höhle entdeckt man den Grund einiger Gebäude, wo ſich vielleicht des Schließers Wohnung befand, und wo man jeden Lärm in der Höhle genau hören konnte. Aelian ſagt, daß die ſchönſte dieſer Höhlen nach dem Namen Philoxenos des Poeten genannt worden, der ſein Gedicht von den Cyclopen ſchrieb, während er von Dionyſius hier eingeſperrt war; und ich bin ſogar geneigt, die vorerwähnte Höhle für die des Philoxenos zu halten, weil ſie die andern an Größe, Schönheit und Regelmäßigkeit weit übertrifft.

Die Latomien von Acradina ſind näher an der See, und dienen nunmehr als Gärten eines Capuzinerkloſters. Sie ſind in derſelben Art wie die andern, nur weit ſchöner und maleriſcher. Die weiten Höhlen und zerbrochenen Felſen ſind reichlich mit Weinranken behangen, und der Grund mit Feigenbäumen, Orangen und Granaten bepflanzt. Wie ſie früher beſchaffen geweſen, kann man aus der Beſchreibung des Cicero abnehmen. Opus est ingens, magnificum, regum ac tyrannorum. Totum est ex saxo in mirandam altitudinem depresso, et multorum opere penitus exciso. Nihil tam clausum ad exitus, nihil tam septum undique, nihil tam

tutum ad custodias, nec fieri, nec cogitari potest. Und ſo ſind dieſe ſchrecklichen Wohnungen der Rache, einſt der Aufenthalt von Verbrechen und Elend, nunmehr in die angenehmſten Luſtorte der Welt verwandelt, und die traurigen Keller, worin ſo mancher Elende ſein Leben in Graus und Verzweiflung hinbrachte, bilden nun angenehme und romantiſche Ruheplätze, gleich bewahrt vor der Hitze des Sommers wie vor der Kälte des Winters.

Auf der andern Seite des Anapus findet man zwei verſtümmelte Säulen, welche für Ueberreſte des Tempels, der dem Olympiſchen Jupiter gewidmet war, gehalten werden, wohin die Athenienſer, nachdem ſie von Syracus abgeſchlagen worden, ſich zurückzogen. Die Säulen haben ſechzehn Cannelirungen, und ſind die erſten der alten Doriſchen Ordnung, die ich mit Baſen geſehen habe. Vor kurzem fanden ſich noch dieſe Ueberreſte viel bedeutender, aber bald wird ſogar ihre Spur verſchwunden ſeyn, indem die Landleute immerfort die Steine wegholen, um damit zu bauen. Dieſe Säulen, nebſt einigen unterirdiſchen Waſſerleitungen und Grabhöhlen, ſind alles, was von der ſo mächtigen Stadt Syracus übrig blieb, welche einſt ſo außerordentlich ſchön war, daß ſelbſt Marcellus, in dem Laufe ſeiner Siege, ſich der Thränen nicht enthalten konnte; daß er die unglückſelige Herrſchſucht verwünſchen mußte, die es ihm zur Pflicht machte, die Herrlichkeit und die Bewunderung der Welt zu zerſtören. Die reichen Paläſte des Dionyſius und Hiero, mit allen edlen Werken der Bildhauer- und Malerkunſt, welche ſie zierten, ſind zerſtört und nicht eine Spur derſelben zurückgeblieben. Selbſt die Mauern, deren Stärke und Pracht die Römer in Erſtaunen ſetzte, ſind ſo völlig verſchwunden, daß man auch den Grund derſelben nicht einmal mehr entdecken kann. Lieſ't man die Erzählung

von allen dieſen weit ausgedehnten Werken, ſo verwundert man ſich, wie ſie faſt ganz konnten vernichtet werden. Bedenkt man aber das mannichfaltige Ungemach, welches dieſe Stadt erduldet, wie oft ſie geplündert, verwüſtet und verbrannt worden, ſo muß man ſich vielmehr verwundern, daß auch nur noch das mindeſte davon übrig iſt. Die Einwohner waren ſo berühmt wegen Wohllebens und Pracht, als ihre Gebäude wegen Größe und Feſtigkeit. Die mensae Syracusanae waren durch die ganze Welt berufen, und die Feſte des Dionyſius und Hiero überſteigen allen Glauben; aber aller dieſer Reichthum und Herrlichkeit konnte ſie nicht gegen eine kleine Zahl kühner Räuber vertheidigen, die aus ihren kümmerlichen Wohnungen, wo ſie zur Arbeit und Strenge gewöhnt waren, hervorbrechend, gar leicht die köſtlichen Paläſte der gebildeten und entnervten Griechen in Beſitz nahmen.

Der große Hafen von Syracus iſt nicht ſo weit als ich erwartete, in Betrachtung, daß eine Seeſchlacht darin geliefert worden, welche über das Schickſal von Sizilien entſchied. Er iſt nirgends über zwei Meilen breit, ſo daß die Schiffe der alten Athener und Syracuſer jämmerliche Maſchinen müſſen geweſen ſeyn, in Vergleich mit den Schiffen der Neuern. Der kleinere Hafen, der ſo reichlich mit Statuen verziert und mit einem marmornen Kai umgeben war, iſt nun ganz verſchüttet und zerſtört. Dionyſius der ältere hatte ihn gebaut, und hier war der Ort, wo die Kriegsſchiffe und Schiffsvorräthe der Republik aufbewahrt wurden. Die Statuen, die ihn umgaben, ſo wie alle übrigen Zierden hatte Verres hinweggeführt.

Was die Volksmenge der alten Stadt betrifft, ſo läßt ſie ſich nicht wohl beſtimmen, man müßte denn ſich aus dem Raum, den ſie eingenommen, eine Muthmaßung bilden. Strabo ſagt, die Mauern hätten 22 Meilen im Umkreiſe

gehabt; aber mir ſcheint dieſe Angabe übertrieben. Die Entfernung zwiſchen Ortygia und Epipolä läßt ſich, von den Latomien aus, ganz wohl überſehen, und gewiß war ſie nicht größer als zwei Meilen. Der Durchſchnitt nach der andern Seite war nicht viel größer, indem die Stadt niemals weder bis an den Anapus, noch an die kleine Brücke des Trogilus reichte, welche beide nicht mehr als drei Meilen von einander entfernt ſind. Der Umkreis von Syracus mag alſo ungefähr mit dem von Agrigent zuſammentreffen, und ſomit auch die Bevölkerung ungefähr dieſelbe geweſen ſeyn.

Wir reiſ'ten den 23. Mai von Syracus ab, ließen Agoſta und Lentini liegen: denn man hatte uns berichtet, daß ſich daſelbſt nichts Bedeutendes finde. Wenige Meilen von Syracus ſieht man die Ueberreſte eines alten Gebäudes, welches Marcellus ſoll errichtet haben; aber ich vermuthe, es ſey ein Grabmal geweſen. Die Gegend der Leontiner, ſonſt wegen ihrer Fruchtbarkeit ſo berühmt, iſt gegenwärtig durchaus, während des Sommers unbewohnbar, denn die Luft iſt ſehr ſchlecht. An verſchiedenen Orten bemerkte ich das triticum sylvestre, den wilden Weizen, welcher von ſelbſt an unbebauten Stellen wächſ't. Er iſt kleiner als der gemeine Weizen, und ſchwerer aus der Hülſe zu bringen; aber ſeine nährenden Eigenſchaften ſind genau dieſelben. Wahrſcheinlich iſt daher die Fabel von der Ceres entſtanden, welche zuerſt den Anbau des Weizens in dieſem Lande ſoll gelehrt haben. Die Ebene von Catania iſt ſehr reich, aber unbewohnt wegen der böſen Luft. Wir ſetzten über den Symäthus, nun die Jaretta genannt, welche dieſe Ebene in zwei Theile theilt, auf einer Fähre, und wurden alſobald die ſchrecklichſten Verwüſtungen gewahr, welche der Berg Aetna angerichtet.

Catania.

Den 23. Mai.

Bei dem Eintritt in Catania kommt man über die Lava von 1669, welche jetzt noch eben so frisch aussieht, als gleich nach ihrem Ausbruch. Dieser geschah zwölf Meilen oberhalb der Stadt, und ein mächtiger Lavastrom floß herunter, unvermeidliche Verwüstung, wo er nur hinreichte, mit sich bringend. Anstatt einige Anstalten zu treffen, Dämme aufzuwerfen, Gräben zu ziehen, um die Gewalt zu brechen oder abzuwenden, brachten die Cataneser den Schleier der heiligen Agatha hervor, in Begleitung von einer Menge Heiligen. Die Folge hievon war wie gewöhnlich: ein großer Theil der Stadt wurde zerstört, der Hafen verschüttet und die Einwohner zu Grunde gerichtet; aber die Heiligen blieben in größerer Ehre als jemals: denn das Volk überzeugte sich, dieses Unglück habe sich wegen seines Mangels an Glauben, und nicht aus Schuld seiner himmlischen Beschützer, zugetragen.

Bald nach unserer Ankunft warteten wir dem Prinzen Biscari auf, und hatten das erstemal das Vergnügen, einen edeln Vasallen des Königs von Neapel kennen zu lernen, dessen Bekanntschaft immer höchst schätzbar seyn würde, in welchen Stand ihn auch das Glück gesetzt haben möchte. Das Aussehen seines Lehngutes Biscari, die Zufriedenheit seiner zahlreichen Unterthanen, die Neigung, mit der sie von ihm sprachen, und der allgemeine Geist der Thätigkeit, der im Ganzen herrschte, gab mir den günstigsten Begriff von ihm, der immer mehr zunahm, als ich die Ordnung und Einrichtung seines Hauses beobachtete und den Geist und die Großheit kennen lernte, den er überall zeigt, wo vom Nutzen oder

der Zierde ſeines Landes die Rede iſt. Man muß nur bedauern, daß die Undankbarkeit des Bodens die Arbeit und Geſchicklichkeit des Anbauers zum größten Theil fruchtlos macht.

Hiezu kommt ferner die von Natur eiferſüchtige Geſinnung des Sicilianers, verbunden mit Aberglauben, wozu noch der Druck der Regierung ſich geſellt, welches alles den Gedanken an Verbeſſerung nicht aufkommen läßt. Wer nun aber Kraft und Geiſt hat, dergleichen zu unternehmen, kommt in den Ruf eines gefährlichen Neuerers, und ſtößt überall auf Haß und Gegenwirkung der Individuen, und Argwohn und Verfolgung von Seiten des Hofes.

Wir fanden den Prinzen in ſeinem Muſeum, welches ſehr reich iſt und für die Studirenden immer offen ſteht. In dem erſten Zimmer befinden ſich die Marmore, worunter einige vortreffliche Büſten und der Toeſo eines Jupiter, welcher das wahre Original von demjenigen zu ſeyn ſcheint, der ſich in dem Muſeum Clementinum zu Rom befindet. Dieſer koſtbare Ueberreſt iſt vollkommen erhalten und von der vortrefflichſten Sculptur. Ueber das Ganze waltet eine allgemeine Ruhe und Majeſtät, welche die Griechen beſonders zu erreichen wußten, wenn ſie den Vater der Götter und Menſchen vorſtellten, omnia supercilio moventem. Es ſind noch andere ſchöne Werke der Sculptur in dem Muſeum; wenn man aber einmal das ganz Vollkommene geſehen hat, ſo kann ſich das Auge nur mit Gleichgültigkeit, ja mit Widerwillen, zu dem Geringern wenden.

Außerdem hat der Prinz eine würdige Sammlung von Bronzen, Hetruriſchen Vaſen, natürlichen Merkwürdigkeiten, beſonders aber von Münzen. Die Sicilianiſchen ſind hier zahlreich und wohl erhalten, und geben auch denjenigen eine

angenehme und lehrreiche Unterhaltung, die nicht gerade Kenner des Alterthums ſind: denn der Geſchmack und die Ausführung daran iſt ſo vortrefflich, daß ſie ſchon als Werke der Sculptur betrachtet höchſt anziehend ſind.

Des Prinzen Palaſt iſt ein großes unregelmäßiges Gebäude; der ältere Theil deſſelben in barbariſch Sicilianiſchem Geſchmack mit ungeheuern Figuren und unnatürlichen Zierrathen überladen; aber der Theil, den der Fürſt ſelbſt gebaut hat, iſt einfach, regelmäßig und zierlich. Die Stadt iſt faſt ganz neu, die Straßen regelmäßig und breit; aber die Häuſer in einem ſchlechten Geſchmack und der größte Theil derſelben unvollendet. Die Kirchen ſind alle im Styl der neuen Baukunſt, indem ſie ſeit dem Jahre 1693 errichtet worden, nachdem die Stadt gänzlich durch ein Erdbeben zerſtört war. Mehrere derſelben, beſonders die Hauptkirche, ſind ſehr reich verziert und mit bunten Steinarten geſchmückt, welche man in die ſeltſamſten Figuren gebracht hat. Es läßt ſich kaum irgend ein wildes Ungeheuer denken, welches man nicht an den Gebäuden des neuern Siciliens finden ſollte. Das Benedictinerkloſter iſt ein unermeßlicher Bau, mit unglaublichen Koſten errichtet, aber in dem gewöhnlichen Styl. Es iſt nicht geendigt, und wird es wahrſcheinlich niemals werden; denn dieſe Stadt kann ſich, wegen der Nähe des Aetna, keine lange Dauer verſprechen. Die Kirche iſt edel und prächtig; das Innere war eben fertig geworden, und was ganz beſonders iſt, ohne etwas von dem hergebrachten Tröbel; aber man ſcheint es außerhalb wieder einbringen zu wollen, indem das Wenige, was von der Façade vollendet iſt, dem Palaſt des Prinzen Palagonia nicht viel nachgiebt. Die Kirche hat eine vortreffliche Orgel, die eben vollendet war. In dem Kloſter findet ſich eine ſchöne Sammlung Hetruriſcher Gefäße,

beinahe alle ſo gut als die, welche Prinz Biscari beſitzt, und in Sicilien gefunden; ein Beweis, daß dieſe Waare nicht allein von den Hetruriern verfertigt worden. Uebrigens iſt in Catania über der Erde wenig Merkwürdiges; die Alterthümer ſtecken alle unter der Lava. Prinz Biscari hat große Nachforſchungen angeſtellt, und ein Theater, Amphitheater, Bäder und einige andere Gebäude von geringerer Bedeutung gefunden. Aus den Säulen, welche jetzt in der Hauptkirche angewendet ſind, läßt ſich ſchließen, daß das Theater ſehr prächtig geweſen. Eine Baſe, nebſt dem Piedeſtal von einer derſelben, ſteht nun in dem Hofe des Prinzen Biscari. Sie ſind von weißem Marmor, ſehr überladen mit Zierrathen, und ſcheinen aus der Zeit Trajans oder der Antonine. Die andern alten Gebäude haben nichts Beſonderes, denn es ſind bloß Maſſen von Ziegeln und Steinen, ohne daß ich architektoniſche Ordnungen oder Verzierungen daran hätte unterſcheiden können.

Die Einwohner von Catania ſind, gleich den übrigen Sicilianern, ſehr geneigt, ihre Alterthümer den Griechen zuzuſchreiben, aber ohne Grund; denn die Griechiſche Stadt ward ganz und gar durch Sextus Pompejus zerſtört, bald nachher zwar wieder hergeſtellt, aber aufs neue durch einen Ausbruch des Aetna verwüſtet. Durch den Beiſtand der Römer wurde es abermals aufgebaut, bis es abermals von einem gleichen Unglück überfallen wurde. Man kann ſich nicht genug verwundern, daß, nach ſolchen wiederholten Zerſtörungen, die Stadt immer wieder in derſelben Lage aufgebaut worden, an dem Ausgange eines Thals, welches die Lava nothwendig auf ſie hinführt. So lange der Hafen daſelbſt den Handel begünſtigte, war es natürlich, daß die Liebe zum Gewinn die Einwohner jene große Gefahr vergeſſen ließ; aber

zuletzt hatten ſie keine andere Urſache hier zu bleiben, als die Schwierigkeit, das Eigenthum zu verändern. Doch auch dieſe ſchien gehoben, als alles mit verbrannten Felſen bedeckt und in eine unfruchtbare Wüſte verwandelt war. Allein die blinde Neigung zum Geburtsort, die uns allen natürlich, obgleich ſchwer zu erklären iſt, hat allen Widerſtand überwunden, und Catania ward nach jeder Zerſtörung immer mit mehr Glanz und Pracht als vorher aufgebaut. Nun enthält es 16,000 Einwohner, welche in beſtändiger Gefahr leben; aber Gewohnheit und ein inniges Vertrauen auf die heilige Agathe laſſen ſie wenig daran denken.

Catania hat das Vorrecht, durch ſeinen eigenen Senat regiert zu werden und keine Beſatzung aufzunehmen. Deßwegen wächſ't ſie täglich an Reichthum und Pracht, und die Aufmunterungen von Seiten des Prinzen Biscari, welche er ſowohl den Künſten als der Thätigkeit jeder Art angedeihen läßt, geben der Stadt ein Anſehen von Leben und Betriebſamkeit, die in keiner andern Sicilianiſchen Stadt zu finden ſind. Noch kürzlich erbot er ſich einen Hafen anzulegen, und hätte ihn der Hof gehörig begünſtigt, ſo wäre dieſe Stadt der große Handelsplatz von dieſem Theile des Mittelmeeres geworden. Aber, wie wenig man es glauben ſollte, fand dieſes Anerbieten dennoch Widerſtand. Indeſſen hat der Prinz das dazu beſtimmte Geld auf die Erbauung einer Waſſerleitung verwendet, die eine weite Strecke Landes bewäſſert und befruchtet; ingleichen auf das Urbarmachen der Lava von 1669. Der Prinz gedenkt auch ein umſtändliches Werk über die Alterthümer von Catania herauszugeben, welches nach den Zeichnungen, die ich ſah, ſehr viel verſpricht.

Aetna.

Den 27. Mai.

Nachdem wir das Merkwürdigſte in Catania geſehen, machten wir uns nach dem Gipfel des Aetna auf den Weg. Ungefähr 12 Meilen, bis zum Dorfe Nicoloſi, ſteigt man allmählig durch reiche Weinberge und Maulbeerpflanzungen; aber auch dieſe ſind von dem letzten Lavaſtrom durchbrochen und vielfach zerſtört. Die Sicilianer nennen ſolche Plätze mit einem verdorbenen Spaniſchen Namen Sciarra. Die Lava von 1669 brach nahe bei Nicoloſi hervor, und die Gegend rings umher iſt noch mit trockner ſchwarzer, damals ausgeworfener Aſche bedeckt. Die kleinen Berge, mit dem Krater, aus dem die Lava floß, ſind noch unfruchtbar, als wenn der Ausbruch geſtern geſchehen wäre, und werden wahrſcheinlich noch lange ſo bleiben, bis der Witterungswechſel die verbrannte Materie genugſam gemildert hat, um ſie der Vegetation fähig zu machen. Ich ſtieg auf den Gipfel dieſer Erhöhungen, und ſah um mich her eine unendliche Anzahl derſelben Art, einige gleichfalls unfruchtbar, andere reich mit Wein bepflanzt, andere mit Eichenwäldern bewachſen, noch andere durch nachfolgende Lavafluthen unkenntlich gemacht, und durch die ungeheuern Wirkungen der Zeit in fruchtbaren Boden verwandelt und mit Wäldern und Weingärten bedeckt. Wir ruhten ein wenig in dem Kloſter von Nicoloſi und verfolgten unſere Reiſe, geführt von einem Bauer des Dorfs, Namens Blaſio, welcher gewöhnlich als Führer den Berg beſuchenden dienet. Hier fängt nun die waldige Gegend an und dauert bis zu der Ziegenhöhle, ungefähr 6 Meilen. Der Stieg iſt den ganzen Weg über ſteil und geht zum Theil über

die Lava von 1766, welche einen ſchrecklichen Anblick muß verurſacht haben, als ſie vier Meilen breit durch einen Eichenwald floß. Als wir höher kamen, wurde der Steig noch jäher und die Veränderung des Klima's ſehr merklich. In Catania war man in der Mitte der Kornernte, zu Nicoloſi befand ſich alles in der Maienblüthe; wie wir aber uns der Ziegenhöhle näherten, trieben die Bäume das erſte Laub, und die Luft war ſehr kalt und ſchneidend. Wir machten Feuer an in dieſer kleinen Höhle, raſteten bis Mitternacht, und ſtiegen alsdann dem Gipfel zu, durch unfruchtbare Aſche und Lavaſtücke. Nachdem wir ungefähr 8 Meilen geritten waren, ward der Berg ſo ſteil, daß wir uns genöthigt fanden, unſere Maulthiere zu verlaſſen, und den übrigen Weg zu Fuß zu vollenden. Wir hielten eine Weile inne, die Scene, die vor uns lag, zu betrachten. Die Nacht war klar, und eben hell genug, um uns die allgemeinen Formen der Gegenſtände, nichts aber im Einzelnen zu zeigen. Hier herrſcht eine allgemeine Stille, nur von Zeit zu Zeit unterbrochen durch das Getöſe des Berges, welches laut und feierlich klang, als wenn die See ſich im Sturme bricht. Der Krater war zu unterſcheiden an einem rothen düſtern Lichte, das durch die weiten Dampfwolken brach, die ſich hervorwälzten. Das Ganze zuſammen bildet die furchtbarſte Scene, die ich jemals geſehen, und welcher gewiß in der Welt nichts verglichen werden kann.

Wir fanden wenig Schnee an dieſer Seite des Berges; aber die Kälte war ſo ſtreng, daß wir ſie kaum ertragen konnten. Weder das Gewicht der Kleider, noch die Anſtrengung durch loſe Aſche zu klimmen, welche bei jedem Tritte nachgab, konnten uns erwärmen. Ich hatte das Unglück mein Thermometer zu zerbrechen, und kann deßwegen den Grad der Kälte nicht genau angeben; aber ſie war ſo mächtig, daß

der heiße Dampf, welcher aus den kleinen Rissen in
des Kraters hervordrang, unmittelbar an den Stein
Nachdem wir ungefähr zwei Stunden mit unendli
und Beschwerde aufgeklimmt waren, gelangten u
Rand des Kraters. Die Aussicht, die sich hier zei
alle Beschreibung oder Einbildung. Die ganze In
Malta, Calabrien und die Liparischen Inseln ersc
unter einem, wie auf einer Charte. Das Einze
in der blauen Tinte des Morgens verschwund
Ganze zusammen schien in Schweigen und
Ich fühlte mich selbst über die Menschheit erh
mit Verachtung auf die gewaltigen Gegenstän
unter mir. Die Schauplätze, auf denen s
Städte durch Kunst und Waffen blühten, so
und Heere um die Herrschaft der Welt k
nur dunkle Flecken zu seyn.

Als die Sonne aufstieg, ward die Se
aufgeklärt, die Flächen und Berge, Seen u
und Wälder wurden allmählig deutlicher,
gewissen Grad gelangten, dann schwanden
falls stufenweise, in die Dünste, welche
Höhe gezogen hatte. Der Aetna selbst
heuern Sonnenzeigen, [illegible]
[illegible]

und zer=
Ordnung,
en gebaut
Es liegt
ge Ausſicht
n Sicilien,
uinen, von
. ſtehen, ſo
die Betrach=
en, noch er=
und gebildete
ripides horch=
und Eidechſen

. Taormina die
lches eine Nau=
ter, aber keins
wir einen Tag
Malteſiſche Spe=
hatten, und in
ia.

co genannt, hinein=
omantiſch: denn die
t Städten und Dör=
eihen. Die Einfahrt
ſchöner See eröffnet
it einer langen Reihe

und jetzt fiume freddo genannt wird. Wenige Meilen weiter iſt der Fluß Onobalos, nun La Cantara, ein bedeutendes Waſſer, welches die Gränze des Aetna nach Norden macht. Sein Bett iſt an einigen Stellen ſehr tief eingeſchnitten, und ich bemerkte, daß der Grund deſſelben eine Lavaſchichte war, ob ich gleich ſonſt in der Gegend nichts Vulcaniſches finden konnte. Zu Taormina wohnten wir bei den Capuzinern.

Die Stadt liegt auf einem hohen Hügel. Unmittelbar darunter an der Südſeite lag die alte Stadt Naxos, aus deren Ruinen die neuere entſtanden iſt. Gegenwärtig iſt es ein armer ſchlechtgebauter Ort; aber die Ruinen dabei zeugen genugſam von vorigem Reichthum und Herrlichkeit. Der vorzüglichſte Ueberreſt iſt ein Theater, welches unter denen die ich geſehen, am beſten erhalten war. Es iſt von Ziegelſteinen, viel breiter, und von anderer Bauart als das zu Aegeſta. Der äußere Corridor iſt zuſammengeſtürzt, aber das Proſcenium ziemlich ganz, und man kann auch den Raum der Scene, des Podiums u. ſ. w. ſehen. Auch ſind noch verſchiedene Galerien und Zimmer daneben, deren Gebrauch die Alterthumsforſcher nicht genau beſtimmen können, indem ſie zu weit und prächtig geweſen, als daß ſie nur zur Bequemlichkeit der Schauſpieler hätten dienen ſollen. Das Theater von Aegeſta, welches aus weit früherer Zeit iſt, hat nichts von dieſer Art, vielmehr ſcheint nur für das geſorgt, was unumgänglich nöthig war, um das Stück vorzuſtellen und zu hören. Das Tauromiſche Theater war, wie es ſcheint, ſehr reich verziert, und zu aller Art von Schauſpiel und Gepränge eingerichtet, ſo wie dergleichen zur Zeit der Römiſchen Kaiſer gewöhnlich war, wo ein verdorbener Geſchmack ſchon überhand genommen hatte. Es liegen auch manche verſtümmelte Säulen von Granit, Cippolin und

andern köſtlichen Bauſteinen umher, mit Capitälen und zerbrochenen Geſimſen einer verdorbenen Korinthiſchen Ordnung, welche beweiſen, daß das Theater unter den Römern gebaut worden, wahrſcheinlich zu den Zeiten der Antonine. Es liegt an dem Abhang eines Hügels, der eine herrliche Ausſicht gegen den Berg Aetna und die ganze Küſte von Sicilien, ſogar bis Syracus hin, beherrſcht. Da dieſe Ruinen, von allen neueren Gebäuden entfernt, für ſich allein ſtehen, ſo haben ſie ein ehrwürdiges Anſehen, das durch die Betrachtung der Veränderungen, welche ſie erlitten haben, noch erhöht wird; denn aus einem Ort, wo zahlreiche und gebildete Zuhörer auf die Werke eines Sophokles und Euripides horchten, iſt es ein Aufenthalt für Schlangen und Eidechſen geworden.

Außer dem Theater finden ſich noch zu Taormina die Fundamente eines Tempels, ein Gebäude, welches eine Naumachie ſoll geweſen ſeyn, wie auch Waſſerbehälter, aber keins von dieſen beſonders merkwürdig. Nachdem wir einen Tag hier zugebracht, begaben wir uns auf eine Malteſiſche Speronara, welche wir zu Catania gemiethet hatten, und in wenig Stunden befanden wir uns in Meſſina.

Meſſina.

Wenn man in die Meerenge, der Faro genannt, hineinfährt, iſt die Anſicht ſehr ſchön und romantiſch: denn die Küſten ſind hoch und felſig, geziert mit Städten und Dörfern, die ſich ſtufenweiſe aneinander reihen. Die Einfahrt in den Hafen iſt noch auffallender. Ein ſchöner See eröffnet ſich dem Auge, an der einen Seite mit einer langen Reihe

gleichförmiger Häuser bekränzt, welche, obgleich von schlechter Bauart, dennoch einen sehr edlen und prächtigen Anblick geben. Dahinter steigen nun die Heräischen Berge hervor, bedeckt mit Wäldern und Weingärten, wozwischen Kirchen, Villen und Klöster zerstreut liegen. An der andern Seite des Hafens zieht sich eine schmale Landzunge weit in die See, wie eine Sichel gestaltet; daher die Stadt den Namen Zankle erhielt. Hier steht der Leuchtthurm, das Lazareth und die Festung, welche nicht die Stadt zu vertheidigen, sondern sie zu beherrschen erbaut zu seyn scheint. Kommt man aber der Stadt näher, so verliert diese liebliche Scene allen ihren Glanz, und jeder einzelne Gegenstand zeigt ein melancholisches und niedergeschlagenes Ansehen. Mehrere Häuser sind unbewohnt, gar manche fallen schon zusammen; wenige Schiffe findet man im Hafen, und der Kai, der prächtigste und ausgedehnteste in der Welt, dient nur wenigen ärmlichen Fischern zum Aufenthalt. Alles scheint das traurige Geschick anzudeuten, welches diese unglückliche Stadt vor kurzem betroffen, und von dem höchsten Zustand des Reichthums und der Glückseligkeit zu der niedrigsten Stufe des Elends und der Verzweiflung gebracht hatte.

Nachdem wir ausgestiegen nunmehr die Stadt betraten, verdüsterte sich immer die Ansicht. Die Einwohner sind arm und zerlumpt, und die Häuser, die sonst der Aufenthalt der Großen und Reichen gewesen, mit Schmutz bedeckt und dem Einfallen nahe. Unter allen Städten Europa's ist vielleicht keine glücklicher gelegen als Messina. Die Luft ist mild und gesund, und die Gegend umher schön und fruchtbar. Der Hafen ist weit und bequem, im Centrum des Mittelmeeres, und sowohl für den östlichen als westlichen Handel günstig gelegen. Diese natürlichen Vortheile

werden noch erhöht durch verſchiedene Privilegien und Freiheiten, welche der Stadt von den Normänniſchen, Deutſchen und Arragoniſchen Königen verliehen worden. Da ſie die erſte war, die dem König Roger die Thore öffnete, der die Inſel von den Saracenen eroberte, ſo ſcheint ſie ein beſonderes Recht auf Gunſt und Vorzug gehabt zu haben. Natürlicherweiſe erhoben ſie ſo manche glückliche Umſtände zu Reichthum und Größe. Meſſina enthielt 100,000 Einwohner, und war der große Handelsplatz für dieſe Weltgegend. Wie aber Handel und Reichthum natürlich die Liebe zur Freiheit rege machen, ſo wurde den Einwohnern das Spaniſche Joch zur Laſt, und im Jahr 1672, gereizt durch den Vicekönig, empörten ſie ſich. Mit großer Tapferkeit und Ausdauer behaupteten ſie ſich eine Zeit lang, und gaben ſich zuletzt unter den Schutz Ludwigs XIV., der damals mit Spanien in Krieg verwickelt, ſie nach treu und wirkſam geleiſteten Dienſten ſchimpflich im Jahr 1678 verließ. Seit der Zeit iſt es der Zweck der Spaniſchen Staatskunſt geblieben, die Stadt zu drücken und verarmen zu laſſen. Der Hafen iſt beinahe unbrauchbar durch ungeheure Auflagen, der Handel ſtreng beſchränkt, und jede Nothwendigkeit des Lebens ſchwer beſchatzet. Dieſen traurigen Zuſtand noch aufs äußerſte zu bringen, raffte die Peſt im Jahr 1743 beinahe drei Viertel der Einwohner hinweg, deren Zahl ſich gegenwärtig nicht über 30,000 beläuft.

Wir brachten einige Tage mit Beſichtigung der Stadt zu, fanden aber nichts beſonders Merkwürdiges. Die Gebäude ſind alle in dem modernen Sicilianiſchen Styl und, die Kirchen ausgenommen, droht faſt alles den Einſturz. Die Kathedrale iſt ein ſehr mäßiges Gebäude und hat eine leidliche Bibliothek, worin ſich unter andern ein

Manuſcript befindet, die Geſchichte des Aufruhrs von 1672, betitelt: Guerre civili di Messina di Francesco Cascio, Calabrese. Ich las darin ſo viel als die Kürze der Zeit mir erlauben wollte, und hätte gar zu gern eine Abſchrift davon beſeſſen; aber ich konnte ſie auf keine Weiſe erhalten. Es ſcheint ſehr meiſterhaft geſchrieben zu ſeyn, obgleich der Styl eine zu genaue Nachahmung des Davila bemerken läßt. Schwerlich wird es jemals gedruckt werden, weil man die darin ausgeſprochenen Geſinnungen von oben herein nicht billigen kann.

Der Strudel Charybdis, ſo fürchterlich in der poetiſchen Beſchreibung, befindet ſich gerade vor dem Hafen von Meſſina. Er iſt niemals merklich, als wenn der Wind gegen die Strömung weht, und dann mag er wohl geringe Schiffe verſchlungen haben. Zu Homers Zeiten, als die Schifffahrt noch unvollkommen war, mag er wirklich ſchrecklich geweſen ſeyn, ja zu Zeiten Virgil's nicht ohne Gefahr: denn die Römer waren, in Vergleich mit den Neuern, ſehr verächtliche Seeleute. Doch iſt die Beſchreibung deſſelben in der Aeneide (III. 420.) ſehr weit über der Wirklichkeit, auch bei dem ſtürmiſchſten Wetter:

Laevum implacata Charybdis
Obsidet, atque imo barathri ter gurgite vastos
Sorbet in abruptum fluctus, rursusque sub auras
Erigit alternos, et sidera verberat undâ.

Auch ſieht man keinen Grund zu vermuthen, daß der Wirbel jemals gewaltſamer geweſen als gegenwärtig. Virgil aber ſchreibt als ein Dichter und nicht als ein Naturforſcher, und zeigt ſich hier nicht hyperboliſcher als in manchen andern Stellen ſeines Werkes.

(Beſchluß des Tagebuchs.)

Ober-Italien und die Schweiz.

Im Jahr 1778 wurde, in entgegengesetzter Richtung, eine Reise nach dem obern Italien und der Schweiz unternommen; es geschah in Gesellschaft der Familie Gore. Man ging über Bologna nach Venedig und Mailand, nach dem Lago Maggiore und Lago di Como, über den Gotthard nach Luzern, Bern, seitwärts durch die Gletscher des Grindelwaldes nach Lausanne und Genf, wo P. H. seinen Bruder Carl nebst dem berühmten Maler Joseph Vernet antraf, der seiner Gesundheit wegen eine Reise in die Schweizerbäder gemacht hatte. Dieß unverhoffte Wiedersehen war für beide Künstler gleich erfreulich, und gern hätte Vernet in Gesellschaft seines alten Freundes die Reise nach dem schönen Italien wiederholt, wo allein, nach der Ueberzeugung beider, der Landschaftsmaler in seinem Elemente lebt.

P. H. ging hierauf über Savoyen und Piemont nach Florenz, wo er sich nur kurze Zeit aufhielt. Dem Großherzog Peter Leopold, welchem er schon vormals bekannt war, mußte er verschiedene Erläuterungen über die Art und Weise Oelgemälde zu restauriren, und über den dabei anzuwendenden Mastix-Firniß geben. Für Lord Cowper, den Schwiegersohn des Herrn Gore, malte er einige kleine Bilder.

In Rom angelangt, benutzte er nun die mitgebrachten Schätze der mannichfachsten Studien. Er malte dem Prinzen Aldobrandini, mit dem er oftmals auf dem Lande gewesen, in Frascati ein Cabinet in Gouache. Dieß gab die Veranlassung, daß dessen Neffe, Prinz Marc-Antonio Borghese, in seiner weltberühmten Villa Pinciana eine ganze Galerie von Hackert gemalt haben wollte; welche denn auch, zu des Prinzen vollkommener Zufriedenheit, im Jahre 1782

Aetna.

Den 27. Mai.

Nachdem wir das Merkwürdigste in Catania gesehen, machten wir uns nach dem Gipfel des Aetna auf den Weg. Ungefähr 12 Meilen, bis zum Dorfe Nicolosi, steigt man allmählig durch reiche Weinberge und Maulbeerpflanzungen; aber auch diese sind von dem letzten Lavastrom durchbrochen und vielfach zerstört. Die Sicilianer nennen solche Plätze mit einem verdorbenen Spanischen Namen Sciarra. Die Lava von 1669 brach nahe bei Nicolosi hervor, und die Gegend rings umher ist noch mit trockner schwarzer, damals ausgeworfener Asche bedeckt. Die kleinen Berge, mit dem Krater, aus dem die Lava floß, sind noch unfruchtbar, als wenn der Ausbruch gestern geschehen wäre, und werden wahrscheinlich noch lange so bleiben, bis der Witterungswechsel die verbrannte Materie genugsam gemildert hat, um sie der Vegetation fähig zu machen. Ich stieg auf den Gipfel dieser Erhöhungen, und sah um mich her eine unendliche Anzahl derselben Art, einige gleichfalls unfruchtbar, andere reich mit Wein bepflanzt, andere mit Eichenwäldern bewachsen, noch andere durch nachfolgende Lavafluthen unkenntlich gemacht, und durch die ungeheuern Wirkungen der Zeit in fruchtbaren Boden verwandelt und mit Wäldern und Weingärten bedeckt. Wir ruhten ein wenig in dem Kloster von Nicolosi und verfolgten unsere Reise, geführt von einem Bauer des Dorfs, Namens Blasio, welcher gewöhnlich als Führer den Bergbesuchenden dienet. Hier fängt nun die waldige Gegend an und dauert bis zu der Ziegenhöhle, ungefähr 6 Meilen. Der Stieg ist den ganzen Weg über steil und geht zum Theil über

die Lava von 1766, welche einen ſchrecklichen Anblick muß verurſacht haben, als ſie vier Meilen breit durch einen Eichenwald floß. Als wir höher kamen, wurde der Stieg noch jäher und die Veränderung des Klima's ſehr merklich. In Catania war man in der Mitte der Kornernte, zu Nicoloſi befand ſich alles in der Maienblüthe; wie wir aber uns der Ziegenhöhle näherten, trieben die Bäume das erſte Laub, und die Luft war ſehr kalt und ſchneidend. Wir machten Feuer an in dieſer kleinen Höhle, raſteten bis Mitternacht, und ſtiegen alsdann dem Gipfel zu, durch unfruchtbare Aſche und Lavaſtücke. Nachdem wir ungefähr 8 Meilen geritten waren, ward der Berg ſo ſteil, daß wir uns genöthigt fanden, unſere Maulthiere zu verlaſſen, und den übrigen Weg zu Fuß zu vollenden. Wir hielten eine Weile inne, die Scene, die vor uns lag, zu betrachten. Die Nacht war klar, und eben hell genug, um uns die allgemeinen Formen der Gegenſtände, nichts aber im Einzelnen zu zeigen. Hier herrſcht eine allgemeine Stille, nur von Zeit zu Zeit unterbrochen durch das Getöſe des Berges, welches laut und feierlich klang, als wenn die See ſich im Sturme bricht. Der Krater war zu unterſcheiden an einem rothen düſtern Lichte, das durch die weiten Dampfwolken brach, die ſich hervorwälzten. Das Ganze zuſammen bildet die furchtbarſte Scene, die ich jemals geſehen, und welcher gewiß in der Welt nichts verglichen werden kann.

Wir fanden wenig Schnee an dieſer Seite des Berges; aber die Kälte war ſo ſtreng, daß wir ſie kaum ertragen konnten. Weder das Gewicht der Kleider, noch die Anſtrengung durch loſe Aſche zu klimmen, welche bei jedem Tritte nachgab, konnten uns erwärmen. Ich hatte das Unglück mein Thermometer zu zerbrechen, und kann deßwegen den Grad der Kälte nicht genau angeben; aber ſie war ſo mächtig, daß

der heiße Dampf, welcher aus den kleinen Riſſen in der Nähe des Kraters hervordrang, unmittelbar an den Steinen gefror. Nachdem wir ungefähr zwei Stunden mit unendlicher Mühe und Beſchwerde aufgeklimmt waren, gelangten wir an den Rand des Kraters. Die Ausſicht, die ſich hier zeigt, iſt über alle Beſchreibung oder Einbildung. Die ganze Inſel Sicilien, Malta, Calabrien und die Lipariſchen Inſeln erſcheinen gerade unter einem, wie auf einer Charte. Das Einzelne war alles in der blauen Tinte des Morgens verſchwunden, und das Ganze zuſammen ſchien in Schweigen und Ruhe verſenkt. Ich fühlte mich ſelbſt über die Menſchheit erhoben, und ſah mit Verachtung auf die gewaltigen Gegenſtände der Ehrſucht unter mir. Die Schauplätze, auf denen ſo viele mächtige Städte durch Kunſt und Waffen blühten, ſo zahlreiche Flotten und Heere um die Herrſchaft der Welt kämpften, ſchienen nur dunkle Flecken zu ſeyn.

Als die Sonne aufſtieg, ward die Scene nach und nach aufgeklärt, die Flächen und Berge, Seen und Flüſſe, Städte und Wälder wurden allmählig deutlicher, bis ſie auf einen gewiſſen Grad gelangten, dann ſchwanden ſie wieder, gleichfalls ſtufenweiſe, in die Dünſte, welche die Sonne in die Höhe gezogen hatte. Der Aetna ſelbſt bildete einen ungeheuern Sonnenzeiger, deſſen Schatten ſich weit über den ſichtbaren Horizont erſtreckte, wodurch ich mich überzeugte, daß man von hier aus, mit einem guten Teleſcop, die Küſte von Afrika und Epirus würde ſehen können. Ich dachte manchmal durch einen guten Dollond'ſchen Taſchentubus die Küſte von Apulien zu ſehen; allein wegen der großen Kälte konnte ich nicht genugſame Aufmerkſamkeit darauf wenden. Unter uns an dem Berge konnten wir die Spuren einer großen Menge Lavaſtröme erkennen, welche doch nichts ſind gegen die Zahl

derer, die ſich nicht mehr unterſcheiden laſſen. Der ganze Berg, deſſen Fuß nahe an 100 Meilen im Umkreiſe hat, und, nach den Beobachtungen des Kanonicus Recupero, 5000 Yards ſenkrechte Höhe, iſt durchaus von Lava aufgeführt. Unterſucht man die tiefen Thäler, welche durch Bergſtröme ausgewaſchen worden, ſo ſieht man, daß der ganze Berg aus verſchiedenen Lavaſchichten beſteht, die über einander, nach langen Zeiträumen gefloſſen ſind: denn ſie haben zwiſchen ſich Boden von abwechſelnder Dicke, von ſechs Zoll bis zehn Fuß, je nachdem zwiſchen den Ausbrüchen längere oder kürzere Zeit verfloß. Nun findet man, daß aus einer Lava, welche die allermildeſte iſt und am leichteſten verwittert, ein Fuß fruchtbarer Boden nicht unter 1500 Jahren hervorgebracht werden kann; daher ſich denken läßt, was für zahlloſe Zeitalter nöthig geweſen, um dieſe ungeheuren Naturwirkungen hervorzubringen. Aber was müſſen wir denken, wenn wir erfahren, daß der gegenwärtige Berg nur eine Wiedererzeugung iſt, indem ein viel höherer Gipfel eingeſtürzt, und der gegenwärtige erſt wieder gebildet worden. Dieſes hat mehr als Wahrſcheinlichkeit: denn ungefähr zwei Drittel des Wegs, wenn man in die dritte Region gelangt, iſt eine weite Ebene, welche an mehreren Stellen, beſonders an der Seite von Aci, bis an die Wälder reicht. Nimmt man nun an, der Berg ſey anfangs coniſcher Geſtalt geweſen, wie es bei Vulcanen gewöhnlich, ja nothwendig iſt, ſo muß alles was über dieſer Plaine war, eingefallen, und was jetzt als Unterſatz eines kleineren Berges erſcheint, muß ehedem in Einem Aufſtieg bis zum Gipfel fortgegangen ſeyn, ſo daß der Aetna damals bedeutend höher war als gegenwärtig. Ich wünſchte dieſe Wunder der Natur mit mehr Muße und Aufmerkſamkeit unterſucht zu haben; aber in der gewaltſamen Kälte war es unmöglich zu

verweilen. Jedoch entſchloß ich mich, in den Krater hineinzuſchauen, ehe wir zurückkehrten. Unſer Führer wußte viel von der Gefahr dabei zu ſagen, und wie öfters die hohlüberhangenden Lavabänke einſtürzten; aber nach einigem Zureden und etlichen Gebeten zur heiligen Agatha führte er uns an eine Stelle, welche ſchon durch irgend einen kühnen Fremden verſucht worden. Von da blickte ich in den fürchterlichen Feuerſchlund, ſah ungeheure vorragende Felſen, zwiſchen denen mächtige Dampfwolken hervorbrachen, immer mit einem trüben zitternden Lichte vermiſcht. Ich konnte keinen Grund erkennen, aber wohl das Schlagen und Toſen der Wellen von geſchmolzener Materie, welche ein ſolches Geräuſch machten, daß ſie mir von den Fluthen und Wirbelwinden eines ſtürmiſchen Feuers, welche unten raſeten, einigen Begriff gaben. Nachdem wir nun inſoweit unſrer Neugier gewillfahrt, ſtiegen wir ziemlich erfroren zu der Höhle wieder herab, um uns in derſelben wieder zu erwärmen und zu erquicken, und kehrten alsdann nach Catania zurück, wo wir Abends, von Müdigkeit ganz erſchöpft, anlangten.

Aci Reale.

Den 1. Juni.

Nachdem wir zwei Tage ausgeruht, nahmen wir unſern Weg auf Taormina, und blieben in Aci zu Nacht. Den andern Morgen nahmen wir unſern Weg wenige Meilen ſeitwärts der Straße, um den berühmten Caſtanienbaum zu ſehen, welcher hundert Pferde ſoll beherbergen können. Es iſt aber kein einzelner Baum, ſondern eine Gruppe, und das übrige, ob es gleich einen großen Raum einnimmt, ſind alles

gekappte Stämme und ſehr verſtümmelt. In Sicilien mögen ſie wohl für ein Wunder gelten, da der größte Theil der Einwohner niemals einen größern Baum geſehen hat, als die niedrige Olive; aber wer gewohnt iſt, die edlen Eichen von England zu ſehen, findet hier nur einen verächtlichen Gegenſtand. Ich hatte jedoch bei dieſer Gelegenheit den Troſt, eine der fruchtbarſten und bebauteſten Gegenden der Welt zu ſehen. Nichts kann die angebaute Region des Aetna übertreffen, weder in Reichthum des Bodens, noch in der Gewalt der Vegetation. Beſonders zeichnen ſich die Seiten aus, welche in der letztern Zeit von keinem Ausbruch gelitten haben. Jedes Erzeugniß der Erde grünt und blühet in der größten Vollkommenheit, und die Milde und Geſundheit der Luft kommt der Fruchtbarkeit des Bodens völlig gleich. Deßwegen ſind dieſe Strecken außerordentlich bevölkert, und viel beſſer als irgend ein Theil Siciliens angebaut. Die Zahl der Einwohner auf dem ganzen Aetna rechnet man zu 160,000 Menſchen, welche im Verhältniß größer iſt, als in irgend einem andern Theile der Inſel. Indem ich dieſe Gegend des Berges beobachtete, ward ich in meiner Meinung beſtätigt, daß er ehmals höher geweſen: denn es läßt ſich eine Senkung, die auf eine weite Strecke ſich verbreitet, und der Rand derſelben noch ſehr gut erkennen.

Taormina.

Den 2. Juni.

Wir kamen nach Taormina, vor Alters Tauromenium. Auf unſerm Wege koſteten wir das Waſſer des Aſines. Es iſt ein kalter klarer Strom, der von dem Aetna herunterfließt

und jetzt fiume freddo genannt wird. Wenige Meilen weiter iſt der Fluß Onobalos, nun La Cantara, ein bedeutendes Waſſer, welches die Gränze des Aetna nach Norden macht. Sein Bett iſt an einigen Stellen ſehr tief eingeſchnitten, und ich bemerkte, daß der Grund deſſelben eine Lavaſchichte war, ob ich gleich ſonſt in der Gegend nichts Vulcaniſches finden konnte. Zu Taormina wohnten wir bei den Capuzinern.

Die Stadt liegt auf einem hohen Hügel. Unmittelbar darunter an der Südſeite lag die alte Stadt Naxos, aus deren Ruinen die neuere entſtanden iſt. Gegenwärtig iſt es ein armer ſchlechtgebauter Ort; aber die Ruinen dabei zeugen genugſam von vorigem Reichthum und Herrlichkeit. Der vorzüglichſte Ueberreſt iſt ein Theater, welches unter denen die ich geſehen, am beſten erhalten war. Es iſt von Ziegelſteinen, viel breiter, und von anderer Bauart als das zu Aegeſta. Der äußere Corridor iſt zuſammengeſtürzt, aber das Proſcenium ziemlich ganz, und man kann auch den Raum der Scene, des Podiums u. ſ. w. ſehen. Auch ſind noch verſchiedene Galerien und Zimmer daneben, deren Gebrauch die Alterthumsforſcher nicht genau beſtimmen können, indem ſie zu weit und prächtig geweſen, als daß ſie nur zur Bequemlichkeit der Schauſpieler hätten dienen ſollen. Das Theater von Aegeſta, welches aus weit früherer Zeit iſt, hat nichts von dieſer Art, vielmehr ſcheint nur für das geſorgt, was unumgänglich nöthig war, um das Stück vorzuſtellen und zu hören. Das Tauromiſche Theater war, wie es ſcheint, ſehr reich verziert, und zu aller Art von Schauſpiel und Gepränge eingerichtet, ſo wie dergleichen zur Zeit der Römiſchen Kaiſer gewöhnlich war, wo ein verdorbener Geſchmack ſchon überhand genommen hatte. Es liegen auch manche verſtümmelte Säulen von Granit, Cippolin und

andern köſtlichen Bauſteinen umher, mit Capitälen und zerbrochenen Geſimſen einer verdorbenen Korinthiſchen Ordnung, welche beweiſen, daß das Theater unter den Römern gebaut worden, wahrſcheinlich zu den Zeiten der Antonine. Es liegt an dem Abhang eines Hügels, der eine herrliche Ausſicht gegen den Berg Aetna und die ganze Küſte von Sicilien, ſogar bis Syracus hin, beherrſcht. Da dieſe Ruinen, von allen neueren Gebäuden entfernt, für ſich allein ſtehen, ſo haben ſie ein ehrwürdiges Anſehen, das durch die Betrachtung der Veränderungen, welche ſie erlitten haben, noch erhöht wird; denn aus einem Ort, wo zahlreiche und gebildete Zuhörer auf die Werke eines Sophokles und Euripides horchten, iſt es ein Aufenthalt für Schlangen und Eidechſen geworden.

Außer dem Theater finden ſich noch zu Taormina die Fundamente eines Tempels, ein Gebäude, welches eine Naumachie ſoll geweſen ſeyn, wie auch Waſſerbehälter, aber keins von dieſen beſonders merkwürdig. Nachdem wir einen Tag hier zugebracht, begaben wir uns auf eine Malteſiſche Speronara, welche wir zu Catania gemiethet hatten, und in wenig Stunden befanden wir uns in Meſſina.

Meſſina.

Wenn man in die Meerenge, der Faro genannt, hineinfährt, iſt die Anſicht ſehr ſchön und romantiſch: denn die Küſten ſind hoch und felſig, geziert mit Städten und Dörfern, die ſich ſtufenweiſe aneinander reihen. Die Einfahrt in den Hafen iſt noch auffallender. Ein ſchöner See eröffnet ſich dem Auge, an der einen Seite mit einer langen Reihe

gleichförmiger Häuſer bekränzt, welche, obgleich von ſchlechter Bauart, dennoch einen ſehr edlen und prächtigen Anblick geben. Dahinter ſteigen nun die Heräiſchen Berge hervor, bedeckt mit Wäldern und Weingärten, wozwiſchen Kirchen, Villen und Klöſter zerſtreut liegen. An der andern Seite des Hafens zieht ſich eine ſchmale Landzunge weit in die See, wie eine Sichel geſtaltet; daher die Stadt den Namen Zankle erhielt. Hier ſteht der Leuchtthurm, das Lazareth und die Feſtung, welche nicht die Stadt zu vertheidigen, ſondern ſie zu beherrſchen erbaut zu ſeyn ſcheint. Kommt man aber der Stadt näher, ſo verliert dieſe liebliche Scene allen ihren Glanz, und jeder einzelne Gegenſtand zeigt ein melancholiſches und niedergeſchlagenes Anſehen. Mehrere Häuſer ſind unbewohnt, gar manche fallen ſchon zuſammen; wenige Schiffe findet man im Hafen, und der Kai, der prächtigſte und ausgedehnteſte in der Welt, dient nur wenigen ärmlichen Fiſchern zum Aufenthalt. Alles ſcheint das traurige Geſchick anzudeuten, welches dieſe unglückliche Stadt vor kurzem betroffen, und von dem höchſten Zuſtand des Reichthums und der Glückſeligkeit zu der niedrigſten Stufe des Elends und der Verzweiflung gebracht hatte.

Nachdem wir ausgeſtiegen nunmehr die Stadt betraten, verdüſterte ſich immer die Anſicht. Die Einwohner ſind arm und zerlumpt, und die Häuſer, die ſonſt der Aufenthalt der Großen und Reichen geweſen, mit Schmutz bedeckt und dem Einfallen nahe. Unter allen Städten Europa's iſt vielleicht keine glücklicher gelegen als Meſſina. Die Luft iſt mild und geſund, und die Gegend umher ſchön und fruchtbar. Der Hafen iſt weit und bequem, im Centrum des Mittelmeeres, und ſowohl für den öſtlichen als weſtlichen Handel günſtig gelegen. Dieſe natürlichen Vortheile

werden noch erhöht durch verschiedene Privilegien und Freiheiten, welche der Stadt von den Normännischen, Deutschen und Arragonischen Königen verliehen worden. Da sie die erste war, die dem König Roger die Thore öffnete, der die Insel von den Saracenen eroberte, so scheint sie ein besonderes Recht auf Gunst und Vorzug gehabt zu haben. Natürlicherweise erhoben sie so manche glückliche Umstände zu Reichthum und Größe. Messina enthielt 100,000 Einwohner, und war der große Handelsplatz für diese Weltgegend. Wie aber Handel und Reichthum natürlich die Liebe zur Freiheit rege machen, so wurde den Einwohnern das Spanische Joch zur Last, und im Jahr 1672, gereizt durch den Vicekönig, empörten sie sich. Mit großer Tapferkeit und Ausdauer behaupteten sie sich eine Zeit lang, und gaben sich zuletzt unter den Schutz Ludwigs XIV., der damals mit Spanien in Krieg verwickelt, sie nach treu 'und wirksam geleisteten Diensten schimpflich im Jahr 1678 verließ. Seit der Zeit ist es der Zweck der Spanischen Staatskunst geblieben, die Stadt zu drücken und verarmen zu lassen. Der Hafen ist beinahe unbrauchbar durch ungeheure Auflagen, der Handel streng beschränkt, und jede Nothwendigkeit des Lebens schwer beschatzet. Diesen traurigen Zustand noch aufs äußerste zu bringen, raffte die Pest im Jahr 1743 beinahe drei Viertel der Einwohner hinweg, deren Zahl sich gegenwärtig nicht über 30,000 beläuft.

Wir brachten einige Tage mit Besichtigung der Stadt zu, fanden aber nichts besonders Merkwürdiges. Die Gebäude sind alle in dem modernen Sicilianischen Styl und, die Kirchen ausgenommen, droht fast alles den Einsturz. Die Kathedrale ist ein sehr mäßiges Gebäude und hat eine leidliche Bibliothek, worin sich unter andern ein

Manuſcript befindet, die Geſchichte des Aufruhrs von 1672, betitelt: Guerre civili di Messina di Francesco Cascio, Calabrese. Ich las darin ſo viel als die Kürze der Zeit mir erlauben wollte, und hätte gar zu gern eine Abſchrift davon beſeſſen; aber ich konnte ſie auf keine Weiſe erhalten. Es ſcheint ſehr meiſterhaft geſchrieben zu ſeyn, obgleich der Styl eine zu genaue Nachahmung des Davila bemerken läßt. Schwerlich wird es jemals gedruckt werden, weil man die darin ausgeſprochenen Geſinnungen von oben herein nicht billigen kann.

Der Strudel Charybdis, ſo fürchterlich in der poetiſchen Beſchreibung, befindet ſich gerade vor dem Hafen von Meſſina. Er iſt niemals merklich, als wenn der Wind gegen die Strömung weht, und dann mag er wohl geringe Schiffe verſchlungen haben. Zu Homers Zeiten, als die Schifffahrt noch unvollkommen war, mag er wirklich ſchrecklich geweſen ſeyn, ja zu Zeiten Virgil's nicht ohne Gefahr: denn die Römer waren, in Vergleich mit den Neuern, ſehr verächtliche Seeleute. Doch iſt die Beſchreibung deſſelben in der Aeneide (III. 420.) ſehr weit über der Wirklichkeit, auch bei dem ſtürmiſchſten Wetter:

Laevum implacata Charybdis
Obsidet, atque imo barathri ter gurgite vastos
Sorbet in abruptum fluctus, rursusque sub auras
Erigit alternos, et sidera verberat undâ.

Auch ſieht man keinen Grund zu vermuthen, daß der Wirbel jemals gewaltſamer geweſen als gegenwärtig. Virgil aber ſchreibt als ein Dichter und nicht als ein Naturforſcher, und zeigt ſich hier nicht hyperboliſcher als in manchen andern Stellen ſeines Werkes.

(Beſchluß des Tagebuchs.)

Ober-Italien und die Schweiz.

Im Jahr 1778 wurde, in entgegengesetzter Richtung, eine Reise nach dem obern Italien und der Schweiz unternommen; es geschah in Gesellschaft der Familie Gore. Man ging über Bologna nach Venedig und Mailand, nach dem Lago Maggiore und Lago di Como, über den Gotthard nach Luzern, Bern, seitwärts durch die Gletscher des Grindelwaldes nach Lausanne und Genf, wo P. H. seinen Bruder Carl nebst dem berühmten Maler Joseph Vernet antraf, der seiner Gesundheit wegen eine Reise in die Schweizerbäder gemacht hatte. Dieß unverhoffte Wiedersehen war für beide Künstler gleich erfreulich, und gern hätte Vernet in Gesellschaft seines alten Freundes die Reise nach dem schönen Italien wiederholt, wo allein, nach der Ueberzeugung beider, der Landschaftsmaler in seinem Elemente lebt.

P. H. ging hierauf über Savoyen und Piemont nach Florenz, wo er sich nur kurze Zeit aufhielt. Dem Großherzog Peter Leopold, welchem er schon vormals bekannt war, mußte er verschiedene Erläuterungen über die Art und Weise Oelgemälde zu restauriren, und über den dabei anzuwendenden Mastix-Firniß geben. Für Lord Cowper, den Schwiegersohn des Herrn Gore, malte er einige kleine Bilder.

In Rom angelangt, benutzte er nun die mitgebrachten Schätze der mannichfachsten Studien. Er malte dem Prinzen Aldobrandini, mit dem er oftmals auf dem Lande gewesen, in Frascati ein Cabinet in Gouache. Dieß gab die Veranlassung, daß dessen Neffe, Prinz Marc-Antonio Borghese, in seiner weltberühmten Villa Pinciana eine ganze Galerie von Hackert gemalt haben wollte; welche denn auch, zu des Prinzen vollkommener Zufriedenheit, im Jahre 1782

zu Stande kam. Dieſe Galerie oder Saal enthält fünf große Landſchaften, ferner vier kleinere Seeſtücke, die über den Thüren angebracht ſind. Bei dieſer Arbeit wurde jedoch der Künſtler ſehr eingeſchränkt: denn er hatte, nach des Prinzen Wunſch, gewiſſe Gegenſtände vorzuſtellen, die ſeinem maleriſchen Geſchmack ganz zuwider waren.

Zu gleicher Zeit malte er viele Staffeleigemälde, unter andern zehn Ausſichten von dem Landhauſe des Horaz, welche ihm nachmals die Königin von Neapel abkaufte, um ihrer Frau Schweſter, der Erzherzogin Marie Chriſtine in Brüſſel, ein angenehmes Geſchenk damit zu machen. Allein das Schiff, das dieſe Bilder führte, ging auf der Seereiſe zu Grunde. Glücklicherweiſe ſind die vorher unter Hackert's Leitung davon gemachten Kupferſtiche noch vorhanden.

Indeſſen hatte ſich der Ruf ſeiner Verdienſte immer mehr ausgebreitet; alle bedeutenden Fremden, von jedem Rang und Stande, beſuchten ihn; und ob er gleich, noch vor ſeiner Reiſe in die Lombardie, auf Herrn Gore's Rath, die Preiſe ſeiner Gemälde für die Zukunft um ein Drittel vermehrt hatte, ſo waren doch immer für Holland, England, Deutſchland, Polen und Rußland öfter auf ſechs bis ſieben Jahre Vorausbeſtellungen vorhanden, ſo daß mancher Liebhaber ſtarb, ehe er noch zu dem Beſitze ſeines gewünſchten Gemäldes gelangen konnte.

Großfürſt und Großfürſtin.

Um dieſe Zeit war der Großfürſt und die Großfürſtin von Rußland nach Rom gekommen, und Hackert wurde denſelben beim Rath Reiffenſtein vorgeſtellt. Er

brachte viele Abende bei ihnen zu, und begleitete ſie und den Prinzen Ludwig von Würtemberg, da Reiffenſtein am Podagra krank lag, nach Tivoli und Frascati.

Sie hatten von ihm gehört, daß er im Frühjahr 1782 eine Reiſe nach Neapel machen werde, worauf ſie ſogleich viele Beſtellungen von dortigen Ausſichten, mehreren umliegenden intereſſanten Gegenden, als von Puozzoli, Baja und Caſerta, bei ihm zu machen geruhten; ſo wie ſie ſchon vorher verſchiedene andere Gemälde von Frascati und Tivoli für ſie zu fertigen ihm aufgetragen hatten. Bei dieſer Gelegenheit drang ſowohl der Großfürſt als die Großfürſtin darauf, daß Hackert ſich entſchließen möchte, eine Reiſe nach Rußland zu machen.

Zweimal vorher hatte ſchon die Kaiſerin Katharina ihm Vorſchläge zu einer ſolchen Reiſe thun laſſen, mit dem Erbieten, ihn unter ehrenvollen und vortheilhaften Bedingungen in ihre Dienſte zu nehmen; er hatte es aber immer unter mancherlei Entſchuldigungen abzuwenden geſucht. Dießmal aber mußte er es beiden, und wenigſtens einen zweijährigen Aufenthalt verſprechen. Beſonders drang die Großfürſtin auf das gnädigſte in ihn, ſo daß er ſeine Beſtellungen, ſeine Geſundheitsumſtände und was er ſonſt noch vorzubringen wußte, vergeblich entgegenſetzte. Der Großfürſt verlangte ſchriftlich, was er an jährlichem Gehalt und was er ſonſt noch begehre. Seine Forderungen waren groß, und die Sache verzögerte ſich. Endlich ſchrieb er darüber an den Vice-Admiral Czeruitſcheff, welcher die Kaiſerin über die Sache ſprach. Dieſe verlangte den Hackert'ſchen Originalbrief zu ſehen, und ſagte, als ſie ihn geleſen hatte: „Ich ſehe, daß des Mannes Geſundheit für unſer Klima zu ſchwach iſt, und merke deutlich, daß er nicht Luſt hat zu kommen; es iſt

beſſer, ihn in Rom zu laſſen und ihn dort zu beſchäftigen.' Was auch die Kaiſerin zu dieſer Entſcheidung mochte bewogen haben, ſo erkannte ſie der Künſtler mit unterthänigſtem Danke. Denn er war in Rom etablirt, hatte viele beſtellte Arbeit, konnte die Kälte nicht vertragen, und befand ſich in manchen andern Verbindungen, die ihm eine ſolche Reiſe zu machen nicht erlaubten.

Graf Raſumowsky.

Im Jahre 1782 machte er eine maleriſche Reiſe nach Neapel. Unterwegs zeichnete er vieles in Terracina, Capo Circeo, Itri, Molo di Gaeta, Seſſa u. ſ. w. Er eilte jedoch nach Caſerta, um Studien zu einem großen Bilde zu ſammeln. Für die Großfürſtin von Rußland ſollte die Anſicht des Palaſtes von Caſerta, nebſt der Campagna-Felice, von S. Leocio her genommen, abgebildet werden.

P. H. kannte ſchon ſeit mehreren Jahren den Grafen Andreas Raſumowsky, der jetzt in Neapel Ruſſiſcher Miniſter war. Dieſer Liebhaber der Künſte machte alle Morgen eine Spazierfahrt dahin, wo P. H. zeichnete. Da nun die Studien in S. Leocio ſechs Tage dauerten, und der Graf alle Morgen kam, um zuzuſehen, ſo hatten die Jäger dem Könige geſagt, daß ein Maler daſelbſt viel gezeichnet habe, und daß der Ruſſiſche Miniſter jeden Morgen gekommen ſey, ihn zu beſuchen. Der König fragte den Grafen, was das für ein Maler wäre, und erhielt zur Antwort, daß P. H. ſchon vieles für Katharina die Zweite gemalt habe, und daß er gegenwärtig Studien mache zu einem bedeutenden Bilde für die Großfürſtin von Rußland; auch in Puozzoll,

Baja und andern Orten würde er dergleichen verfertigen. Der König verlangte den Künstler zu sehen und zu sprechen.

Der Graf Rasumowsky meldete also an P. H. das Verlangen des Königs; und da der Hof im Mai nach Castel a Mare ging, leitete man die Sache so ein, daß P. H. an diesem Orte dem König vorgestellt wurde. Er hatte nichts weiter von seiner Arbeit bei sich, als ein kleines Gouache-Bild, welches dem Grafen Rasumowsky gehörte: der König bestand aber darauf, alle Studien zu sehen, welche P. H. gemacht hatte. Dieses war dem Künstler nicht erfreulich. Man machte viele Vorstellungen, daß ein Künstler nicht gern unfertige Sachen einem solchen Monarchen zeige, und was dergleichen Entschuldigungen mehr seyn mochten. Allein der König ließ sich nicht abwendig machen und bestand darauf, alles zu sehen, was in der letzten Zeit gemacht war. So packte denn P. H. seine Studien zusammen und ging nach Massa, Sorrent und Castel a Mare.

König von Neapel.

Den folgenden Tag wurde er in der Villa des Königs, Guiseſana, Nachmittags um vier Uhr, vorgestellt. Der König setzte sich und betrachtete alles mit Aufmerksamkeit. P. H. hatte eben keine große Vorstellung von der Einsicht des Königs, und verwunderte sich daher um desto mehr, daß derselbe mit gesundem Verstande und dessen sprach, als sonst Liebhaber zu thun pflegen. Das Gouache-Gemälde gefiel ihm außerordentlich; doch kannte er auch alle Gegenden im bloßen Contour, und bewunderte, daß in einem nackten Umriß die Gegend mit so viel Deutlichkeit und Richtigkeit könne ausgedrückt werden.

Er beſah alles zum zweitenmal mit vieler Zufriedenheit und ſagte: ſo etwas habe er noch nie geſehen. Da es aber 6 Uhr war, ſo war es Zeit, auf die Kaninchen-Jagd zu gehen. Die Königin, die wenig oder nichts geſehen hatte, ſagte: „Der König hat mich des Vergnügens beraubt, Eure Sachen genau zu betrachten. Ich hoffe, Ihr werdet mir erlauben, auch alles mit Bequemlichkeit anzuſehen.“ Sie fügte nach ihrer Liebenswürdigkeit noch viel Artiges hinzu. Graf Lamberg, der kaiſerliche Miniſter, war zugegen, und als großer Liebhaber beſchaute er alles mit vielem Vergnügen.

Als der König auf die Jagd ging, winkte er dem Grafen Raſumowsky; dieſer folgte, und der König verlangte, er ſolle mit P. H. ſprechen und ihm ſagen, der König wünſche vier Gouache-Gemälde zu haben, und wolle zu einigen die Gegenden ſelbſt wählen. P. H. erwiederte dem Grafen, daß er es gern thun würde, ungeachtet der Kürze der Zeit und der vielen übernommenen Arbeiten.

Nachdem nun der Hof von Caſtel a Mare wieder nach Caſerta gegangen war, wo der König ein populäres Erntefeſt in Boſchetto, Abends mit Illumination und anderm Erfreulichen gab, ſo ließ er P. H. einladen, auch dahin zu kommen, empfing ihn wohl und verſchaffte ihm die Bequemlichkeit, alles in der Gegend, beſonders ſeine Jagden zu ſehen. Gelegentlich ſagte der König zu ihm, daß er wünſche, eine Ausſicht von ſeinem Jagdhauſe zu S. Leucio zu haben, und fügte hinzu: er wiſſe wohl, daß dieſes keine maleriſche Gegend ſey; allein da dieſer Ort ihm ſtets gefallen, und er in ſeiner Jugend viele Tage daſelbſt zugebracht habe, ſo würde es ihm lieb ſeyn, davon ein gutes Bild zu ſehen. P. H. machte die Zeichnung davon, indeß die Schnitter ernteten (denn die Ernte iſt hier ſpäter als in Caſerta, wegen der höhern Lage),

und während er zeichnete, kam der König und sah zu; da er denn so viel Vergnügen fand, daß er für sich und sein Gefolge gemeine Jägerstühle kommen ließ, sich zu dem Künstler setzte und genau auf die Arbeit merkte. Indem er sich nun über die Richtigkeit und zugleich über den Geschmack in den Umrissen freute, fragte er mit vieler Bescheidenheit: ob im Vorgrunde nicht die Schnitter, Weiber, die das Getreide binden, nebst verschiedenen Knabenspielen, die im Lande üblich sind, angebracht werden könnten. P. H. antwortete, daß es sehr schicklich sey, und führte den Gedanken aus. Dieß Bild hing nachher im Schreibcabinette des Königs.

Während nun P. H. zeichnete, sprach der König verschiedenes. Unter andern sagte er mit einem großen Seufzer: „Wie viel Tausende gäb' ich, nur den zehnten Theil von dem zu wissen, was Ihr wißt. Man hat mich auch wollen zeichnen lehren; man hat es mich aber so gelehrt, wie alles andere, so daß ich wenig weiß. Gott vergebe es denen, die meine Aufseher und Lehrer waren! sie sind jetzt im Paradies."

Die übrigen drei Gegenden zu jenen bestellten Gouachen waren sehr malerisch: Persano, Eboli und Caserta. Während dieser Arbeit mußte Hackert dem König versprechen, ihm ein großes Bild von Castel a Mare zu verfertigen mit seinen Galeotten. Er mußte deßhalb in Neapel länger verweilen, um die nöthigen Studien zu machen: denn alles sollte ganz genau nach der Kunst der Seeleute verfertigt seyn. Zu Anfang Septembers sendete P. H. die vier Gouache-Gemälde; der König freute sich so sehr darüber, daß er selbst sie im Casino von Paufilippo aufhing, von da nach Portici mitnahm, und hernach im Schreibcabinette zu Caserta aufstellte. Der Künstler kam Mitte Octobers nach Caserta, und brachte dem

König das große Oelgemälde von Caſtel a Mare, welches ſehr gut aufgenommen ward.

Die Königin ihrerſeits war froh, daß ihr Gemahl Geſchmack an ſchönen Künſten fand, und P. H. ſtund daher auch bei ihr in Gnaden. Sie verlangte ein Gemälde für ihre Schweſter Marie Chriſtine. Er hatte den See von Nemi gemalt, den er ſeiner Familie zum Andenken laſſen wollte, und dieß war zu jener Zeit das einzige Bild, welches er für ſich behalten hatte. Er ſchlug es indeſſen vor, ließ es nach Caſerta kommen, und die Königin kaufte es ſogleich.

P. H. mußte mit dem König auf alle Jagden gehen, um alles genau zu betrachten und kennen zu lernen, weil viele derſelben gemalt werden ſollten. Der König beſtellte ein großes Bild von vierzehn Fuß Länge, eine Art von antiker Parforce-Jagd al Zingaro. Eine andere Parforce-Jagd von Carditello folgte darauf. Herbſt und Winter wurden mit Studien zugebracht.

Kaiſer Joſeph II.

Kaiſer Joſeph der Zweite kam nach Neapel und nachher auch Guſtav Adolph, König von Schweden. Joſeph nahm keine Feſte an als Jagden, beſuchte P. H., ſprach viel mit ihm, aber beſtellte keine Arbeit; der Kaiſer ging auf die Jagd nach Perſano, wo er zehn Tage blieb; P. H. mußte den König dahin begleiten, um Studien zu machen. Dieſer hatte vier Gemälde beſtellt für einen runden Saal al Fuſaro, welche die vier Jahrszeiten abbilden ſollten, Neapolitaniſche Gegenden mit modernen Figuren, nach Landesart bekleidet, welches ſehr maleriſch ausfällt. Der König lud Joſeph den Zweiten

nach al Fusaro ein; P. H. mußte mit drei fertigen Skizzen jener Bilder dahin kommen. Vor dem Mittagsmahl erklärte der König dem Kaiser mit viel Energie und Geschmack die Bilder, so daß die Königin sich verwunderte und zu P. H. sagte: „Ihr habt den König sehr in die Kunst eingeweiht, welches mir viel Vergnügen macht. Der liebe Gott hat euch zu uns geschickt! Ich bin entzückt, daß der König Geschmack an den schönen Künsten findet, und das haben wir Euch zu danken.“ Sie sagte dieses und anderes Höfliche mehr in Französischer Sprache.

P. H. blieb in Neapel bis Anfangs Juni, und da Graf Rasumowsky die Bäder in Ischia nehmen wollte, so mußte P. H. versprechen, den Augustmonat und einen Theil des Septembers ihm Gesellschaft zu leisten. Der Künstler transportirte eins der großen Bilder, die Jahrszeiten vorstellend, nach Ischia in den Palast des Grafen. Der König stattete daselbst einen Besuch ab, und in den heißen Stunden des Tages war er bei P. H. und sah malen. Im October kehrte dieser nach Caserta zurück, um die Arbeit fortzusetzen.

Zum Grunde eines jeden Bildes der vier Jahrszeiten war eine Gegend nach der Natur genommen: der Frühling zu S. Leucio, gegen Pie di monte Alifa zu, mit dem Voltarno; der Sommer zu S. Lucia di Caserta gegen Mattacone; der Herbst zu Sorrento gegen Neapel; der Winter zu Persano, mit dem Berg Postiglione, der mit Schnee bedeckt war. Diese vier Bilder kamen, wie gesagt, in einen runden Saal eines Pavillons im Lago Fusaro, der zur Jagd und Fischerei bestimmt war. Die Bilder wurden 1799 durch die Lazaroni geraubt, und man hat nie erfahren können, wo sie geblieben sind. Die vier kleinen, welche als Skizzen dienten, kaufte die Königin und schenkte sie ihrer Schwester Marie Christine.

König das große Oelgemälde von Caſtel a Mare, welches ſehr gut aufgenommen ward.

Die Königin ihrerſeits war froh, daß ihr Gemahl Geſchmack an ſchönen Künſten fand, und P. H. ſtund daher auch bei ihr in Gnaden. Sie verlangte ein Gemälde für ihre Schweſter Marie Chriſtine. Er hatte den See von Nemi gemalt, den er ſeiner Familie zum Andenken laſſen wollte, und dieß war zu jener Zeit das einzige Bild, welches er für ſich behalten hatte. Er ſchlug es indeſſen vor, ließ es nach Caſerta kommen, und die Königin kaufte es ſogleich.

P. H. mußte mit dem König auf alle Jagden gehen, um alles genau zu betrachten und kennen zu lernen, weil viele derſelben gemalt werden ſollten. Der König beſtellte ein großes Bild von vierzehn Fuß Länge, eine Art von antiker Parforce-Jagd al Zingaro. Eine andere Parforce-Jagd von Carditello folgte darauf. Herbſt und Winter wurden mit Studien zugebracht.

Kaiſer Joſeph II.

Kaiſer Joſeph der Zweite kam nach Neapel und nachher auch Guſtav Adolph, König von Schweden. Joſeph nahm keine Feſte an als Jagden, beſuchte P. H., ſprach viel mit ihm, aber beſtellte keine Arbeit; der Kaiſer ging auf die Jagd nach Porſano, wo er zehn Tage blieb; P. H. mußte den König dahin begleiten, um Studien zu machen. Dieſer hatte vier Gemälde beſtellt für einen runden Saal al Fuſaro, welche die vier Jahrszeiten abbilden ſollten, Neapolitaniſche Gegenden mit modernen Figuren, nach Landesart bekleidet, welches ſehr maleriſch ausfällt. Der König lud Joſeph den Zweiten

nach al Fusaro ein; P. H. mußte mit drei fertigen Skizzen jener Bilder dahin kommen. Vor dem Mittagsmahl erklärte der König dem Kaiser mit viel Energie und Geschmack die Bilder, so daß die Königin sich verwunderte und zu P. H. sagte: „Ihr habt den König sehr in die Kunst eingeweiht, welches mir viel Vergnügen macht. Der liebe Gott hat euch zu uns geschickt! Ich bin entzückt, daß der König Geschmack an den schönen Künsten findet, und das haben wir Euch zu danken.“ Sie sagte dieses und anderes Höfliche mehr in Französischer Sprache.

P. H. blieb in Neapel bis Anfangs Juni, und da Graf Rasumowsky die Bäder in Ischia nehmen wollte, so mußte P. H. versprechen, den Augustmonat und einen Theil des Septembers ihm Gesellschaft zu leisten. Der Künstler transportirte eins der großen Bilder, die Jahrszeiten vorstellend, nach Ischia in den Palast des Grafen. Der König stattete daselbst einen Besuch ab, und in den heißen Stunden des Tages war er bei P. H. und sah malen. Im October kehrte dieser nach Caserta zurück, um die Arbeit fortzusetzen.

Zum Grunde eines jeden Bildes der vier Jahrszeiten war eine Gegend nach der Natur genommen: der Frühling zu S. Leucio, gegen Pie di monte Alisa zu, mit dem Voltarno; der Sommer zu S. Lucia di Caserta gegen Mattacone; der Herbst zu Sorrento gegen Neapel; der Winter zu Persano, mit dem Berg Postiglione, der mit Schnee bedeckt war. Diese vier Bilder kamen, wie gesagt, in einen runden Saal eines Pavillons im Lago Fusaro, der zur Jagd und Fischerei bestimmt war. Die Bilder wurden 1799 durch die Lazaroni geraubt, und man hat nie erfahren können, wo sie geblieben sind. Die vier kleinen, welche als Skizzen dienten, kaufte die Königin und schenkte sie ihrer Schwester Marie Christine,

und ſie finden ſich noch bei dem Herzog Albert von Sachſen-Teſchen. P. H. bedauerte den Verluſt dieſer Gemälde, weil er ſie für ſeine beſte Arbeit hielt, die er in Neapel für den Hof gemacht hatte.

Ferner beſtellte der König ein großes Bild, wie es ſchon oben angedeutet worden, eine Art von Parforce-Jagd zu Pferde, mit Lanzen und Hunden, nach Art und Weiſe der Pallieſer. Zu dieſem Bilde gehörten viel Studien, ſowohl der Perſonen, als der Pferde, Hunde und mancherlei Geräthſchaften. Die Gegend der Jagd war al Zingaro. Der König wollte ſein Portrait auf dieſem Bilde haben, und ſaß dem Künſtler ein und eine halbe Stunde; es fiel ſehr ähnlich aus. Gegenwärtig beſitzt es Graf Dönhoff von Dönhoffſtadt in Berlin. Auch viele Cavaliers ſaßen ihm und wurden ſehr ähnlich, als: der Duca di Riario, Don Marco Ottobono, der Duca di Caſtel Pagano und mehrere. Dieſes Bild koſtete viel Zeit, Mühe und Arbeit; denn alles mußte nach der Jägerkunſt ſehr richtig vorgeſtellt werden, ſo daß dieſes Bild erſt 1784 fertig wurde. Ferner mußte noch auf ein kleines Bild der König zu Pferde gemalt werden, im Jagdkleide, wie er mit zwei Hunden einen Haſen hetzt.

Caſerta.

Graf Raſumowsky wurde zurückberufen, und der König gab P. H. ein Logis auf dem alten Palaſt. Indeſſen verurſachte der Aufenthalt bei Hofe, die Begleitung zu den Jagden, die Hin- und Herreiſen von Rom nach Caſerta, großen Zeitverluſt und viele Koſten, ſo daß P. H., da er nur ſeine gewöhnlichen Preiſe vom König erhielt, endlich eine

Schadloshaltung verlangte. Der König wollte sich hierzu nicht verstehen; die Sache ging nicht vorwärts, so daß P. H. zuletzt deutlich erklärte: wenn ihm Ihro Majestät nicht 100 Neapolitanische Ducaten monatlich für die Extra-Ausgaben Schadloshaltung gebe, so würde er zwar die angefangenen Arbeiten fertig machen, aber in der Folge in Rom bleiben, und den König von dorther bedienen, ohne weiter hin und her zu reisen.

Die Königin war unzufrieden über das Betragen des Königs, und P. H. sprach nicht mehr von der Sache. Im Januar 1785 bat er um die Erlaubniß nach Rom zurückzukehren, und der König lud ihn ein, im October wieder nach Caserta zu kommen, welches er auch versprach. Dieses geschah im Studium des Künstlers. Der König sagte ihm: „Ich erwarte Euch auf dem Palaste um 6 Uhr; denn ich will Euch nochmals vor Eurer Abreise sprechen.“ P. H. kam; der König war sehr gnädig und schenkte ihm 200 Unzen in Gold, nebst 6 Fasanen und andern Dingen. Die Königin sah den Künstler am folgenden Tag um 12 Uhr, schenkte ihm ein kleines Andenken, einen Ring mit ihrer Chiffer, mit viel höflichen Ausdrücken, und er mußte hoch und theuer versprechen, im October wieder in Caserta zu seyn.

Anstellung.

Die Gebrüder Hackert kamen auch wirklich um die bestimmte Zeit zurück, und alles ging seinen alten Gang. Im Jahre 1786 sprach der König mit P. H., daß er ihn und seinen Bruder Georg engagiren wolle, und sie in Neapel bleiben sollten. Diese Sache wurde sehr weitläufig durch den

Ritter Gatti und den General Acton betrieben. Nachdem alles beredet war, ſtellte P. H. die Conditionen für ſich und ſeinen Bruder, und ſagte den Inhalt ſelbſt an den König. Dieſer wies ihn wieder an den General Acton, der es im Rath vorſtellen ſollte. Dieß geſchah im März, und Acton ſchrieb ein Billet, daß der König die Conditionen approbirt habe. Am Ende des Aprils erhielten die Brüder erſt die Depeſche von der Finanzſecretarie, wo die Penſion ſollte gehoben werden. Die Brüder reiſ'ten nach Rom, und machten Anſtalt nach Neapel zu ziehen, welches im Julius geſchah. Sie erhielten ein herrliches Logis im Palaſt Francavilla in der Chiaja.

Nun iſt es gewöhnlich, daß die Kammermaler, wenn ſie in königliche Dienſte treten, einen Eid ablegen müſſen; da P. H. aber ſchon beinahe vier Jahre dem Könige als Maler gedient hatte, und ſehr bekannt war, ſo ſprach der König nie von dem Eide: auch kann in Neapel kein Proteſtant den katholiſchen Eid ablegen. Ein Cavalier aber ſagte einſt zum König: ob Ihro Majeſtät wohl wüßten, daß P. H. nicht zur Römiſch-katholiſchen Kirche gehöre. Der König antwortete: „Ich weiß es ſehr wohl: wiſſet aber auch, daß es ein ehrlicher Mann iſt, der einen vortrefflichen moraliſchen Charakter hat, und mir mit aller Treue ohne Eidſchwur dient. Ich wünſche, daß mir meine Katholiken mit der Treue dienen mögen, wie er.“

Familiarität des Königs.

Einſt wollte P. H. nach Caſerta fahren, wo er ſeine Wohnung im alten Palaſt hatte. Er traf den König auf den

Weg von Capua nach Caſerta — und wer dem König in der Stadt oder auf dem Lande begegnet, muß ſtille halten — der König kannte ihn ſogleich, grüßte ihn ſehr freundlich, nach ſeiner gewöhnlichen Art, und fuhr nach Caſerta. Er kam von Carditello, und ſpeiſ'te gewöhnlich um 1 Uhr. P. H. eilte nach, und ſobald er in ſeinem Quartier war, lag ihm nichts näher am Herzen, als ſich ſogleich dem König zu präſentiren, weil dieſer ihn ſchon geſehen hatte. Ueber dem Auspacken verging die Zeit, und eben da er das Hemd wechſelt, tritt der König in ſein Schlafzimmer, und ſpricht auf eine gnädige freundliche Weiſe: „Seht, wir ſind geſchwinder. Ich bin der erſte, der Euch die Viſite macht.“ Er befahl, P. H. ſollte ſich völlig ankleiden, und hielt ſich eine gute halbe Stunde auf, um ſeinen Wagen zu erwarten. Er fragte: „was macht Ihr morgen?“ P. H. ſagte: wenn Ew. Majeſtät keine andern Befehle geben, ſo richte ich mich zur Arbeit ein. „Morgen früh, ſagte der König, komm' ich wieder; aber übermorgen müßt Ihr mit mir gehen. Ich habe ſchöne Ausſichten entdeckt, die ich Euch zeigen werde.“ Sie waren auch wirklich ſchön.

Liebhaberei des Königs.

Der König war von Jugend auf ein paſſionirter Jäger, weil er dazu erzogen war. Seine Geſundheit in ſeinen Jugendjahren ſoll ſehr ſchwächlich geweſen ſeyn; durch die Jagd iſt er ſtark, geſund und friſch geworden. P. H., der die Gnade hatte, von ihm eines Tages eingeladen zu werden, und bei ihm auf ſeinem Poſten war, hat ihn unter hundert Schüſſen nur einen einzigen fehlen ſehen. Doch war es nicht

allein die Jagd, ſondern das Bedürfniß in der friſchen Luft zu ſeyn, was ihn geſund erhielt. P. H. hat oft Gelegenheit durch ſein Zeichnen gegeben, daß die Jagden nicht gehalten wurden; denn ihn arbeiten zu ſehen, amüſirte den König ſo ſehr, daß er zufrieden war, wenn er nur Beſchäftigung in der freien Luft hatte.

Was der König gelernt hat, weiß er vollkommen richtig und gut. Hackert iſt oft mit ihm zur See nach Iſchia und Capri geweſen. Des Nachts commandirte ſeine Corvette der Capitän, des Tages der König ſo gut als der beſte See-Officier. Die Fiſcherei und Anlagen zur Fiſcherei verſtand er vollkommen, ſo wie er es auch bewieſen hat auf dem See von Fuſaro, der ſchon von Alters her durch einen Canal Zuſammenhang mit der See hat, und deßwegen Salzwaſſer iſt, wohin der König Auſtern aus Taranto zur See in Behältern kommen ließ, um ſie da zu vermehren; welches auch in wenigen Jahren den glücklichſten Erfolg hatte. Die Fiſcherei war gemeiniglich auf dem See von Fuſaro vor Weihnachten, wo alsdann der König viele tauſend Pfund verkaufte. Die Auſtern wurden in den Monaten, worin ſich ein R. befindet, öffentlich, ſowohl in Neapel als am See ſelbſt für einen billigen Preis verkauft; in den Monaten, wo kein R. iſt, als von Mai an bis in den September, durfte keine Auſter angerührt werden, weil ſie ſich in den heißen Monaten vermehren. Der König ruderte wie der beſte Matroſe, und ſchalt ſehr ſeine Seeleute, wenn es nicht richtig nach dem Tact der Kunſt ging. Alles was er weiß, macht er vortrefflich, richtig und gut. Will er belehrt ſeyn, ſo iſt er nicht eher zufrieden, als bis er die Sache gründlich begriffen hat. Er ſchreibt eine vortreffliche Hand, und ſchreibt geſchwind, verſtändig, kurz und mit Nachdruck. Hackert hat die Geſetze von San

Leocio gesehen und gelesen, bevor sie gedruckt wurden. Der König hatte sie einem seiner Freunde übergeben, der nachsehen mußte, ob auch Fehler gegen die Orthographie darin wären, wo denn hin und wieder nur einige Kleinigkeiten zu ändern waren. Sie wurden hernach abgeschrieben und gedruckt. Hätte man diesen Herrn zu Studien angehalten, und ihn nicht zu viel Zeit täglich mit der Jagd verderben lassen, so wäre er einer der besten Regenten in Europa geworden.

Wohlleben.

P. H. war mit dem König in Persano auf den Jagden, um Studien zu zeichnen und zu malen für die Bilder die der König bei ihm bestellt hatte. Es war im Januar, als ihm der König aufgegeben hatte, verschiedene Thiere, besonders wilde Schweine, Hirsche, Tannthiere und Rehe zu malen. Diese Studien konnten nicht in ein oder zwei Tagen gemacht werden. Die Kammertafel war um 12 Uhr, also wollte P. H. nicht speisen, um seine Arbeit bis an den Abend fortzusetzen. Der König kam gemeiniglich zu Hackert, um zu sehen, was er gemacht hatte, ehe er oben in sein Appartement ging. Eines Tages war es schon Nacht, als der König zurückkam. Sobald er in seinem Zimmer war, ließ er sich kleine Würste von Schnepfen, mit Schweinefleisch vermischt, geben, weil ihn hungerte, und ein Glas Burgunder: denn auf diesen Jagden speis'te er nichts zu Mittag, als etwas kalte Küche. Während als er die Salsicie aß, sagte er zu seinem Kammerdiener Borelli: „Gehet hinunter, rufet mir den Hackert: er soll kommen so wie er ist, und mir zeigen, was er heute gemacht hat.“ Dieß geschah sogleich. Die Königin befand sich beim König; er sah alles mit Wohlgefallen an; endlich sagte er:

„Ich finde, daß Ihr heute viel gearbeitet habt, worüber ich erſtaune.“ — P. H. ſagte: wenn ich nicht fleißig bin, und ein Scirocco kommt, ſo verdirbt alles Wild. Die armen Jäger, denen Ihro Majeſtät es geſchenkt haben, würden ſehr übel auf mich zu ſprechen ſeyn. — „Es freut mich, daß Ihr ſo charitabel denkt. Habt Ihr den Mittag gegeſſen?“ — Gefrühſtückt, erwiederte P. H. Zu Mittag kann ich nicht eher ſpeiſen, als wenn meine Tagesarbeit vollendet iſt, es ſey um welche Uhr und Zeit es wolle. Mit vollem Magen läßt ſich nicht wohl ſtudiren. — „Dieſe Würſte ſind außerordentlich gut gemacht. Ich hoffe, ſie werden Euch ſo gut ſchmecken wie mir. Borelli! ſagt, daß ich befohlen habe, Hackert von denſelben Würſten zu geben und von demſelben Burgunder, damit er ſich nach ſo vieler Arbeit wohl erhole.“ Er befahl den andern Tag dem Küchenmeiſter, daß wenn Hackert nicht zur gewöhnlichen Stunde zur Staatstafel kommen wollte oder könnte, er ihm um die Zeit, wenn er es verlangte, zu ſpeiſen gebe. Man ſah die Gutherzigkeit, womit der König alles that und ſagte.

Geſchenke.

Der König iſt außerordentlich gnädig und höflich. P. H. erinnert ſich nicht, daß der König ihm je befohlen hatte: Ihr müßt oder Ihr ſollt das thun; ſondern immer pflegte er mit Artigkeit zu ſagen: Hackert, Ihr werdet mir den Gefallen thun, Ihr werdet mir das Vergnügen machen, dieß oder jenes zu thun; oder gar: ich bitte Euch das zu thun. Iſt die Sache gemacht, ſo dankt er ſehr höflich dafür, und macht Wildpret von allerlei Art zum Geſchenk, nachdem die Jagden ſind, und nachdem er weiß, wie einer mehr oder

weniger Liebhaber davon iſt, und es auch mit Geſchmack genießt.

Damit der König nun bei der Austheilung niemand vergeſſe, ſo hat er eine Note von allen denen, die gemeiniglich Wildpret geſchenkt bekommen. Nach der Jagd tritt ein Schreiber auf, der alles erlegte Wild genau aufzeichnet. Wenn dieſes geſchehen, ſo reitet oder fährt der König nach Caſerta. Iſt das Wildpret nachgekommen, ſo zeigt man es dem Könige an. Die wilden Schweine werden gewogen, und am Ohre des Thiers Blei angebunden, worauf das Gewicht geſtempelt wird. Sodann wird wieder eine neue Note gemacht, und alles dieſes geſchieht in des Königs Beiſeyn. Nun folgt erſt die Note der Austheilung. Zuvörderſt ſteht die Königin, die eine ziemliche Anzahl bekömmt, welche ſie gleichfalls wieder vertheilt. Und auf dieſe Weiſe bekommt jedermann richtig was ihm der König zugetheilt hat. Ein Träger trägt das Schwein, ein Läufer begleitet ihn, und bringt das Geſchenke an ſeinen beſtimmten Herrn im Namen des Königs. Hackert, als Kammermaler, und ſeine Claſſe bei Hofe, als die Kammermedici, Kammermeiſter der Muſik, wie Paiſiello, mit welchen dieſe Claſſe aufhört, bekamen bei großen Jagden jährlich ein wildes Schwein; Hackert hat öfters vier bis fünf bekommen. Bei kleinen und mittelmäßigen Jagden, auch wenn er mit dem Könige auf der Jagd geweſen war, bekam er allemal einen Jährling von etwa 120 Pfund, welches die beſten waren. Oefters ſchoß der König, wenn die Faſten früh anfingen, in der Faſanerie wilde Schweine, zwei oder drei, die da Schaden anrichteten. Da bekam der Ritter Hamilton das größte, und Hackert das kleinſte, weil ſie als Proteſtanten Fleiſch ſpeiſen konnten. Letzterer erhielt einſt in der heiligen Woche ein Schwein,

der Hof nicht auf dem Palaſte wohnet, ſo ſtehen keine Wachen vor den Thüren im Palaſte, daß alſo ein jeder gehen kann, weil die Zimmer verſchloſſen ſind; die Treppen u. ſ. w. bloß ſind mit Schildwachen beſetzt. Der Ritter Hamilton nebſt einer anſehnlichen vornehmen Geſellſchaft hatten Hackert erſucht, ihnen einen Mittag zu eſſen zu geben, weil ſie den Engliſchen Garten ſehen wollten. Dieſer hatte den Ritter gebeten, ihm, wenn ſie kommen wollten, den Tag zu beſtimmen, weil die Hitze ſehr groß in Caſerta des Sommers iſt, und man keine Proviſion von Fleiſch nur einen Tag halten kann; ſonſt würden ſie eine ſehr ſchlechte Tafel finden. Der Ritter hatte wirklich geſchrieben, aber Hackert keinen Brief erhalten. Gegen eilf Uhr kam die ganze Geſellſchaft von acht Perſonen in ſeiner Wohnung an, und ließen ihm aufs Schloß ſagen, wenn er ihnen in den Englichen Garten nachkommen wollte, ſo ſollte es ihnen lieb ſeyn; wo nicht, ſo würden ſie um 4 Uhr zur Tafel kommen. Der Koch war ſehr beſtürzt, und ſchickte zu Hackert auf den Palaſt. Der König ſagte: „Don Filippo, da iſt Joſeph, Euer Kutſcher! (der König kannte genau alle ſeine Leute) gehet hin, er hat Euch gewiß was zu ſagen.“ — Der Kutſcher brachte die Nachricht, die Hackert mißfiel. Wie er zum König zurück kam, fragte dieſer: „was will der Joſeph von Euch haben?“ Hackert mußte dem König alles ſagen. Zugleich ſetzte er hinzu: ich habe dem Koch ſagen laſſen, er ſoll machen was er kann und was zu haben iſt! warum hat der Ritter nicht Nachricht vorher gegeben! Der König lachte herzlich und ſagte: „Hamilton wird ſehr unzufrieden ſeyn, wenn das Mittageſſen nicht gut iſt. Es ſchadet ihm aber nichts; warum hat er nicht aviſirt.“ Hackert ſagte: „Ew. Majeſtät wiſſen, daß in Caſerta nichts anders als gutes Rindfleiſch iſt, gute

des Abends in der Frische, mit Schnee bedeckt, spedirt wurde; hernach ein Stück für Monsignore Bischof von Caserta, für den Intendanten von Caserta ein Stück; dann für Don Filippo Hackert und für den Architekt Collicini. Jedes wurde auf eine silberne Schüssel gelegt und einem jeden zugestellt. Die Portion war so groß, daß Hackert oft noch zwei Freunde beschenkte, und doch auf drei Tage für sich behielt. Dieser Fisch ganz frisch, ist nicht eßbar; er muß bis auf einen Punkt, wie das Fleisch, mortificirt seyn. Er wird gemeiniglich bloß auf dem Rost in dünnen Stücken gebraten und mit verschiedenen Saucen gegessen. Wenn er gebraten ist, hält er sich viele Tage und wird alsdann kalt mit Oel und Limonien genossen. P. H. bekam alle Wochen Geschenke an Speisen vom Könige; im Sommer hauptsächlich Fische, die der König aus Neapel zum Präsent erhalten hatte, und die das beste waren, was die See giebt. Er bekam oft eine große Schüssel Kehlen, die hinten am Kopf des Tonno sind. Dieß ist das zarteste Fleisch an jedem Fisch; man kann kaum mehr als zwei essen. Sie werden mit der platten Gräte, die unter ihnen liegt, ohne alle andre Umstände auf dem Rost gebraten. Verschiedene Fremde von Stande, die diese Speise nicht kannten, haben sich oft bei Hackert eine Unverdauung gegessen, weil sie zu viel davon aßen. Es ist gewiß, daß es von den Fischen der größte Leckerbissen ist, den man essen kann.

Aushülfe.

Eines Tages, da der König im Belvedere war, sagte er zu Hackert: „Morgen früh um 10 Uhr werde ich auf dem Palast in Caserta seyn. Kommt, wir wollen viele Arrangements wegen meines Schreib-Cabinets treffen.“ — Wenn

der Hof nicht auf dem Palaſte wohnet, ſo ſtehen keine Wachen vor den Thüren im Palaſte, daß alſo ein jeder gehen kann, weil die Zimmer verſchloſſen ſind; die Treppen u. ſ. w. bloß ſind mit Schildwachen beſetzt. Der Ritter Hamilton nebſt einer anſehnlichen vornehmen Geſellſchaft hatten Hackert erſucht, ihnen einen Mittag zu eſſen zu geben, weil ſie den Engliſchen Garten ſehen wollten. Dieſer hatte den Ritter gebeten, ihm, wenn ſie kommen wollten, den Tag zu beſtimmen, weil die Hitze ſehr groß in Caſerta des Sommers iſt, und man keine Proviſion von Fleiſch nur einen Tag halten kann; ſonſt würden ſie eine ſehr ſchlechte Tafel finden. Der Ritter hatte wirklich geſchrieben, aber Hackert keinen Brief erhalten. Gegen eilf Uhr kam die ganze Geſellſchaft von acht Perſonen in ſeiner Wohnung an, und ließen ihm aufs Schloß ſagen, wenn er ihnen in den Englichen Garten nachkommen wollte, ſo ſollte es ihnen lieb ſeyn; wo nicht, ſo würden ſie um 4 Uhr zur Tafel kommen. Der Koch war ſehr beſtürzt, und ſchickte zu Hackert auf den Palaſt. Der König ſagte: „Don Filippo, da iſt Joſeph, Euer Kutſcher! (der König kannte genau alle ſeine Leute) gehet hin, er hat Euch gewiß was zu ſagen.“ — Der Kutſcher brachte die Nachricht, die Hackert mißfiel. Wie er zum König zurück kam, fragte dieſer: „was will der Joſeph von Euch haben?“ Hackert mußte dem König alles ſagen. Zugleich ſetzte er hinzu: ich habe dem Koch ſagen laſſen, er ſoll machen was er kann und was zu haben iſt! warum hat der Ritter nicht Nachricht vorher gegeben! Der König lachte herzlich und ſagte: „Hamilton wird ſehr unzufrieden ſeyn, wenn das Mittageſſen nicht gut iſt. Es ſchadet ihm aber nichts; warum hat er nicht aviſirt.“ Hackert ſagte: „Ew. Majeſtät wiſſen, daß in Caſerta nichts anders als gutes Rindfleiſch iſt, gute

Butter von Carditello; das Uebrige kommt aus Neapel. Der König ſagte: „mit etwas wollen wir Euch helfen. Ich werde Euch einen großen Fiſch ſchicken: denn ich habe heute früh ein Geſchenk von Fiſchen bekommen. Sonſt kann ich Euch nichts geben, denn Ihr wiſſet, daß alle Morgen meine Proviſion, was ich gebrauche, aus Neapel kommt.“ — Der Koch hatte indeſſen doch etwas aufgetrieben, und bereitete ein ziemlich gutes Mittageſſen, wovon der Fiſch die Hauptſchüſſel war.

Kochkunſt.

Der König iſt immer gutherzig, giebt gerne, und freut ſich, wenn andre es mitgenießen. Einſt auf einer großen Faſanen-Jagd, wo er Hackert eingeladen hatte die Jagd zu ſehen, ſo daß die Faſanen in Reih und Gliedern da lagen, wovon der König allein hundert geſchoſſen hatte, ohne die Cavaliere und Jäger; während ſie nun gezählt wurden und der Jagdſchreiber ſie aufſchrieb, und wie viel ein jeder geſchoſſen hatte, nahm der König einen alten Faſanhahn auf, unterſuchte ihn und ſagte: dieſer iſt recht fett; er ſuchte einen zweiten und ſo den dritten. Darauf ſagte er zu ſeinem Laufer: „der iſt für mich. Sagt in der Küche, morgen will ich ihn mit Reis gekocht in Caſerta zu Mittag ſpeiſen.“ Den zweiten bekam der Ritter Hamilton und Hackert den dritten mit dem Beding, daß man den Faſan allein ſollte kochen bloß mit Salz, hernach Reiß dazu thun, und dieſen mit Brühe und Faſan zuſammen kochen laſſen. Der Reiß zieht das Fett des Faſans an ſich und bekommt einen vortrefflichen Geſchmack. Der König machte ein ſolch genaues Küchenrecept, als wenn er ein Koch wäre. — „Ihr müßt

ihn aber, ſagte er, morgen friſch kochen laſſen, ſonſt iſt er nicht mehr ſo gut, und ich will wiſſen, wie es Euch geſchmeckt hat.“ In der That war es eine geſunde und delicate Schüſſel, waran man ſich allein völlig ſatt eſſen konnte. P. H. ging des Abends, wie öfters, zum Billard des Königs, ihn ſpielen zu ſehen, weil er es ſehr gut ſpielte. So wie der König ihn ſah, fragte er gleich: „wie hat der Faſan geſchmeckt?“ Außerordentlich gut, erwiederte er. Der König ſagte: „meiner war auch ſehr gut. Sehet Ihr, daß ich auch weiß, daß ſimple Speiſen die beſten und geſundeſten ſind.“ Der König hatte ſehr gute Franzöſiſche Köche; die Neapolitaner aber hatten es den Franzoſen ſo abgelernt, daß ſie eben ſo geſchickt waren wie dieſe. Hackert geſtand oft, daß er nie einen Hof geſehen, wo alles ſo gut und ordentlich bedient war, als der Neapolitaniſche.

In Caſerta hatte P. H. keine Tafel vom Hof, noch in Portici; aber auf allen kleinen Landreiſen, Jagden, wozu er vom König gebeten war, hatte er Tafel Mittags und Abends, und zum Frühſtück, was er aus der Conditorei verlangte. Dieß nennt man am Hof die Staatstafel, wozu der erſte Kammermaler das Recht hat, ſo auch der Capitän von der Wache, und andere Herren, die an des Königs Tafel nicht ſpeiſen können, als der Controleur, der auf dem Lande der ganzen Wirthſchaft vorſteht, der Fourier, der die Quartiere beſorgt u. ſ. w. Dieſe Tafel wird in einem Zimmer neben dem, wo der König ſpeist, in demſelben Augenblick bedient, wenn man dem König ſervirt. So wie der König abgeſpeist hat, iſt die Staatstafel aufgehoben, welche, bis auf einige extraordinäre rare Sachen, eben ſo gut bedient iſt, wie die königliche. Der König und auch die Königin, die beide ſehr gutherzig ſind, freuen ſich, wenn andre, die ſie ſchätzen,

mitgenießen. Wenn alſo mit ſolchen ſeltnen Sachen ihre Tafel bedient war, ſo ſchickte die Königin öfters an die Frau von Böhmen eine Schüſſel, der König an Hackert, und ſagte: er verdient es und verſteht es. Die Königin, wenn ſie ohne große Suite war, ſchickte gleichfalls an Hackert verſchiedene Sachen von ihrer Tafel, ſogar Sauerkraut, und ſagte: „bringt es dem Hackert, der verſteht es. Es iſt auf Deutſche Art mit einem Faſan zubereitet. Die Italiäner eſſen es aus Höflichkeit, aber nicht mit Geſchmack.“ Es verſteht ſich, daß ſo viel da war, daß alle genug hatten und noch übrig blieb.

Mäßigkeit.

Der König liebte die gute Tafel, ob er gleich kein großer Eſſer war; nur wenn er um drei Uhr oder ſpäter, nach der Jagd, ſpeiste, aß er etwas mehr, beklagte ſich aber des Abends, daß er zu viel gegeſſen hätte. Trinker war er gar nicht. Hackert hat ihn ein einzigesmal ein wenig luſtig in Belvedere geſehen, wo er von ſeinen eigenen Weinen gab, die er da verfertigt hatte. Sonſt trank er ſehr mäßig. Wenn er um 12 Uhr zu Mittag geſpeist hatte, aß er ſehr wenig zu Nacht, etwas Salat und Fiſche, aber zarte Fiſche, als Trillen, Zungen und dergleichen. Hatte er ſpäter gegeſſen, ſo genoß er bloß ein Spitzglas Wein mit ein wenig Brod. Bei der Tafel war er ſehr munter und machte ſehr gut die Honneurs derſelben, bediente alle gern und ohne Förmlichkeit, ſowohl auf dem Lande als unter ſeiner Familie, die zuſammen ſpeiste. P. H. war oft dabei zugegen: denn wenn der König mit ihm von ſeinen Sachen geſprochen hatte und manchmal

hinzuſetzte: ich werde bei der Tafel Euch das übrige ſagen, ſo trat er alsdann an den Stuhl des Königs, und dieſer ſprach mit ihm. Es war eine Freude anzuſehen, wie er unter ſeinen Kindern als ein guter Hausvater ſaß.

Zufällige Einkünfte.

In Caſerta kam ein Pächter, welcher Jeſuiten-Güter für 12,000 Ducati in Pacht hatte, erwartete den König an der Thüre bei den Gardes du Corps und ſagte: Ew. Majeſtät, ich bin der Pächter. Der Hagel hat dieſes Jahr alle Frucht zu Schanden geſchlagen, ſo daß es eine Unmöglichkeit iſt, die völlige Pacht zu zahlen. Die Giunta der Jeſuiten-Güter will nichts nachlaſſen, alſo bitte ich Ew. Majeſtät, mir die Gnade zu erzeigen; ſonſt bin ich völlig zu Grunde gerichtet. Ich habe hier 6000 Ducati, die will ich geben. Das mehrſte davon iſt erſpart von verſchiedenen Jahren her; denn in dieſem ziehe ich aus dem Gute nicht 2000 Ducati. Der König ſah dem Mann ſehr genau ins Geſicht; es ſchien ein guter ehrlicher Mann zu ſeyn. Der König frug ihn: „Habt ihr die 6000 Ducaten bei euch?“ Er antwortete: ja! — „Kommt herein!“ In der Anti-Chambre nahm der König das Geld und ſagte: „das iſt das erſte Geld, was ich in vielen Jahren Einkünfte von den Jeſuiten-Gütern ſehe. Ich werde Euch ein Billet geben, daß Ihr uns die Pacht bezahlt habt.“ — In Neapel kann keine gültige Bezahlung geſchehen als durch die Bankzettel, welche man Polizza di Banco nennt, wo man bloß hinten drauf ſchreibt, daß man dem N. N. für das die Summe bezahlt habe.

Sonderbare Audienz.

Einen Abend kam ein Sicilianiſcher Prieſter zum König zur öffentlichen Audienz. Nach Spaniſchem Hofgebrauch muß er ſich bei dem Thürſteher melden und ſagen, was ſein Verlangen in der Audienz iſt. Dieſes wird aufgeſchrieben und dem König vorgelegt. Die der König nicht haben will, werden ausgeſtrichen. Der König ſtehet vor einem Tiſche und erwiedert kein Wort. Vor der Thüre ſtehen zwei Gardes du Corps, in dem Zimmer gleichfalls zwei. So wird einer nach dem andern vor den König geführt, und jeder küßt zuerſt mit Kniebeugen demſelben die Hand. Nun hatte der König vom Kaiſer Leopold einen Hund geſchenkt bekommen, den ſie in der Feſtung Belgrad bei dem commandirenden Baſſa gefunden hatten. Der Hund war ſehr groß und ſchön, zahm wie ein Lamm, und daher beſtändig in den Zimmern des Königs. Er wurde gut gehalten, wie aber Hunde ſind, die nie ſatt genug haben, wenn ſie Speiſen riechen. Der Prieſter ſprach zum König, eines Proceſſes halber, den er rechtmäßig ſeit vielen Jahren führte, und der nie zu Ende kam. Während derſelbe ſprach, war der Hund immer mit der Naſe an ſeiner Taſche und ließ ihm keine Ruhe zum Sprechen. Der König ſagte zum Prieſter: „Ihr müßt Fleiſch oder Braten in der Taſche haben; wenn Ihr's dem Hunde nicht gebt, ſo läßt er Euch keine Ruhe zum Sprechen.“ Der arme Prieſter ſagte zum König: ich habe eine gebratene Salſicia in der Taſche, das iſt mein Abendeſſen. Zu Fuß bin ich zwei Poſten von Neapel gekommen, zu Fuß gehe ich die Nacht zurück nach Neapel; denn ich habe kein Geld, hier Nachtlager zu bezahlen. — Der König ſagte ihm: „gebt's dem Hund.“ Nachdem er dem König alles geſagt und ſeine Bittſchrift überreicht

hatte, befahl ihm dieſer, im Vorzimmer zu warten, bis die Audienz zu Ende wäre. Da ſie zu Ende war, ließ ihm der König durch ſeinen Kammerdiener eine Rolle von 100 Unzen in Gold geben und ihm ſagen: dieſes wäre damit er zu leben hätte; ſein Proceß ſollte bald geendigt ſeyn. Wirklich hatte der König ſolche ſtrenge Befehle an die Gerichte ertheilen laſſen, daß der Prieſter in wenigen Monaten ſeinen Proceß gewann. Als er zum König kam und ſich für die Gnade bedankte, ſo war der Hund wieder da. Der König ſagte: „jetzt werdet Ihr wohl nicht mehr eine Salſicia in der Taſche haben für den Baſſa.“ So hieß der Hund. Nein, ſagte der Prieſter, ich bin auch nicht zu Fuß gekommen. Durch den gewonnenen Proceß und durch die Gnade Ihro Majeſtät habe ich ein anſehnliches Vermögen für mich und meine Neffen rechtmäßig erhalten.

Hofintrigue und Faſaneneier.

Im Jahre 1787 wurde eine gewiſſe Intrigue zwiſchen dem Spaniſchen Hofe und der Prinzeſſin Jaci, der Secretarie des Miniſters Marcheſe Sambucca, und vielen andern, die darein verwickelt waren, entdeckt. Der Speditore, der als Küchenwagen täglich von Caſerta um 11 Uhr nach Neapel fuhr, und im Sommer um 8 Uhr von da wieder zurückging, war unſchuldiger Weiſe der Träger dieſer Briefe. Viele bei Hofe bedienten ſich dieſer Gelegenheit, um nicht ihre Briefe durch den gewöhnlichen königlichen Courier zu ſchicken, der täglich nach Neapel des Abends um 9 Uhr abging und des Morgens um 11 Uhr zurück nach Caſerta kam. Da man entdeckt hatte, daß der Speditore allemal, wenn die Briefe aus Spanien

angekommen waren, eine kleine Schatulle mit ſich führte, wozu die Verbündeten in Caſerta den Schlüſſel hatten, und die Prinzeſſin Jaci als Oberhaupt deßgleichen, ſo wurde einen Abend der unſchuldige Spedítore, als er Capo de Chino vorbeigefahren war, bei einer Taverne, wo er gemeiniglich ſeine Pferde ruhen ließ und ein Glas Wein trank, mit großer Solennität durch einen Dragoner-Obriſtlieutenant und zwanzig Mann arretirt. Der Obriſtlieutenant bemächtigte ſich ſogleich der Schatulle und aller Briefe, die der Spedítore bei ſich hatte, fuhr ſchnell nach Caſerta und brachte alles zum König. Der Spedítore wurde durch einen Dragonerofficier nach Caſerta geführt. Sobald die Briefe angelangt waren, ſetzte ſich der König mit der Königin und dem Miniſter Acton, um ſie zu leſen. Nachdem die intereſſanteſten Briefe geleſen waren, las man auch die gemeinen, von Kammeriſtinnen, ihren Dienerinnen und andern Leuten bei Hofe, die, weil Liebesintriguen und dergleichen Sachen darin ſtanden, nicht gern die Briefe mit dem königlichen Courier gehen ließen. Endlich fiel dem König ein Brief in die Hand, der an die Deutſche Köchin der Königin geſchrieben war, bei der ihre Freundin in Neapel anfragte, ob die Faſaneneier müßten länger gebrütet werden, als die Hühnereier. Die Glucke hätte ſchon 20 Tage auf den Eiern geſeſſen und noch wäre keins ausgekommen; ſie wolle alſo genaue Nachricht darüber haben. Der König ward ſehr aufgebracht über die Köchin, und ſagte: „Was! man ſtiehlt mir auf ſolche Weiſe die Eier?“ Die Königin, die viele Geiſtesgegenwart hat, ſagte, um die Köchin zu retten, ſie hätte ihr befohlen, die Eier zu nehmen und ſie nach Neapel zu ſchicken. Sie wollte die jungen Faſanen in den Vogelhäuſern im Francaviliſchen Garten zum Vergnügen der Kinder aufziehen laſſen. Der

König war hitzig und sagte: „Du mischest dich auch in meine Jagden? Das will ich nicht!“ Damit stand er auf und sagte: „Ich will keinen Brief mehr hier lesen, um nicht neuen Verdruß noch heute Abend zu erleben, leset die übrigen;“ und ging zum Billard. Die Passion zur Jagd ging so weit, daß des Morgens die Köchin mit dem König ins Boschetto gehen mußte, um zu zeigen, wo sie die Eier genommen hätte; die denn auf ihr rothwälsches Italiänisch dem König noch dazu viel Unschickliches sagte, daß er so viel Aufsehen von 20 Fasaneneier mache. Nachdem diese Hauptaffaire vorbei war, so ging der König in den Rath, wo alsdann die Strafen der Verbrecher decretirt wurden. Don Dominico Spinelli, der die Gesandten einführte und sich an die 3000 Due. jährlich stand, wurde nach Messina auf die Festung geschickt. Marchese Sambucca ward abgesetzt, behielt seinen ganzen Gehalt und zog sich nach Palermo zurück. Viele andere kamen zeitlebens auf die Festungen, und geringere verloren ihren Posten, so daß sie in Neapel als Bettler leben mußten.

Vertrauen.

P. H. stand bei dem König in sehr großem Credit, weil er offen und freimüthig sein Meinung sagte, wenn er gefragt wurde, und übrigens sich nie in Hofintriguen einmischte. Wenn der König etwas verlangte, so machte er keine Schwierigkeiten, sondern sagte sogleich: Ew. Majestät, es ist gut, dieses kann gemacht werden. So glaubte der König fest, daß er selbst die Sache erdacht habe. Dieß gefiel dem König. Oefters kam Hackert einige Tage darauf und sagte: Wenn

Ew. Maj. es erlauben, ſo habe ich gedacht, noch dieſes hinzuzufügen. Es gefiel dem König und er ſagte: „machet, wie Ihr's gut findet.“ Dieß geſchah. Wenn die Sache fertig war, ſo hatte der König einen außerordentlichen Gefallen und ſagte: „Das iſt meine Idee geweſen; Hackert hat alles approbirt und, wie ihr ſehet, ſehr gut ausgeführt.“ Die erſte Idee des Königs blieb immer; es wurde aber oft ſo viel hinzugeſetzt, daß man ſie ſuchen mußte. Der König ſagte oft: „wenn ich etwas befehle, das gemacht werden ſoll, ſo habt ihr immer tauſend Schwierigkeiten, die mir unangenehm ſind. Der Einzige, den ich habe, iſt Hackert; er hat nie Schwierigkeiten, und ſehet wie alles ſo gut und ſolide gemacht iſt, und noch dazu ſehr geſchwind. Ehe ihr mit der Sache fertig werdet, iſt mir ſchon alle Luſt vergangen.“

Die Giunta.

Eines Nachmittags kam Hackert nach Belvedere di S. Leocio. Indem er durch den Corridor ging, hörte er den König ſehr laut ſprechen und ſchelten. Es war mit dem Fiscal von Caſerta, der halb taub war, und gemeiniglich mit unangenehmen Sachen kam. Nachdem der König ihm viel Hartes geſagt hatte über ſein und der ganzen Giunta Betragen, fuhr er fort: „Sehet, ich habe hier an die 100,000 Ducati verbaut. Alles iſt ſo gut gerathen, daß ich täglich Vergnügen habe, es zu ſehen, und lieber hier wohne als irgend anderswo. Wenn ich während dieſer Arbeit nur einmal wäre beunruhigt worden. Alles iſt ſtill ſeinen ordentlichen Gang gegangen und iſt gut gerathen. Ich habe keinen gebraucht als Collicini, den Architekt, und Hackert. Alle Rechnungen

ſind bezahlt; ein jeder iſt zufrieden. Nie habe ich einen Recurs gehabt; alles iſt in Ruhe und Zufriedenheit von allen Seiten zugegangen. Mit eurer verdammten Giunta bin ich täglich inquietirt. Niemand iſt zufrieden; beſtändig habe ich Recurs von Arbeitern, das Geld wird ausgegeben, und wenig oder nichts wird gemacht. Alſo muß ich glauben, daß ihr alle Betrüger ſeyd.“ Damit wurde der Fiscal abgefertigt. P. H. wartete ein wenig, bis dem König die Hitze vorüberginge, ehe er ſich ſehen ließ. Der König iſt ſehr ſanguiniſch, es vergeht ihm bald. Wie P. H. kam, war der König wie gewöhnlich freundlich, konnte aber doch nicht laſſen zu ſagen: ich bin immer mit Verdruß von der Giunta in Caſerta geplagt. Ihr werdet wohl die Scene gehört haben, die ich mit dem Fiscal hatte; weil er taub iſt, ſo muß ich ſchreien. Wenn ich allein mache, ſo geht alles gut; wenn aber die verdammten Giunten dazwiſchen kommen, ſo wird alles verdorben. Wollte Gott, ich könnte alles allein machen!“— Dieß iſt wahr. Wenn der König allein dirigirt, ſo gehet es gut, denn er kennt ſeine Leute und wählet einen jeden, wozu er fähig iſt, und läßt es wenigen Perſonen in Händen, denen er auch alle Autorität giebt.

Factotum.

Der König war ſo gewohnt, P. H. bei ſich zu haben, daß beinahe kein Tag vorbeiging, wo er ihn nicht brauchte. Es waren verſchiedene Sachen, wenn ſie die Perſonen, die er um ſich hatte, nicht machen konnten, ſagte er gleich: „bringt es zum Hackert.“ Wenn etwas zu Schanden gerichtet war, ſo wurde er gleich gerufen und gefragt, ob die Sache nicht

könnte hergestellt und reparirt werden. Es geschah gewöhnlich. Oefters sagte P. H.: Ew. Maj. haben die Gnade und schicken mir die Sache in mein Quartier, so werden Sie bedient seyn. Dieß geschah. Oefters hatte der König die Sache schon in einigen Stunden fertig wieder zurück, welches ihm sehr gefiel. Zum Beispiel, der König hatte sich zwei Argandische Lampen von vergoldeter Bronze aus Paris kommen lassen. Weil sie an Hackert adressirt waren, so zeigte dieser dem Aufseher darüber, sie alle Abend anzuzünden, wie er den Docht einmachen sollte, auf welche Weise er sie täglich putzen müßte u. s. w. Die Dochte dauerten den ganzen Winter; den Sommer durch blieben die Lampen in Caserta, ohne vorher rein gemacht zu werden. Da der König im October wieder nach Caserta kam, so war der Docht zu Ende. Des Morgens machte der König selbst den Docht ein, die Lampen wollten nicht brennen; der König beschmutzte sich so sehr mit dem stinkenden Oele, wie auch sein Kammerherr, daß er endlich sagte: „bringt sie zum Hackert, der wird gleich wissen, woran es fehlt.“ Der Fehler war, daß sie unrein und voller Grünspan waren, weil das Oel die Bronze anfrißt. Er ließ sie mit kochendem Wasser rein machen, und zeigte dem Manne zum zweitenmal die Methode sie anzuzünden und rein zu halten. So brannten seine Lampen wieder so gut wie vorher. Bei der Königin war es deßgleichen: es wurde zu Hackert geschickt, wenn man dieses oder jenes fragen oder haben wollte.

Farnesische Verlassenschaft.

P. H. war öfters in Streit mit dem König wegen des eigenen königlichen Interesses. Dieser Herr hatte das Princip

alles durchzuſetzen, und ſich nie ein Dementi zu geben; und ſo zog ſich die Sache öfters in die Länge. Am Ende von allen Verhandlungen und Berathungen kam der König immer auf ſeinen Punkt, auf ſeine Meinung zurück und behielt immer Recht, wie es natürlich iſt, wenn ein König ſtreitet. Die erſte Differenz, welche P. H. mit dem König hatte, war von Rom aus im Jahr 1787, als er mit dem Ritter Venuti hingeſchickt war, die Farneſiſchen Statuen nach Neapel zu bringen. Jemand hatte dem König eingeredet, daß viele mittelmäßige darunter ſeyen; dieſe könnte man in Rom verkaufen, und das Geld zur Reſtauration der guten anwenden. Der Ritter Venuti hatte dem Bildhauer Carlo Albacini, der der beſte Reſtaurateur der Statuen war, verſchiedene vorher zu reſtauriren gegeben, mit wörtlicher Genehmhaltung des Königs. Da aber Venuti und P. H. förmlich mit Cabinetsordre durch den Miniſter die Commiſſion bekamen, ſo nahm die Sache ihren ordentlichen Gang durch die Staatskanzlei Caſa Reale. Als ſie beide in Rom waren, hatte Albacini die Flora Farneſe, eine Venus und viele andre mehr reſtaurirt. Dieſe wurden durch einen andern Bildhauer, Spoſini, durch Jenkins, der ein Händler war und vieles hatte reſtauriren laſſen, in Beiſeyn des Raths Reiffenſtein und der Angelica Kauffmann geſchätzt, damit alles unparteiiſch zuginge. Die Rechnung der Reſtauration belief ſich auf 1200 Scudi Romani. Venuti und P. H. verlangten das Geld für den Albacini durch den gewöhnlichen Gang der Secretarie di Caſa Reale. Da es dem Könige im Rath vorgelegt wurde, ſo antwortete er: „Venuti und Hackert können die ſchlechten Statuen verkaufen, und mit dem Gelde die Reſtauration des Albacini bezahlen.“ Der Befehl kam durch den Miniſter, wie gewöhnlich, an beide. Venuti war gleich

bereit ihn auszuführen, Hackert ganz und gar nicht; sondern er stellte demselben vor, welche Eifersucht und Neid es erregen müsse, daß zwei Fremde, ein Toscaner und ein Preuße, die wichtige Commission hätten, und daß es in der Folge Verläumdungen und große Uebel für beide nach sich ziehen könnte. Es wurde hin und her über die Sache weitläufig geschrieben. Zum drittenmal schrieb Hackert: daß Se. Majestät Herr wären, so viel Statuen zu verkaufen als Ihnen beliebte, daß er aber keinen Finger groß Marmor von des Königs Eigenthum in seinem Leben verkaufen würde; wenn also Ihro Majestät verkaufen wollten, so möchten Sie die Statuen nach Neapel kommen und sie dort unter Ihren Augen verkaufen lassen. Als der Marcheſe Caraccioli, der Minister von Casa Reale war, dieses dem Könige im Rath vorlegte, so antwortete er: „Schicket gleich die 1200 Scudi nach Rom, daß Albacini bezahlt werde: denn mit Hackert richten wir nichts aus. Was er einmal gesagt hat, dabei bleibt er: er ist ein Preuße; und ich sehe jetzt vollkommen ein, daß er Recht hat.“ — Als P. H. nach Neapel zurückkam, wollte der Minister Caraccioli eine Erklärung darüber haben; denn er war ganz neu in sein Amt, von Sicilien, wo er Vice-König war, zurückgekommen. Hackert, der seit vielen Jahren ein Freund von ihm war, erläuterte ihm sogleich die Sache. Er verwunderte sich, wie man hätte auf ihr bestehen können, da sie so ungereimt war. Wenige Monate darauf kam Venuti in einen Proceß mit dem König, wegen der Statue des Caligula, die bei Minturnä am Garigliano gefunden war, welcher ihm viel Geld kostete, den er aber zuletzt gewann. Da gingen ihm die Augen auf und er sah ein, in welcher Gefahr sie beide gewesen wären, wenn sie von des Königs Statuen verkauft hätten. Es war kein

Katalog noch Verzeichniß von keiner Statue; täglich wurden in den Orti Farneſiani, in der Villa Madama, unter Schutt und Steinen gute Sachen gefunden. Wenn beide nicht ehrlich handelten, ſo konnten ſie ſich bei dem Verkauf viele tauſend Scudi machen. Es waren über 900 Statuen und Büſten, nebſt Fragmenten vom Torſo u. a. m.

Gemälde-Reſtauration.

P. H. kam einige Monate darauf in einen neuen Streit mit dem König. Als Hackert den Andres als den berühmteſten und beſten Gemälde-Reſtaurateur nach Neapel hatte kommen laſſen, auf Befehl des Königs, ſo ſchlug er dem Könige vor, dieſen in ſeinem großen Studium zu Caſerta, unter den Augen Sr. Majeſtät, die erſten Proben ſeiner Kunſt ablegen zu laſſen; wozu er folgende Gemälde von der Galerie in Capo di Monte anrieth: 1) die Danae von Tizian; 2) die Pietà von Annibal Carracci; 3) eine heilige Familie von Schidone; 4) die Madonna del Gatto von Giulio Romano, welches unter dem Namen eines Raphaels bekannt iſt. Alles genehmigte der König und fügte noch hinzu die Abnehmung Chriſti von Ribera, Spagnoletto genannt, bei den Carthäuſern zu S. Martino in Neapel, welches von einem Neapolitaniſchen Schmierer ganz übermalt war, und Anlaß gab, daß Andres berufen wurde. Der König ſagte: ich will ſelbſt ſehen, wie Andres das Uebermalte abnimmt. Alles geſchah. Der König ſah in Caſerta die Gemälde, in welchem Zuſtande ſie waren, und kam wenigſtens einmal die Woche zu P. H. und Andres. Die Operation ward ſehr zur Zufriedenheit des Königs und aller wahren Kunſtkenner gemacht.

Als die Gemälde fertig waren, ließ sie der König in Neapel in seinem Vorzimmer zur Schau ausstellen, und freute sich der Acquisition, die er an Andres gemacht hatte. Dieser bekam jährlich 600 Ducati Gehalt, als Inspector der Galerie von Capo di Monte, und 600 Ducati jährlich für die Restauration, bis alle Gemälde fertig seyn würden, doch mit dem Beding, zwei Schüler zu halten, Neapolitaner, und ihnen die Kunst zu lehren, denen der König einem jeden 12 Ducati monatlich zu ihrem Unterhalt aussetzte.

Carthause.

Nachdem die Gemälde in Neapel genug gesehen waren, so befahl der König sie wieder nach Capo di Monte zu bringen. Ob er gleich den Carthäusern von S. Martino schriftlich versprochen hatte, ihnen ihr Gemälde von Ribera, welches das Altarblatt war in der Capelle des Schatzes und der heiligen Reliquien, wieder zu geben, so schickte doch der Majordomo maggiore Ober-Kammerherr, Prinz Belmonte Pignatelli, das Gemälde mit auf Capo di Monte, und sagte zum König: es wäre besser in der Galerie als bei den Klostergeistlichen. Da P. H. zur Restauration Gelegenheit gegeben hatte, so war es natürlich, daß der Pater Prior von der Carthause sich sogleich an ihn wendete. Derselbe war sehr verlegen, daß die Carthause unter seiner Verwaltung ein Altarblatt aus der schönsten und reichsten Capelle verlieren sollte. P. H. beruhigte ihn so viel wie möglich, sagte ihm: er möchte ein kurzes Memorial an den König aufsetzen und zu keinem Menschen davon sprechen, so als wenn nichts geschehen wäre; ja er möchte sogar nicht einmal zu ihm kommen, damit man

nichts merkte, und verſprach ihm, daß die Carthauſe das Gemälde wieder haben ſollte; nur Zeit und Geduld bedürfte es: denn die Sache war etwas ſchwer. P. H. klopfte gelegentlich bei dem König an und ſprach von dem Gemälde. Der König war gegen die Carthäuſer aufgebracht; Hackert ſah alſo, daß es nicht Zeit war, davon weiter zu ſprechen. Er erhielt darauf vom König einen beſondern Auftrag nach Capo di Monte zu gehen, und kam des Abends wieder nach Caſerta zurück. Er fand den König ſehr aufgeräumt, weil er eine große und gute Jagd gemacht hatte. Der Bericht, den er ihm über ſeine Commiſſion erſtattete, war angenehm. Hackert ſagte: ich habe zum erſtenmal das Gemälde der Carthäuſer von Ribera heute in Capo di Monte geſehen. Der König ſagte: Nicht wahr, es iſt ſchön? Hackert erwiederte ſogleich: Um Vergebung! Ew. Majeſtät, es macht einen ſchlechten Effect, ſo daß, wenn ich nicht verſichert wäre, daß es das wahre Bild iſt, ich es nicht geglaubt hätte. Erlauben Ew. Maj. das iſt kein Gemälde für eine Galerie. Erſtlich hat es Ribera für den Platz des Altars und die Capelle gemalt; er hat die Verkürzung des Leichnams Chriſti in den Punkt der Perſpective geſetzt, daß es richtig für den Platz berechnet iſt. Hängt das Bild nicht auf ſeinem wahren Punkt, ſo wird es nie einen guten Effect machen. Ferner iſt es kein Sujet für eine Galerie, ſondern für eine Capelle, wo ein jeder ſeine Andacht verrichtet. Ueberhaupt ſcheint es unbillig, daß die Carthäuſer ein Hauptbild aus ihrer Kirche verlieren, da die Carthauſe ſo zu ſagen eine eigene Galerie von auserleſenen Gemälden ausmacht, nicht allein die Kirche, ſondern auch das große Appartement des Priors, welches voll herrlicher Sachen iſt, wie es Ew. Majeſtät geſehen haben. Der König antwortete ſogleich: „Ihr habt mich völlig überredet. Eure Gründe ſind

richtig, Ihr habt vollkommen recht. Man hätte mich hier leicht einen übeln Schritt thun laſſen.“ Als Hackert dem König das Memorial geben wollte, ſagte er: „gebt es dem Miniſter Marcheſe Caraccioli, daß er es im nächſten Rath vorträgt: die Sache iſt gemacht.“ Im nächſten Rath wurde der Befehl an Herrn Andres gegeben, den Carthäuſern ihr Gemälde wieder zuzuſtellen. Der König erließ den Mönchen die Reſtaurationskoſten, welche 400 Ducati betrugen. Der Prior, aus Freude ſein Altarblatt wieder zu haben, verehrte den Cuſtoden von Capo di Monte 10 Unzen in Golde. Das Gemälde wurde erſt an ſeinen Platz mit großer Solennität geſtellt, als Hackert im Carneval nach Neapel kam. Die Patres gaben ein prächtiges Mittagmahl, wozu die berühmteſten Künſtler, Andres und Ignatius Andres, ſein Sohn, Marcheſe Vivenzio, viele andere Cavaliere und Liebhaber der Kunſt eingeladen waren, dazu der P. Prior nebſt drei Procuratoren des Ordens, ſo daß es eine Tafel von 40 Perſonen gab, die ſehr munter und luſtig war. Nach der Tafel wurde das Bild mit vielen Ceremonien an ſeinen gehörigen Platz geſtellt unter vielen Viva il Re. Die Freude der Geiſtlichen war ſo groß, daß ſie Hackert ein Geſchenk zu machen gedachten und ihn deßhalb durch ihren Advocaten Don Giovanni Riccardi ſondiren ließen. P. H. als ein Fremder, im Dienſte des Königs, hatte es ſich zum Geſetz gemacht, von keinem Menſchen, er ſey wer er wolle, in Königs Dienſt nicht eine Feige anzunehmen, welches in Italien eine ſehr geringe Sache iſt. Der P. Prior kam ſelbſt zu ihm und bat ihn doch etwas anzunehmen. Er war aber unbeweglich und ſagte: ſo oft ich die Carthauſe und Sie P. Prior beſuche, ſo geben Sie mir eine Pagnotte, wie Sie den Armen mittheilen. (Die Carthäuſer haben das beſte,

feinſte und wohlgebackenes Brod.) Dieſes geſchah ſo oft er ſie beſuchte: denn ſie hatten ſchöne Gemälde und die ſchönſte Ausſicht vom Meerbuſen von Neapel. Die Geiſtlichen ſind bis ans Ende ſehr erkenntlich geweſen. Wo ſie Hackert ſahen, wußten ſie nicht, was ſie aus Dankbarkeit alles für ihn thun ſollten, beſonders auf dem Lande, wo ſie ihre Granaji hatten, wo gewöhnlich ein Prieſter und ein Laie wohnt. Der Prinz Belmonte Pignatelli wollte ſich an den Geiſtlichen rächen. Er wohnte in einem Palaſt in Neapel, der ihnen gehörte, und hatte in ſechs Jahren keine Hausmiethe bezahlt. Sie verklagten ihn bei Gericht; der Prinz mußte bezahlen; es waren einige tauſend Ducati. —

P. H. hatte ſo zu ſagen ein Gelübde gethan, nie mehr Faſtenſpeiſe bei den Carthäuſern zu eſſen. Sie bereiten ihre Fiſche ſo wohl, daß, dem Geſchmack nach, man glauben ſollte, es wäre Fleiſch; beſonders in Neapel, wo ein Ueberfluß von raren und köſtlichen Fiſchen iſt. Allein dieſe Speiſen, ſo lecker ſie ſind, werden für einen, der daran nicht gewöhnt iſt, höchſt unverdaulich.

Malerbeſchwerden.

Einen Nachmittag kam der Miniaturmaler Ram, nebſt andern ſieben Neapolitaniſchen Malern, zu Hackert nach Caſerta, um ſich Rath zu holen. Sie wollten alle zum König gehen mit einer Bittſchrift, daß ſie in der Galerie von Capo di Monte fortfahren dürften zu copiren, welches mit einemmal verboten war. Die Urſache des Verbotes war dieſe: Man hatte den unſinnigen Plan gemacht die ganze Galerie ſtechen zu laſſen. Deßwegen ließ man den bekannten Porporati aus Turin

kommen, der schon alt und halb blind war, wie er es auch leider wenige Jahre darauf ganz wurde. Hackert wußte nichts von der Sache, weil er sich nie mit den Leuten abgab. Also hatte der Zeichner vorgewendet, daß wenn der König fernerhin allen die Erlaubniß zum Copiren gäbe, so könnte man anderswo die Bilder stechen. Der eigentliche Grund aber war, daß der Zeichner ganz allein das Vorrecht haben wollte. P. H. hielt die acht Maler zurück, beredete sie, daß Ram allein, den der König kannte, demselben an der Treppe oben das Memorial geben möchte, mit ihm sprechen und sich auf Hackert berufen sollte, der es Sr. Maj. deutlicher erklären würde, daß die Sache unbillig wäre. Weil schon die Revolution in Frankreich angefangen hatte, so wollte Hackert nicht, daß sie alle gingen. Ram sprach den König; dieser hörte ihn geduldig an und gab zur Antwort, daß die Sache, wenn sie nicht billig wäre, sollte abgeändert werden. Einige Tage darauf ging P. H. des Morgens um sieben Uhr zum König. Nachdem er ihm von andern Sachen gesprochen hatte, brachte er die Rede auf Ram, und stellte Sr. Maj. die Sache deutlich vor. Der König war hartnäckig und bestand darauf. Endlich sagte er zu ihm: Ew. Maj. es sind acht Maler gestern bei mir gewesen, die dasselbe Anliegen haben. Sie sind von mir abgehalten, um Ew. Maj. in diesen Zeiten nicht zu erschrecken. (Der König sagte sogleich: „ich danke Euch für Eure Vorsicht.") Es sind noch über dreißig Maler in Neapel, die Weib und Kinder haben und ganz allein sich von Copien ernähren. Diese Menschen sind in Verzweiflung, drohen dem Secretär und dem Zeichner den Tod. Ew. Maj. sind übel von der Beschaffenheit der ganzen Sache berichtet. Erstlich, daß die ganze Galerie gestochen werde, dazu gehören so viele Jahre, und wenn Ew. Maj. auch noch zehn Kupferstecher

kommen laſſen. Porporati hat an einer Platte über zwei Jahre gearbeitet; Wilhelm Morghen iſt noch weit zurück mit der ſeinigen. Welcher Particulier kann ſolche Werke unternehmen, wozu ſo viele Tauſende Fonds gehören? Ein Monarch kann ein Werk von der Natur ſchwerlich ausführen, wenn er nicht Millionen anwenden will und kann. Wo will man die Kupferſtecher hernehmen? Wenn es jemanden einfallen ſollte, einige Bilder von Capo di Monte zu ſtechen, ſo ſind ſchon ſo viele tauſend gute und mittelmäßige Copien in der Welt, daß er nicht nöthig hat, erſt neue machen zu laſſen. Außerdem, ſo ſind viele Gemälde repetirt, finden ſich in Frankreich und in andern Galerien Italiens. Deßwegen alſo den armen Copiſten das Brod zu nehmen und die jungen angehenden Künſtler der Gelegenheit zu berauben, in der Galerie zu ſtudiren. — Ew. Maj. ſehen ſelbſt ein, daß dieß der Kunſt und dem Publicum ſchädlich iſt. Ueberhaupt iſt die Bildergalerie eine öffentliche Sache, die dem Staate gehört, wo ein jeder das Recht haben muß zu ſtudiren, wie in einer öffentlichen Bibliothek. Ew. Maj., als Souverain, können es verbieten; ich finde es höchſt unbillig und ungerecht. — Der König ſagte: „Bewahre mich Gott, daß ich etwas Ungerechtes thun ſollte! Ich bin jetzt ganz anders von der Sache unterrichtet. Ich bitte Euch, den Ram vors erſte durch ein Billet wiſſen zu laſſen, daß er allen Malern ſage, ſie ſollen ruhig ſeyn; die Sache ſoll in wenig Tagen abgeändert werden. Morgen kommt Marcheſe di Marco nach Caſerta zum Rath. Gehet gleich Nachmittag vor dem Rath zu ihm, in meinem Namen, erklärt ihm deutlich die Sache, wie Ihr's mir gethan habt.“ — Marcheſe di Marco war ein Advocat, ein vernünftiger und billiger Miniſter, der aber von der Kunſt kein Wort verſtand. Nachdem er alles deutlich vernommen

hatte, ſagte er: er habe von dem allen nichts gewußt; Don Ciccio Danielle, der viel Prätenſion auf Kunſtkenntniß machte und nichts davon verſtand, habe ihm dieß als die beſte Unternehmung für den Staat ſo vorgelegt, und es thäte ihm leid, daß es geſchehen ſey. P. H. erwiederte: wenn Ew. Excellenz verlangen, ſo will ich Ihnen alles ſchriftlich geben. Er fand es nicht nöthig. Denſelben Abend ward der Rath gehalten, worin die Sache mit vorkam. Zwei Tage darauf kam der königliche Befehl, daß ein jeder nach Belieben wie vorher auf Capo di Monte ſtudiren und copiren könne.

Projectmacher.

Der König ſieht gemeiniglich eine Sache erſt für klein an. Die Schelme, die dieß wiſſen, machen den Plan immer auf die Weiſe, als ob der König viel dabei gewinnen könnte; am Ende verliert er jedesmal und iſt ſchändlich betrogen. P. H. hat ſich bei verſchiedenen Gelegenheiten, wenn ihn der König fragte, die Freiheit genommen, ihm zu ſagen, daß es nicht für einen Monarchen ſey, ſolche Dinge zu unternehmen, wovon ein Particulier wohl Vortheil ziehen könne, weil er ſelbſt eingreife und mit wenigen Perſonen das Geſchäft betreibe; der König aber werde nie Vortheil davon ziehen, wegen der vielen angeſtellten Leute und ihrer Beſoldungen. Der König begriff es ſehr gut; allein die kleine Gewinnſucht verleitete ihn doch, öfters denjenigen Gehör zu geben, welche den beſten Plan gemacht hatten, ihn zu betrügen, welches leider in Neapel nur zu oft geſchieht. Wenn er endlich nach verſchiedenen Jahren ſeinen Schaden einſah, ſo fiel das Werk mit einmal über den Haufen.

Papiermühle.

Philipp und Georg Hackert, als sie in des Königs Dienste traten, hatten unter andern Bedingungen auch die, daß sie eine Papiermühle errichteten, die das Papier zur Kupferstichdruckerei lieferte, damit es sowohl für sie als die königliche Druckerei nicht mehr von auswärts kommen durfte. Gleich anfänglich fanden sich viele Verhinderungen. Denn sobald das Papier im Lande gemacht wurde, so sahen die Schurken wohl ein, daß der Unterschleif aufhörte. Der erste Schritt geschah von dem Kaufmann, der zeither das Papier aus der Fremde kommen ließ, daß er sogleich eine Bank-Polizza von 1200 Ducaten anbot, wenn man das Werk wollte fallen lassen. Der Director der königlichen Druckerei war gleichfalls dagegen. Minister Acton, der die Landcharten u. s. w. stechen ließ, wollte Papier zum Drucken haben. Da P. H. ihn öfter sah, und wöchentlich wenigstens einmal bei ihm speis'te, so kam die Rede auch auf das Papier. Endlich fand sich in Trajetto ein reicher Mann, Don Stefano Merola, der eine Papiermühle hatte, wo sehr mittelmäßig Papier gemacht wurde; dieser wollte sich wegen seiner Kinder bei dem Hofe Verdienst verschaffen, und unternahm daher das Werk. Nach und nach, in Zeit von sechs Monaten, wurde das Papier zur Vollkommenheit gebracht. Georg ließ auf dasselbe seine Platten drucken. Der Director der königlichen Druckerei fand es voller Fehler und wollte nicht darauf drucken lassen, weil er den König nicht dabei betrügen konnte. Die Brüder Hackert brauchten alle Vorsicht bei der Sache, ließen von jeder Art des Papiers, welches die königliche Druckerei gemeiniglich braucht, einen Bogen zur Probe geben, wobei der Director mit eigener Hand den Preis aufschrieb. Nach vielem Gefechte kam

der König unverhofft zu beiden Brüdern in Neapel. Nachdem er oben bei Philipp alles gesehen hatte, ging er ins Studium zu Georg, um zu sehen was er und seine Schüler machten. An eben dem Tage war ein Frachtwagen von Trajetto mit Papier für die Kupferdruckerei der Gebrüder angekommen. Es stand auf Bretern an der Erde in großen Stößen da. Der König, der gewohnt war alles genau zu sehen und zu wissen, fragte sogleich, wozu die große Menge Papier dienen sollte. Die Antwort war sehr kurz: Zu unsern Kupferplatten haben wir es von Trajetto kommen lassen. „Was! sagte der König, von des Stefano Merola Papier?“ Ja! Ew. Majestät. — „Wie ist es möglich, daß Ihr so viel Papier kommen lasset; denn heute früh ist der Director Carcani bei mir gewesen und hat mir versichert, daß es nichts taugt. Er hat mir einen Bogen ohne Druck und einen mit Druck gezeigt; ich fand wirklich, daß das Papier schlecht ist.“ Der König zog gleich einen Bogen mitten aus dem Stoß heraus, betrachtete ihn gegen das Licht und sagte: „ich sehe, daß es egal ist und ohne Knoten.“ Er betrachtete es platt und sagte: „es ist rein, weiß und schön.“ Man zeigte dem Könige aus jedem Stoß einen Bogen; es war alles gut. Georg sagte: wenn es nicht gut ist, so muß Merola den Ausschuß zurücknehmen. Der König ward auf das heftigste aufgebracht über den Director seiner Druckerei. Georg kam mit den gewöhnlichen Bogen hervor, deren sich die königliche Druckerei bediente, worauf Carcani die Preise und seinen Namen eigenhändig geschrieben hatte. Als der König das schlechte und noch einmal so theure Papier sahe, ward er noch zorniger und sagte: „Carcani ist ein S——.“ Endlich besänftigte er sich und sagte: „Morgen früh werde ich die Kerls in Ordnung bringen.“ Minister Acton war gleichfalls falsch berichtet und

ſagte zu Philipp: das Papier iſt noch nicht gerathen. Dieſer antwortete: Ew. Excellenz, es iſt gut, und wir laſſen darauf drucken. Der Miniſter kam gleich nach dem Mittagmahl ins Studium zu Philipp und Georg, ſah den Betrug ein, und bat ſogleich einige Rieß zu ſeinen See- und Landcharten kommen zu laſſen, die in ſeine Secretarie gebracht werden mußten. Alsdann machte er damit den Carcani ſchamroth, und alles wurde nunmehr auf dieſes Papier gedruckt, das in der Folge immer beſſer wurde.

Fortſetzung.

Ungeachtet der Protection des Königs, der Königin und des Miniſters Acton hatte der gute Don Stefano Merola viele Anfechtungen. Man machte ihm den Proceß und andere Chicanen. Er war aber bei dem König und dem Miniſter Acton ſo gut angeſchrieben, daß er immer frei kommen durfte. P. H. ging öfters ſelbſt mit ihm, wenn er den König ſprach. Er war ein rechtſchaffner Mann, ein wahrer ehrlicher gutherziger Neapolitaner, der auch ſo Neapolitaniſch ſprach. Alle Drei beſchützten ihn ſo, daß alle Anfechtungen immer zu Waſſer wurden. Nach acht Jahren da die Papiermühle in völligem Stande war und alle Verfolgungen endlich aufhörten, ſo verlangte er etwas vom Hofe, wußte aber nicht eigentlich was er haben wollte. P. H. ſollte die Sache zu Stande bringen. Er ſagte ihm oft: was denken Sie das Sie wohl haben möchten? Geld, ſagte er, will ich nicht, aber Ehre. Er war zu nichts zu gebrauchen als zu dem, was er mit ſeiner Papiermühle, Ackerbau u. dgl. leiſtete. P. H. war ſehr verlegen, weil er nicht wußte, was er vom König für ihn verlangen ſollte. Einſt ſprach er gelegentlich die Königin,

und da er gleich voraus bemerkte, Geld verlange er nicht, ſagte die Königin: ſo wollen wir ihn zum Ritter vom Conſtantin-Orden machen. P. H. verbat es, denn es ſchien ihm nicht am Platz zu ſeyn. Endlich hatte er den Einfall, daß der König des Merola zwölfjährigen Stiefſohn von ſeiner verſtorbenen Frau, welche die Tochter eines Capitäns geweſen, im adeligen Cadettenhauſe zu Gaeta, woſelbſt nur 12 Cadetten waren, ſollte erziehen laſſen. Dem Merola gefiel der Einfall; P. H. ſchlug es dem Miniſter Acton vor; nachdem dieſer Information von ſeinem Stand und Geburt genommen hatte, proponirte er es dem König, welches ſogleich bewilligt wurde, weil es kein Geld koſtete. Eben war eine Stelle vacant geworden, und der Sohn ward im adeligen Cadettenhauſe zu Gaeta aufgenommen. Der Vater bekam ein Belobungsſchreiben, worin man ihn Don Stefano Merola nannte. Mit dieſem Ehrentitel war er vollkommen zufrieden.

Dieſer Spagnuolismo iſt in Neapel üblich. Wer von der Secretarie den Titel Don hat, iſt wie ein Edelmann angeſehen. Der König ſagte zu niemanden Don, wenn er nicht aus der Claſſe ſolcher Perſonen iſt. Wenn er mit ſeinen Kindern ſpricht, ſagt er Don Francesco oder Donna Luiſa u. ſ. w.; ſonſt bedient er ſich des Italiäniſchen Ser, welches nicht ſo viel als Signor iſt. So ſpricht er mit allen, denen der Titel Don nicht zukommt. Unter dem gemeinen Volk in Neapel wird derſelbe ſehr gemißbraucht. Kein Kaufmann bekommt Don von der Kanzlei; hingegen alle Künſtler, die dem König dienen, der Leibarzt, der Capellmeiſter, der Kammer-Chirurgus; alle Kammeriſtinnen Donna u. ſ. w. Die Kammeriſtinnen, wenn ſie verheirathet ſind, gelangen bei Hof zum Handkuß, auch ihre Männer.

Erſte Kupferdrucke.

Als P. H. dem König die erſten zwei Drucke brachte, die Georgs Schüler geſtochen hatten, und die auf Papier von Trajetto gedruckt waren, ſo ſagte der König zu ihm: „Ihr wiſſet und habt geſehen, daß jedesmal, wenn Ihr mir etwas gebracht habet, es mir viel Vergnügen gemacht hat. Dieſesmal kann ich Euch meine Freude nicht genug beſchreiben über die beiden Kupfer: denn ſie ſind von Neapolitanern geſtochen und auf Neapolitaniſch Papier gedruckt. (Er ging ſogleich zur Königin, die auch ſelbſt kam, um ſeine außerordentliche Freude zu zeigen.) Grüßet Euren Bruder Don Georgio. Wenn ich ihn ſehe, ſo werde ich ihm ſelbſt danken, daß er uns gute Schüler erziehet.“ Ein Blatt war von Del Grado, und das andere von Vicenzio Aloja. Weil es des Königs eigenes Werk war, daß er die Gebrüder Hackert in Dienſt genommen hatte, ſo fühlte er ſich ſehr geſchmeichelt, wenn alles gut und glücklich von Statten ging.

Wegebau.

Der König, wenn er jemanden wohl will, und die Idee eines rechtſchaffenen Mannes von ihm hat, ſetzt einen oft in Verlegenheit. In dieſem Fall befand ſich P. H. ſehr oft. Eines Morgens in Caſerta kam er an den Hof, wo der König und die Königin im letzten Zimmer mit drei Miniſtern ſtanden und ſprachen. Da der König Hackert ins erſte Zimmer hineintreten ſah, ſo winkte er und ſchrie ganz laut, weil er noch drei Zimmer weit war: „Don Filippo, kommt her! Ihr habt mir immer die Wahrheit geſagt, Ihr werdet mir ſie

jetzt auch sagen." P. H. fand sich in der größten Verlegenheit; er wußte nicht wovon die Rede war. Der König sagte: „Es sind sechs Monate, daß Ihr in Appulien bis Tarantogewesen seyd. Sagt mir ohne Scheu, aufrichtig: wie sind die Wege?" P. H. sagte: Ew. Majestät, da wo die Wege gemacht sind, habe ich sie vortrefflich gefunden, wie alle gemachten Wege im ganzen Königreich; da, wo man sie noch nicht angefangen hat zu machen, sind sie, wie bekannt, schlecht. Untersucht habe ich die Wege nicht: denn es war nicht meine Commission. Dem Anschein nach sind sie vortrefflich, und ich habe gesehen, da wo man die neuen Wege angefangen hat zu bauen, daß es nach der gewöhnlichen Art geschehen ist. Die Brücken, die man gebaut hat, sind sehr schön und solid; besonders haben mir die sehr gefallen, welche über Gieß- und Regenbäche angelegt sind. Sie werden vermuthlich kostbar seyn. Für den Sommer wäre es unnütz, sie so lang zu bauen; hingegen im Winter, wenn das Wasser hoch steigt, ist es sehr nöthig. Der König sagte zu Acton: „Jetzt wissen wir die Wahrheit. Lasset immer fortfahren." — P. H. sprach hierauf von andern Sachen mit dem König allein. Als er wegging, winkte ihm heimlich Acton, daß er ihm was zu sagen habe, und P. H. erwartete ihn im letzten Zimmer. Acton kam, und sagte: kommen Sie und speisen mit mir; wir müssen zusammen sprechen. Da der Wegebau zu seinem Departemente gehörte, so war er sehr dabei interessirt; denn es waren Recurse gekommen an den König, daß die Wege schlecht wären. Er sagte daher: wie Sie eben hörten, jetzt haben alle Verleumdungen ein Ende. Daran sind Sie Ursache; sonst hätte es noch vielleicht ein Jahr gedauert, und die Wege wären liegen geblieben. P. H. erwiederte: das Beste wäre, daß Ew. Excellenz einen Ingenieur hinschickten,

der die Wege unterſuchte. Nein! ſagte jener, das geht nicht: denn die Schurken können den Ingenieur beſtechen; ſo kommt von neuem Verdruß. Es iſt beſſer, daß es bei Ihrem Zeugniß bleibt und wir die Wege machen. Der König und ich ſind völlig verſichert, daß Sie uns die Wahrheit geſagt haben.

Protection und Vertrauen.

Einen Morgen, da P. H. ganz ruhig in Neapel arbeitete, erhielt er ein Billet, er möchte um 10 Uhr zum Majordomo auf den Palaſt kommen. Eine kleine Weile darauf erhielt er ein anderes vom Marquis Caraccioli: er möchte in ſeine Secretarie zu ihm kommen. Der Ritter Venuti war eben bei ihm, wie kurz darauf ein Laufer vom König hereintrat, Hackert ſollte zwiſchen 11 und 12 Uhr zum König kommen. Venuti ſagte: wie iſt es möglich, daß Sie ſo ruhig ſitzen und malen? Wenn mir dieß begegnete, ſo wäre ich halb todt. Hackert ſagte: „Ein jeder wird etwas von mir haben wollen. Ich weiß keine Urſache, warum ich unruhig ſeyn ſollte. Wenn man ein reines unbeflecktes Gewiſſen hat, ſo kann man einem jeden frei unter die Augen treten. Es iſt ſehr gut, daß alle drei mich dieſen Morgen verlangen, ſo verliere ich weniger Zeit.“ Den Majordomo traf Hackert nicht mehr an. Sein erſter Secretär ſagte ihm, er wäre ſchon oben zum König gegangen. Er ging alſo gleich hinauf und fand ihn. Jener ſagte ihm: „der König hat befohlen, daß die Galerie von Capo di Monte ſoll eingerichtet werden, und hat ausdrücklich verlangt, daß Sie mit dabei ſeyn ſollen.“ — P. H. ſagte: wenn Ew. Excellenz es verlangen, ſo bin ich zum Dienſte des Königs bereit. — „Andres als Inſpector

ſoll auch mit dabei ſeyn.“ P. H. ſchlug noch Bonito und Fiſchetti vor, damit es nicht Fremde allein wären. Es wurde genehmigt, und die Sache vors erſte im Großen in einem Monat zu Stande gebracht. — Marcheſe Caraccioli, als ein alter Bekannter und Freund, nahm P. H. freundlich auf und ſagte: „Sie werden mir einen Gefallen erweiſen, wenn Sie einen jungen Sicilianer, der ein Schüler vom Ritter Maron iſt, und ein, wie es mir ſcheint, gutes Bild gemacht hat, an den König empfehlen, daß er eine Penſion bekömmt, in Rom noch drei oder vier Jahre zu ſtudiren. Finden Sie ſeine Arbeit nicht gut, und daß der Menſch wenig verſpricht, ſo verlange ich nicht, daß Sie ihn empfehlen.“ Hackert lachte herzlich und ſagte: das iſt ſchnurrig! die Sache gehört unter das Departement von Ew. Excellenz, und ich ſoll ihn empfehlen? Es hängt von Ihnen ab, ob er die Penſion bekommen kann. — „Nein! ſagte er, wenn ich ihn dem König empfehle, ſo ſagt gleich der König, daß ich die Malerei nicht genug verſtehe; wenn Sie es thun, ſo glaubt es der König.“ Hackert bat, daß der junge Mann ſein Bild zu ihm bringen möchte. Wenn er es würdig fände, ſo wollte er alles thun, was in ſeinen Kräften ſtünde. Er möchte indeß Geduld haben, bis der König in Neapel in ſein Studium käme, wo er das Bild des jungen Malers Eranti zeigen wollte. Das Bild war ganz gut, dem König gefiel es und Eranti bekam die Penſion, vier Jahre in Rom zu ſtudiren.

Wie P. H. zum König kam, fand er daſelbſt den Ritter Santaſilla, der Chef von der Tapezerie des Hofes war. Der König hatte ihm ſchon Commiſſionen gegeben, die Hackert nichts angingen. Da er mit ihm fertig war, ſagte er zu Hackert: „Ihr gehet morgen mit Santaſila nach Caſerta. Ihr

kennt die Kiſte, worin die Kupfer ſind. Suchet nach Euerm Geſchmack die beſten davon aus, und verziert mir auf Belvedere das und das Zimmer.“ Der König zog einen kleinen Schlüſſel aus der Taſche und ſagte: „in dem Cabinet, wo Borelli ſchläft, wiſſet Ihr, iſt ein kleiner Schrank; in dem Schrank werdet ihr viele Schlüſſel finden, worunter auch der zu den Kupferſtichen iſt.“ Indem der König den Schlüſſel hielt, ſo wollte Santaſila den Schlüſſel nehmen, wie es ſich auch wohl gehörte. Der König zog den Schlüſſel zurück und ſagte zu P. H.: „Ich gebe Euch den Schlüſſel; laſſet ihn nicht aus Euern Händen. Kommt Ihr früh heut Abend vor dem Theater zurück, ſo bringt mir den Schlüſſel wieder; wo nicht, ſo händigt mir ihn morgen früh ein.“ P. H. war ſehr verlegen und hat nie die Urſache erfahren können, warum er ihm allein den Schlüſſel anvertraute. Indeſſen richtete er die Sache ſo ein, daß Santaſila mit dabei ſeyn mußte, wie er den Schlüſſel aus dem Schranke nahm, und eben ſo auch bei dem Kupferausſuchen. Alſo vor den Cuſtoden des Palaſtes in Caſerta hatte dem Anſchein nach Santaſila alle Ehre.

Der König ſetzte P. H. ſo oft in Verlegenheit durch ſein Zutrauen, daß er manchmal nicht wußte, wie er es anfangen ſollte, um alte Diener des Königs nicht zu beleidigen. Ob er ſich gleich mit Höflichkeit aus der Sache zog, ſo war es natürlich, daß er viele Neider und heimliche Feinde hatte, welches durch das Betragen des Königs unvermeidlich war. Er bat Seine Majeſtät öfters um die Gnade, ihn mit dergleichen Aufträgen zu verſchonen; es half alles nichts: denn wenn der König einmal es ſo will, ſo hilft kein Bitten, er geht ſeinen geraden Weg fort.

Zeichenſtunden.

P. H. war in der Geſellſchaft bei Hof öfters bei der Donna Carolina Vivenzio, die zwei Nichten bei ſich hatte, die Kammeriſtinnen bei den Prinzeſſinnen waren. Beide Fräulein zeichneten ganz artig. Da er gewohnt war, des Abends lieber zu zeichnen als Karten zu ſpielen; ſo wurde die Abende, wenn ſie frei und außer Dienſt waren, gezeichnet. So geſchah es auch bei der Fräulein Baroneſſe von Bechhard, die eine Art Oberhofmeiſterin bei der Frau Thereſe, Tochter des Königs, jetzigen Römiſchen Kaiſerin, war, und wo auch die Frau Luiſe, die an den Großherzog von Toscana verheirathet wurde, ſich befand. Da die Königin ſah, daß die Fräulein ſehr artig Landſchaften zeichneten, ſo fiel es ihr ein, daß P. H. beiden Prinzeſſinnen Lection geben möchte. P. H. erwiederte, daß es unmöglich wäre, weil er mit der Arbeit des Königs und anderer Commiſſionen, die ihm täglich vermehrt wurden, kaum Zeit zu einer Recreation übrig behalte. Die Unterredung zog ſich in die Länge; die Königin wollte alle Gründe nicht annehmen, ſondern beſtand darauf und ſagte: „Sie gehen viele Abende in dieſe Geſellſchaft; alſo kommen Sie zu meinen Kindern. Dieſelbe Geſellſchaft ſoll auch da ſeyn, und ſie zeichnen alle zuſammen.“ Sie ſetzte noch hinzu: „ich werde, ſo oft ich Zeit habe, ſelbſt in die Geſellſchaft kommen.“ Es iſt beinahe unmöglich, der Königin von Neapel etwas abzuſchlagen; ihre Beredſamkeit und Artigkeit macht, daß man gezwungen iſt, ihrem Willen zu folgen. Endlich mußte es P. H. annehmen, mit dem Beding jedoch, des Abends und ohne den Titel noch Gehalt als Zeichenmeiſter der Prinzeſſinnen: denn hätte er den Titel und Gehalt von 40 Ducati monatlich angenommen, ſo hatten ihn

die Gouvernantinnen commandirt, welches ihm gar nicht anständig war. Also wurde es angefangen. Die Prinzessin Marie Therese, mit allem Geist, war sehr flüchtig, die Prinzeß Luise solider und zeichnete besser. Die Königin kam sehr oft, so daß mehr Gesellschaft als Lection war. Oft, wann P. H. sah, daß die beiden Prinzessinnen nicht Lust zum Zeichnen hatten, schlug er vor, unter verschiedenen Vorwänden, daß es besser wäre, von der Kunst zu sprechen, Kupfer zu sehen oder andere Kunstsachen, welches den Prinzessinnen außerordentlich gefiel. Er machte sich durch diese Art Lection zu geben sehr beliebt. Seine Absicht war eigentlich diese, daß die Prinzessinnen von den Künsten unterrichtet würden, um mit Kenneraugen selbst urtheilen zu können, wenn sie künftig im Stande wären, die Künste zu unterstützen. Je länger dieß dauerte, je lästiger wurde es ihm. Da die Prinzessinnen den Tag über mit Pedanten von allerlei Art geplagt waren, so konnten sie des Abends die Stunde sieben Uhr nicht erwarten: denn die Gesellschaft unterhielt sie angenehm; die Fräulein aber, die die wenigen Stunden, welche sie frei hatten, nicht wollten genirt seyn, blieben nach und nach aus. Die Königin wunderte sich darüber, indessen war nichts zu machen. So frei auch die Gesellschaft war, so war sie doch gespannt: denn jedes Wort, das gesprochen wurde, mußte bedacht seyn; sonst gab es Anstoß.

Dieses hat er drei Jahre des Abends ausgehalten, bis endlich Tischbein, durch die Donna Carolina, die wirklich eine brave wackere Frau war, es dahin brachte, der Frau Maria Therese Lection im Malen zu geben. Er glaubte viele Vortheile davon zu ziehen, die aber seinen Wünschen nicht entsprochen haben. Nach vielen Monaten, bis die Prinzessinnen beide verheirathet wurden, bekam er einen Ring

mit der Chiffer der Königin zum Geſchenk für allen den Zeitverluſt, den er hatte. Auf dieſe Weiſe kam Hackert davon, erhielt ein ähnlich Geſchenk, eine goldene Doſe, für drei Jahre, die er die mehrſte Zeit in Caſerta, auch oft in Neapel, des Abends zugebracht hatte. Die Achtſamkeit hatten ſie für ihn, daß, wenn ſie anders beſchäftigt waren, ſie ihm wiſſen ließen, daß er ſich nicht bemühen möchte. Viele andere Attentionen hatten ſie noch für ihn; z. B. wenn ſie kleine Feſte gaben, wo die Prinzeſſinnen das Verzeichniß machen mußten von denen, die ſie einluden, welches die Königin nachſah, und diejenigen ausſtrich, die ſie nicht haben wollte, ſo wurde Hackert jedesmal eingeladen ſowohl zu ihren kleinen Bällen, als zum Souper, ob er gleich nie des Nachts ſpeiſ'te. Die Königin, die auch nicht zu Nacht ſpeiſet, war aber bei Tiſche zugegen, aß wohl einen gefrornen Sorbet und ſprach viel. Sie hatte das ſo mit Fleiß eingerichtet, damit die Prinzeſſinnen ſich an Geſellſchaften gewöhnten und die Honneurs der Tafel machen lernten. Ueberhaupt muß man geſtehen, daß eine Privat-Dame ſich nicht mehr Mühe geben kann, ihre Kinder wohl zu erziehen, als die Königin von Neapel. Wer es im Innern mit Augen geſehen hat, wie Hackert, muß als ein ehrlicher Mann ihr nachſagen, daß ſie in Krankheiten die Wärterin und ſtets die beſte Mutter ihrer Kinder in allen Stücken geweſen iſt. Der König gleichfalls liebt ſeine Familie zärtlich und iſt ein guter Vater, ob er gleich die Erziehung ſeiner Kinder gänzlich der Königin überlaſſen hat.

Da die Prinzeſſinnen ſo weit waren, etwas machen zu können, ſo fertigten ſie Monate vorher jede eine Zeichnung für den Geburtstag des Königs. Beide Zeichnungen fielen ziemlich gut aus, ohne daß Hackert die Hand anlegte, indem

er nur bloß mit Worten Unterricht gab. Der König war in Persano auf der Jagd; da er sie bekam, ward er so vergnügt, daß er sie selbst gleich in seinem Zimmer aufhing, und den zärtlichsten Danksagungsbrief an seine Kinder schrieb.

Directorstelle.

Da Bonito, den der König wenige Wochen vor seinem Tode zum Ritter des Constantin-Ordens gemacht hatte, mit einer kleinen Commanderie von 400 Ducati jährlich, sich bei dem Profeß in der Kirche so sehr erhitzte, daß der alte Mann drei Tage darauf starb und es nie hatte genießen können, so bewarben sich viele um seinen Posten. De Angelis, ein Sicilianer, ganz guter Maler und Zeichner, der lange bei der Akademie als Professor mit einem sehr kleinen Gehalt gedient, und des Directors Bonito Stelle viele Jahre vorgestanden, hatte die gerechtesten Ansprüche auf diesen Posten, sowohl wegen seines Talents, als anderer Verdienste. Wilhelm Tischbein war auf Hackerts Anrathen nach Neapel gekommen, wohnte viele Monate in dem Hause desselben, und miethete sich hernach ein eigenes Quartier, weil es ihm in Neapel gefiel und er auch Arbeit bekam. Er bewarb sich durch die Deutschen, die um die Königin waren, um die Directors-Stelle bei der Akademie. Es wurde mit P. H. davon gesprochen; er antwortete, daß er sich nie in die Sache mischen werde, wenn er nicht gefragt würde; daß er es für unbillig hielte, einen Mann von Verdienst, wie De Angelis, war, der so viele Jahre gedient hatte, zurückzusetzen. Er fügte noch hinzu, daß er dem Tischbein nicht entgegen seyn würde, daß es aber unmöglich wäre, ihn bei dem König zu

dieſem Poſten zu empfehlen, weil er ein Fremder ſey. P. H. wurde nicht weiter gefragt, alſo ließ er die Sache ihren Gang gehen.

Der Don Ciccio Danielle protegirte einen elenden Maler, Monti, weil er aus Macerati bei Caſerta war, und er der Cicisbeo vor vielen Jahren von ſeiner Frau geweſen. Monti, außerdem daß er ein ſchlechter Maler war, fiel jedermann mit ſeinen elenden Sonetten beſchwerlich, und hatte ſich durch ſeine Satyre viele Feinde gemacht. Die Erbſchaft in Macerati hatte er ganz durchgebracht, ſo daß er außer einem kleinen Stücke Land, welches ihm ſein Vater als Fideicommiß gelaſſen, nichts mehr beſaß. Durch den Danielle, unter deſſen Departemente die Sache fiel, weil er der erſte Secretär bei dem Miniſter Marcheſe di Marco war, wurde es ſo weit getrieben, daß Monti Director der Maler-Akademie werden ſollte. Auf der andern Seite wollte die Königin den Tiſchbein haben. P. H. bekümmerte ſich gar nichts darum, und der König fragte ihn nicht. So ſtritten ſie ſich fort.

Einen Morgen kam Tiſchbein zu P. H. und ſprach mit ihm über die Sache. Hackert erklärte, daß er ihm würde, ſo viel als in ſeinen Kräften ſtünde, und wo er könnte, behülflich zu dieſem Poſten ſeyn; daß er ihn aber als Fremder nicht empfehlen könnte bei dem König, wenn er nicht gefragt würde. Bonito hatte als Director 200 Ducati und als Kammermaler die gewöhnlichen 400 Ducati, zuſammen alſo 600 Ducati. P. H. ſtellte dem Tiſchbein vor, daß wenn ihn der König zum Director machte mit den 200 Ducati, dieß nicht der Mühe werth wäre, und er mehr Zeit verlöre, als ihm die Stelle einbrächte; wenn ihn aber der König auch zum Kammermaler machte, alsdann wäre es ſchon der Mühe

werth, mit 600 Ducati jährlich den Posten anzunehmen. Vielleicht bei der neuen Einrichtung der Akademie könnte er auch noch wohl Logis bekommen, welches auch 400 Ducati zu rechnen wäre. Er versicherte aufrichtig, daß er ihm nie entgegen seyn würde, als Fremder aber ihn unmöglich, ohne darüber gefragt zu werden, vorschlagen könnte. Tischbein sagte: „Der König giebt Ihnen 1200 Ducati jährlich Pension und Logis, für nichts als daß Sie nur bei dem König sind, wenn er will; wie ist es möglich, daß ich als Director mit so wenigem bestehen kann?“ Hackert erwiederte ihm: Mein Posten ist ein neuer, der nie bei Hof existirt hat; er ist vom Könige geschaffen und wird vermuthlich auch mit mir aufhören. Tischbein sagte: „Der König von Preußen hat mir 1000 Rthlr. anbieten lassen, wenn ich will nach Berlin kommen, und die Directors-Stelle der Akademie annehmen.“ P. H. sagte ihm: „Ich rathe Ihnen, die Stelle sogleich anzunehmen, denn 1000 Rthlr. in Berlin sind so gut als 1600 Ducati in Neapel.“ Endlich verwickelte Danielle das ganze Werk so, daß Tischbein und Monti einen Concurs machen mußten mit einem aufgegebenen historischen Sujet, welches jeder allein für sich zu machen hatte; wer es am besten machte, sollte die Stelle haben. De Angelis, als ein geschickter und solider Mann, wollte sich dazu nicht verstehen. Der Concurs ward gemacht. Natürlich war Tischbein's Bild gut gezeichnet, wohl componirt; wer beurtheilte es aber? Don Ciccio Danielle und sein Minister Marchese de Marco, beide verstanden nichts von der Malerei. Danielle wollte seinen Monti zum Director haben, die Königin den Tischbein; also zog sich das Werk in die Länge und ward je mehr und mehr verwirrt, so daß es Tischbein sehr leid that es angefangen zu haben. Endlich machte Danielle den Vorschlag durch seinen

Miniſter, daß ſie beide Directoren würden, daß der König die 600 Ducati, die Bonito hatte, zuſammen laſſen möchte, daß ein jeder Director 300 Ducati erhielte, doch ohne den Titel als Kammermaler. Der König, den man ſchon lange damit ennuyirt hatte, genehmigte es, und Tiſchbein ward mit Monti Director, jeder mit 300 Ducati jährlich. Tiſchbein bezahlte allein 300 Ducati jährliche Miethe für ſein Quartier; nach einigen Jahren bekam er erſt vom Könige frei Logis bei der Akademie. Als ein geſchickter Mann erwarb er ſich Verdienſte um die Akademie. Er machte nicht allein gute Einrichtungen, ſondern leitete auch die Schüler gut an. Als ein braver Zeichner führte er den ächten antiken Styl ein, ſo daß ſeine Lehren in der Folge gute Früchte brachten, und einige wenige aus ſeiner Schule, die nachher als Penſionärs in Rom ſtudirten, ſehr geſchickte Maler wurden. So lange er noch in Rom war, malte er ſehr gut und verſprach viel. Sein Conradin war gut colorirt, durchſichtig, wahr und angenehm. Auch mit verſchiedenen Porträten, die er in Rom malte, machte er ſich Ehre. Nachher verließ er das Malen, legte ſich aufs Zeichnen, beſonders Hetruriſcher Vaſen, wodurch er vielleicht ſeinem eigentlichen Malertalent Abbruch that.

Enkauſtik.

Da der Rath Reiffenſtein in Caſerta bei ihm war, ſo machte Hackert einige Verſuche à l'Encaustique, ſowohl auf feine Pappendeckel als auf Holz, und auch auf getünchte Mauer, oder auf große Tavolozze, die er tünchen ließ, daß ſie alſo wie eine Mauer waren. Der König, der vielmal in

ſein Studium kam, wollte das Wachseinbrennen ſelbſt mit anſehen, und ſagte: Morgen früh werde ich kommen. P. H. vermuthete, daß es, wie gewöhnlich, gegen ſieben Uhr ſeyn würde; er kam aber halb fünf Uhr. Zum Glück waren die Bedienten ſchon auf. Hackert ſtieg eben aus dem Bette. Der König unterhielt ſich indeſſen recht gut, bis Hackert zu ihm kam, wo er denn das Einbrennen ſah, und ſelbſt Hand mit anlegte. Dieſe Malerei wegen ihrer Haltbarkeit auf Mauer gefiel ihm ſo ſehr, daß er gleich ſagte: Ihr müſſet mir mein Bad im Belvedere enkauſtiſch malen laſſen, welches auch wirklich geſchah. Der König ſprach ſehr viel über dieſe Art von Malerei, und wollte genau davon unterrichtet ſeyn. Reiffenſtein und Hackert waren verſchiedener Meinung. Hackert behauptete, daß es beinahe unmöglich wäre, ein Gemälde in vollkommener Harmonie zu verfertigen, weil man die Farben ganz blaß ſehe und auf das Gerathewohl arbeite, daß man erſt ſiehet was man gemacht hat, wenn das Wachs eingebrannt wird; wo alsdann das heiße Wachs das in den Farben bereits befindliche ſchmelzet, und die Farben ſehr lebhaft und ſchön erſcheinen. Reiffenſtein behauptete, man könne retuſchiren. P. H. geſtand es ein. „Aber," ſagte er, „man tappet bei der Retuſche eben ſo im Dunkeln wie zuvor: denn die Farben ſind blaß. Es kommt alſo, mit aller Praktik auf ein gut Glück an, ob es geräth oder nicht." Er bewies, daß die antiken Gemälde in Portici, die in Pompeji und Herculanum gefunden waren, keine Harmonie hätten; daß die Gewänder alle mit ganzen Farben gemalt wären, als Roth, Gelb, Grün, Blau u. ſ. w.; daß das Fleiſch in dieſen Gemälden gemeiniglich zu roth wäre, oder gar zu blaß und grau. Kurz es ſchien ihm ſchwer, daß man ein vollkommenes Gemälde enkauſtiſch verfertigen könnte. Ueber dem ſo iſt er der Meinung,

daß ein Oelgemälde, wenn es mit guten Farben behandelt iſt, ſo lange dauern kann, als ein enkauſtiſches Gemälde auf Holz oder Leinwand. Eins und anderes muß in Acht genommen werden, wenn es ſich conſerviren ſoll. Was Verzierungen betrifft auf Mauern, da iſt dieſe Art Malerei vortrefflich. In den Verzierungen kommt es ſo genau nicht darauf an, ob der Ton der Farbe etwas weniges dunkler oder heller iſt. Da nun der Maler ſich zu ſeinem ganzen Zimmer oder Saal alle Töne, die er nöthig hat, bereitet, ſo kann es ihm nicht fehlen, daß ſeine Verzierungen ſowohl in Clairobſcur als Camajeu gleich werden. Was Arabesken und andere Sachen betrifft, wozu verſchiedene Farben gehören, kann es ihm gleichfalls nicht fehlen, daß alles aus Einem Tone kommt und folglich die Harmonie in dieſer Decorations-Malerei angenehm und gut werde. Es kommt viel darauf an, daß er ſeine Farben ſehr gleich dick, und nicht dick an einer Stelle und an der andern dünner aufträgt: dann wird es auch beim Einbrennen egal. In Italien iſt dieſe Malerei ſehr nützlich, um ganze Zimmer auszumalen: denn ſie hält ſich ſehr rein. Man ſtaubt es ab, und reibet es mit einem wollnen Lappen über, wie man einen gebohnten Tiſch abreibet, ſo bekommt es ſeinen vorherigen Glanz. Man iſt von allerlei Inſecten frei, die ſich in warmen Ländern häufig in die Kalkritzen einniſten, die ſehr ſchwer herauszubringen ſind ohne Auripigment, der aber in Leimfarben das Unangenehme hat, daß er Jahre lang ſtinket. — Ob in den nördlichen Theilen von Europa die Enkauſtik anwendbar iſt, müßte die Erfahrung lehren: denn da nach großen Fröſten die Wände, wenn ſie aufthauen, öfters ſo ſchwitzen, daß das Waſſer herunterläuft, ſo könnte es leicht ſeyn, daß die Farben darunter leiden und vielleicht abſpringen. Hernach ſo iſt ſie gegen die Leimfarben-Malerei theuer. Da bei der Decoration viele Mode

herrſchet, und ſelten der wahre gute Geſchmack nach den Antiken eingeführt iſt, ſo iſt die Leimfarben-Malerei vorzuziehen, weil ſie weniger koſtet, und man nach der Mode ſeine Zimmer beliebig verändern kann.

Studien-Gebäude.

Der Architekt Santarelli hatte einen Plan gemacht, wornach das große Gebäude in Neapel, die Studien genannt, ausgebaut und vergrößert werden ſollte, ſo daß alle Kunſtwerke daſelbſt aufgeſtellt werden könnten, die ſämmtlichen Statuen, das ganze Muſeum von Portici, die Gemälde von Capo di Monte, und was ſonſt noch von Kunſtwerken und Antiquitäten ſich vorfände. Der Plan war gut, bequem und anſtändig. Nachdem der König Stunden lang mit P. H. und Santarelli alles unterſucht hatte, erhielt jener den Auftrag, einen genauen Anſchlag über Koſten und Ausführung zu beſorgen. Es waren 500,000 Neapolitaniſche Ducaten nöthig. Dabei war der Plan ſo gemacht, daß niemand ſtehlen konnte, und wenn die Galeeren-Sclaven, wie gewöhnlich, beim Abtragen des Berges und beim Legen der Fundamente arbeiteten, noch 40,000 Ducaten erſpart wurden, die zum Transport und mehrerer Verzierung konnten angewandt werden. Der König war ſehr zufrieden mit allem; P. H. verlangte jährlich 50,000 Ducaten, in der Bank deponirt, und verſprach das Ganze in zehn Jahren fertig zu liefern. Wollte man jährlich mehr dazu anwenden, ſo könnte in weniger Zeit alles in Ordnung ſeyn.

Der Marcheſe Venuti jedoch mit ſeiner Vielſchwänzerei verdarb alles: denn die Secretarie war ſchon eiferſüchtig, daß der Papſt, der dem Miniſter abgeſchlagen hatte, die Farneſiſchen Statuen abgehen zu laſſen, daſſelbe doch nachher dem

Marcheſe Venuti und P. H. bewilligte; und nun arbeitete ſie daran, daß die Studien nicht gebaut werden ſollten. Durch Kammeriſtinnen machte man die Königin glauben, P. H. würde den Staat ruiniren, wenn man ihn gewähren ließe. Anfangs war der König feſt, nach und nach, wie gewöhnlich, gewann die Königin. Da P. H. dieß merkte, zog er ſich mit Ehren aus der Sache und wollte mit dergleichen nichts mehr zu thun haben.

Zwei Jahre darauf that Don-Cleci o Danielle Vorſchläge, wie jene Zeichnung von Santarelli ausgeführt werden könnte. Sie wurden angenommen, und man verthat in zwei Jahren 350,000 Ducati, und der achte Theil war noch nicht gemacht. Als der König davon unterrichtet wurde, wollte er Rechnung abgelegt haben. Der Fiscal Marcheſe Vivenzio bekam die Commiſſion. Verſchiedene ſtarben während des Proceſſes, ſogar der Majordomo maggiore, Prinz Belmonte Pignatelli. Der Architekt Santarelli zog ſich aus der Affaire und ſchob alles auf den zweiten Architekten, welcher geſtorben war. Der König fand ſich betrogen, und die Sache blieb liegen.

Marcheſe Vivenzio, ein wahrer Patriot und Kunſtliebhaber, wünſchte daß das Werk ausgeführt würde, und ſuchte verſchiedenemale P. H. zu bereden, es von neuem anzugreifen. Dieſer aber gab die kurze Antwort: der Hof will betrogen ſeyn; in meinem Leben miſche ich mich nicht mehr in die Sache.

Seehäfen.

Im Jahr 1787 wurde in Caſtel a Mare das erſte Kriegsſchiff gebaut, von vierundſiebzig Kanonen (La Parthenope).

Das Schiff, im Moment als es von Stapel ablief, ſollte nebſt dem dabei gegenwärtigen Hof und allem zuſchauenden Volk vorgeſtellt werden. Im Grunde war der Veſuv, von jener Seite her geſehen. Das Bild wurde mit großem Detail ausgeführt, und Georg Hackert ſtach es nachher in Kupfer, wodurch General Acton ſich ſehr geſchmeichelt ſah.

Der König beſtellte noch fünf andere große Bilder, lauter Seehäfen: die Zurückkehr der Escadre von Algier mit der Ausſicht der Rhede von Neapel, von St. Lucia genommen; den Hafen von Caſtel a Mare; die Zurückkehr des Königs von Livorno nach Neapel, vom Magazin de' Granai genommen; La Badia di Gaeta, in der Ferne der Molo di Gaeta, und die päpſtlichen Galeeren; eine Vue von Fuſia auf der Inſel Iſchia. Dieſe ſechs Bilder ſind in Caſerta, in einem Vorzimmer des Königs.

Der König ſchickte P. H. 1788 nach Apulien, um alle Seehäfen zu zeichnen und zu malen. Er gebrauchte zu der Reiſe am Adriatiſchen Meere, von Manfredonia bis Tarent, mehr als drei Monate.

San Leocio.

Als er von gedachter Reiſe zurückkam, präſentirte er ſich der Königin, die ihm Nachricht gab, daß der König in San Leocio eine Cur brauche, und ihm ſagte, daß er ſobald als möglich dahin gehen möchte, um dem König Geſellſchaft zu leiſten, der in dieſer Zeit ſonſt niemand ſehe. P. H. ging denſelben Tag noch nach Caſerta. Abends nach ſeiner Ankunft bekam er ein höflich Billet, im Namen des Königs geſchrieben, daß er ſich nicht incommodiren möchte, des andern

Morgens zu kommen; es würde Ihro Majestät aber angenehm seyn, ihn um 4 Uhr des Nachmittags zu sehen. Er wurde sehr gnädig empfangen; der König hielt ihn bis in die Nacht auf. Da er beim Weggehen die Befehle Seiner Majestät verlangte, so frug der König: „Bleibt Ihr in Caserta, oder geht Ihr wieder nach Neapel?“ P. H. erwiederte, daß er ganz von Ihro Maj. Befehlen abhinge. Der König sagte sehr gnädig und freundlich: „Wenn Ihr in Caserta bleibt, so werdet Ihr mir einen Gefallen thun, alle Nachmittag um 4 Uhr zu kommen. Wir wollen Kupfer besehen und die Zeit angenehm zubringen, weil ich nicht aus den Zimmern gehen darf, bis die Cur zu Ende ist.“ So geschah es nun, und die Zeit verfloß sehr angenehm. Den letzten Tag dankte der König den wenigen Personen, die ihm Gesellschaft geleistet hatten, auf eine sehr verbindliche und schmeichelhafte Weise. Es war niemand als Duca della Miranda, Duca di Riario, der Arzt Veiro und P. H.

Der König hatte indessen den Gedanken gefaßt, San Leucio zu vergrößern, sowohl wegen seiner Seidenfabrik, die er da anlegte, wozu er verschiedene Florentiner hatte kommen lassen, als auch wegen des alten Palastes von Belvedere, nebst der Kirche, die so zu sagen ein Palast war, welche aufs neue befestigt und hergestellt werden sollten. Diesen Zweck erreichte man durch angelegte Nebengebäude, und das Ganze gewann an Solidität.

Der Architekt Collicini hatte den Bau zu besorgen. Er war ein Schüler vom alten Vanvitelli, sehr solid im Bauen, aber dem unglücklichen Borominischen Geschmack ergeben, und in dieser Art hatte gedachter Architekt schon vieles gebaut und verziert. Dem König aber, der bei P. H. in Neapel vielmals im Hause gewesen war, gefiel der dort

angebrachte Geſchmack zu meubliren und die Zimmer zu verzieren gar ſehr. „Es iſt ſimpel,“ ſagte er, „und ſchön, und doch iſt ein Luxus darunter verſteckt.“ Nun glaubte er im Anfang mit Collicini dergleichen ſelbſt machen zu können; da es aber nicht gehen wollte, ließ er P. H. ganz unverſehens nach San Leocio rufen, und ſagte: „Ihr müßt mir helfen, ſonſt werde ich nicht fertig. Ich glaubte es allein machen zu können: aber ich ſehe, daß ich nicht einmal dazu komme, meine Kupferſtiche im kleinen Cabinet zu arrangiren. Nun habe ich Marianno Roſſi hier; er ſoll mir einen Plafond malen: Ihr müßt mir die Gedanken dazu geben.“ P. H. antwortete: Laſſen mich Ew. Majeſtät ein wenig darauf denken.

Der König, der in allem was ihn perſönlich angeht, ſehr feurig iſt, machte zehn Schritte und frug gleich, was iſt Eure Meinung? Jener verſetzte: da dieſes ein Schlafzimmer iſt, ſo finde ich ſchicklich eine Aurora in das Oval des Plafonds zu malen, und über dem Spiegel des Kamins würde der Genius des Schlafes vorgeſtellt. Das Uebrige würde ganz ſimpel verziert, damit man ruhig die ſchöne Ausſicht der Campagne Felice genießen könne. Indeſſen findet ſich vielleicht noch was beſſeres, wenn Ew. Majeſtät mir Zeit laſſen zu denken. Der König ſagte: Beſſer kann es nicht werden, und ſo wurde es ausgeführt.

Nun kam es an den Saal, wo der König Perſonen empfing. „Hier,“ ſagte er, „will ich es ſauber haben, aber nicht königlich — ſtellet Euch vor, daß ich ein guter Baron auf meinem Landſitz bin — ohne Luxus, aber ſauber. Was denket Ihr hier für den Plafond anzugeben?“ P. H. antwortete: Weil San Leocio ein Ort iſt, wo Manufacturen angelegt werden, ſo finde ich ſchicklich im Plafond vorzuſtellen, wie Pallas die Menſchen lehret ſpinnen, weben und dergleichen.

Das fand der König gut, und es wurde ausgeführt. In den Thürstücken waren die schönen Künste vorgestellt. Die Cabinette und Zimmer von seiner Suite wurden alle simpel und anständig ornirt, und dienten bei Festen Fremde aufzunehmen.

Der große Saal, der sowohl zur großen Tafel als zum Tanzen diente, wurde auf folgende Weise ornirt. Im Mittelbilde war Ariadne und Bacchus im Triumph vorgestellt, und in vier runden Feldern, Bacchus, der den Menschen den Ackerbau, Weinbau u. s. w. lehrte. Dieses wurde sehr schlecht von Fischetti ausgeführt, so daß der König sagte, als er es fertig sah: „es ist gut für eine Schenke, aber nicht für mich.“ Indessen da er den Künstler selbst gewählt hatte, so ließ er's geschehen und sagte: „Die Möbeln, die Ihr habt machen lassen, sind solid und elegant; die Malerei will ich nicht ansehen. Es ist mir zu langweilig von neuem anzufangen und es herunterreißen lassen.“

Hernach fiel es dem König ein, ein großes Bad zu haben, von 80 Palmen Länge, wo er schwimmen konnte. Nachdem dieses gebaut war, ornirte es P. H. enkaustisch, sogar den Plafond, welches zwar mühsam war, aber glücklich ausfiel. Also war Belvedere di San Leucio fertig. Der König gab ein Fest, wo in einem Theater, das für den einen Abend nur von Holz gebaut war, die Mina pazza per Amore, von Paisiello, zum erstenmale aufgeführt wurde. P. H. hatte die Anstalten zu dem Feste gemacht, und ungeachtet alles eng und klein war, dergestalt die Einrichtung getroffen, daß über 300 Damen und erste Cavaliere an den Tafeln sitzen konnten; die übrigen aber an kleinen Tischen oder stehend soupirten.

Der König und die Königin waren außerordentlich zufrieden, als sie den Tag vor dem Feste alle Anstalten sahen,

indem sie nie geglaubt hatten, daß so viel Platz da wäre, und daß der große Saal noch zum Tanzen nach dem Souper frei blieb. Als das Theater geendigt war, wurde soupirt. Die Herzogin Amalia von Sachsen-Weimar war dazu eingeladen. An des Königs Tafel befanden sich 48 Personen, und da eben zu der Zeit eine spanische Escadre vor Neapel lag, so waren auch alle Stabsofficiere derselben zu dem Feste geladen. Nach dem Souper wurde getanzt. Der König beschenkte P. H. mit einer goldnen Dose und Repetiruhr, so daß die Königin sagte: „Gott vergeb es mir! Ich fürchte, daß es nahe an seinem Ende ist; denn er schenkt niemals.“ Indessen ist anzumerken, daß der König nicht Dosen, Uhren und dergleichen verschenkte, wie die Königin häufig that; lieber verehrte er 100 auch 200 Unzen in Gold, welches denn für den Empfänger weit besser war als eine Dose, die er mit 80 Unzen bezahlt hätte, und nur 40 werth war.

Carditello.

Der König ließ Carditello bauen. Der Architekt Collicini hatte abermals den Auftrag. Es ist ein großes Jagdhaus, oder vielmehr kann man es einen Jagdpalast nennen. Es sind viele Ställe dabei, theils für Pferde, weil eine Stuterei daselbst angelegt ist, theils für Kühe, deren über 200 waren. In der angelegten Meierei wurde gute Butter und Parmesankäse gemacht. Ingleichen eine Bäckerei, um Brod für die Arbeiter zu backen; verschiedene andere Gebäude zur Landwirthschaft, und Wohnungen für diejenigen, die im Winter an diesem Orte leben: denn im Sommer ist die Luft sehr übel, ja zu gewissen Monaten tödtlich. Indessen Leute,

die da geboren sind, halten es aus, ohne krank zu werden, leben aber doch selten über 40 bis 45 Jahre.

P. H. erhielt den Auftrag vom König, den ganzen Palast von Carditello, nebst der darin begriffenen Kirche, mit Bildhauerei und Malerei zu verzieren. Dieses ward in zwei Jahren vollendet. Am Himmelfahrtstag, als dem Fest der Kirche, ward ein Wettrennen zu Pferde auf Englische Art gegeben, in einem Oval, das rings um den Palast und die Gebäude hergeht, und mit Stufen wie ein Amphitheater gebaut ist. In demselben steht auch ein runder Tempel mit Säulen, worin sich die Musik befindet. Auch waren andere kleine populare Feste für das Volk eingerichtet, das zu vielen Tausenden herbeiströmte. Der König war sehr vergnügt, daß alles fröhlich und gut ausfiel, dankte P. H. für seine Mühe, und sagte: „Das ist der einzige Palast den ich habe, der fertig und völlig möblirt ist."

Sicilien.

Nun fingen leider die Unruhen in Frankreich an, und es fanden sich in Neapel auch heiße Köpfe für die Sache der Freiheit und Gleichheit. Der König fuhr indessen immer noch fort sich für die Künste zu interessiren. Im Jahre 1790 wurde P. H. mit einem kleinen Fahrzeug, welches man in Neapel Scappavia nennt, einer Art von Felucke, mit 12 Mann wohl bewaffnet, abgeschickt, die Küste von Calabrien und Sicilien zu besuchen, und alle malerischen Seehäfen zu zeichnen, und Studien zu machen, wonach die Bilder in Neapel könnten gefertiget werden. Die Reise ward gegen Ende Aprils angefangen; durch üble Witterung jedoch, die in dieser Jahrszeit ungewöhnlich ist, verlor P. H. viele Zeit, indem er an

öden Stellen der Küste Calabrien, wo nichts zu zeichnen war, Halte machen mußte. Er ging darauf nach Messina, Syracus, Augusta und Palermo, wo er zur Zeit des Festes der heiligen Rosalia ankam, und den vielen Gaukeleien der fünf Tage beiwohnte. Siebzehn Tage war er in Palermo, und zeichnete verschiedene Aussichten des Hafens und der Rhede.

Der Vice-König, Prinz Caramanica, der sein Freund schon seit langer Zeit in Neapel gewesen war, nahm ihn sehr günstig auf, und überdieß hatte ihn der König noch eigenhändig an den Prinzen empfohlen. Er hatte Logis im Palast und war aufs beste versorgt. Den ersten Abend des Festes stellte der Prinz ihn selbst der ganzen Noblesse vor: denn der Prinz hatte oft in Neapel gesehen, daß sowohl der König als die Königin P. H. bei Hoffesten an Souveräne vorstellten, welche damals Neapel besuchten; auch fiel dieses den Palermitanischen Cavalieren, die P. H. kannten, und ihn in Neapel als ersten Kammermaler bei allen königlichen Festen gesehen hatten, nicht auf: hingegen die nie von ihrer Insel gekommen waren, begriffen es nicht, daß ein Maler vom Vicekönig vorgestellt würde; noch weniger war es ihnen begreiflich, daß der Vice-König den Künstler oft bei Spazierfahrten in den Hafen und aufs Land mitnahm. Don Ciccio Carelli, erster Secretär des Vice-Königs, führte ihn in alle übrigen Assembleen, wo Feste gegeben wurden.

Da der König den Vorsatz gefaßt hatte, nach Wien zu gehen, wohin ihn die Königin und die beiden Prinzessinnen begleiten sollten, so wollte P. H. noch vor der Abreise des Königs im August in Neapel seyn. Er verließ daher sein kleines Fahrzeug, und ging mit dem gewöhnlichen Packetboot, il Tartaro zurück. Wäre P. H. nicht noch mit Carditello und dessen Möblirung beschäftigt gewesen, so hätte ihn der

König mit nach Wien genommen. Er wollte aber alles bei seiner Zurückkunft fertig finden, und so ließ er den Künstler zurück.

Kriegsunruhen.

Ungeachtet die Unruhen sich immer mehr und mehr verbreiteten, so ging doch alles seinen Gang fort, bis der Krieg nach Italien kam, und die beiden Tanten Ludwigs XVI. aus Rom nach Neapel flüchten mußten. Da fing alles an zu stocken. P. H. mußte sein Quartier im alten Palast zu Caserta räumen, so wie alle andern Cavaliere, denen ihre Wohnung daselbst angewiesen war: die Prinzessinnen sollten ihn beziehen. P. H. wohnte noch ein Jahr in Caserta für sich, gab es aber auf, weil der Hof kein Quartier für ihn bezahlen wollte. Er wurde nun sehr oft nach Caserta gerufen, welches dem König am Ende mehr kostete, und P. H. verlor viele Zeit dabei. Indessen ging es noch so ziemlich. Der König kam dann und wann, aber viel seltner als sonst. P. H. sah wohl, daß das Ganze schief ging; aber er durfte sich's nicht merken lassen: denn alle Wohlgesinnten, die nicht in den Ton stimmten, den Haß und Parteigeist angegeben hatten, sondern vernünftig und ohne Leidenschaft urtheilten, waren augenblicklich in Verdacht, und in Gefahr, ohne Verhör Jahre lang im Gefängniß zu schmachten. P. H., um sich zurückzuziehen, und um nur die großen Festtage, wo es seine Stelle erforderte, bei Hofe zu erscheinen, oder wenn er gerufen wurde, sich zum König zu begeben, miethete sich ein klein Casino sul Vomero, welches die schönste Aussicht vom ganzen Meerbusen hatte. Wenn er zum König gerufen wurde,

war Anſtalt getroffen, daß die Nachricht davon in einer halben Stunde bei ihm war. Er ſetzte ſich in den Wagen, und konnte in der zweiten halben Stunde auf dem Palaſt des Königs ſeyn. Alſo war er auf dem Lande und in der Stadt zugleich, und brauchte den König nicht um Urlaub zu bitten.

Um ſich von den traurigen Ahnungen zu zerſtreuen, die er von den bevorſtehenden Schickſalen hatte, machte er in den heißen Monaten maleriſche Reiſen nach Monte Forte, Monte Vergine, zu den weißen Benedictinern, wo der General und viele Aebte ſeine Freunde waren, ſo wie auch zu den Camaldulenſern a l'Incoronata. Und ſo brachte er in den Apenninen, ſo lange die große Hitze dauerte, mehrere Monate zu. In ſtiller Einſamkeit malte er viele fertige Studien nach der Natur, welches er im Winter verſchiedene Monate zu Pozzuoli und Baja fortſetzte; machte ferner kleine Reiſen auf ſeine Koſten im Königreich, nach Cujazzo, Pie di Monte, Aliſa, Sal Matteſe. Allein die Sorgen begleiteten ihn überall hin.

Er gedachte daher ſeine Capitalien zurückzuziehen; aber ſie mußten erſt aufgekündigt werden. Auch war der Cours auf auswärtige Plätze ſchon ſo ſchlecht, daß man 15 p. C. verlor. Doch würde er dieſes nicht geachtet haben, wäre es nur möglich geweſen, ſein Geld zurückzuziehen, ohne öffentliches Aufſehen zu machen: der Hof würde es ſogleich erfahren und Verdacht geſchöpft haben. Alſo war Schweigen und Abwarten das einzige Mittel.

Endlich wurde die weltbekannte unglückliche Kataſtrophe zubereitet, wovon Mylord Nelſon und Lady Hamilton die Triebfedern waren. Jeder mußte ſein Silber hergeben. P. H. lieferte für 2400 Scudi Silbergeſchirr ein. Löffel und Gabeln durfte man behalten. Jenes aber wurde bei angedrohter

Confiscation verlangt. Man bekam Bankzettel, die in dreißig Tagen 50 p. C. verloren. Der König zog alles baare Geld an sich, und der unglückliche Krieg ging an, von dem niemand sich Gutes versprechen konnte, der einen Begriff von Krieg und von Armeen hatte.

Endlich flüchtete der Hof nach Palermo, und man ließ Neapel in Händen von Menschen ohne Talent und Redlichkeit. Sobald nun die Lazaroni Macht gewannen, war die Anarchie vollkommen, und jeder ehrliche Mann augenblicklich in Gefahr, sein Hab und Gut ausgeplündert zu sehen und ermordet zu werden. In dieser Lage befand sich P. H. mit seinem Bruder Georg, welche beide in einem Flügel des Francavillischen Palastes wohnten.

Nachdem der königliche Palast ausgeplündert war, standen beide Brüder hinter einer Jalousie am Fenster, um zu sehen, was für ein Lärm auf der Straße Chiaja wäre. Die Lazaroni riefen einander zu: Wir müssen den Francavillischen Palast plündern, denn die Königin hat viele schöne Sachen daselbst. Beide Brüder nahmen Hut und Stock und jeder seine Schatulle mit Papieren und Cameen, und was sie sonst Pretioses hatten, um sich durch den Garten zu retten, zu dessen Genuß ihnen die Königin den Schlüssel gegeben hatte. Sie wollten sich nach dem Casino auf dem Vomero begeben. Mit einmal entstand ein neuer gewaltiger Tumult unter den Lazaroni, dessen Ursache die Brüder nicht erfuhren; aber glücklicherweise unterblieb die Plünderung. Indessen machten sie so viel als möglich insgeheim Anstalten, die besten Sachen einzupacken, welches nur mit vieler Schwierigkeit geschehen konnte, theils wegen der Lazaroni, theils weil die Feinde in der Nähe von Neapel waren.

Franzosen.

Endlich rückten die Franzosen ein. Es ist wohl nie von redlich gesinnten Menschen ein Feind so gewünscht worden, als die Franzosen in diesem Augenblick. Es herrschte die größte Anarchie, die man sich denken kann: jeden Augenblick Mord und Todtschlag. Wer sich am Fenster sehen ließ, konnte sich eine Kugel erwarten. Drei Tage jedoch, nachdem die Franzosen in Neapel eingerückt waren, sah man die wilden Lazaroni in Lämmer verwandelt; man hatte ihrer sieben an einem Tage erschossen. Jeder konnte nun ruhig des Tages auf der Straße gehen.

Den vierten Tag fand P. H. einen Zettel an seiner Thüre, daß der Divisionsgeneral Rey nebst seinem Generalstab und vier Commissarien bei ihm wohnen solle. P. H. widersetzte sich heftig, und verlangte zu wissen, mit welcher Autorität dieses geschehe. Man antwortete, das Einquartirungsbillet von der Municipalität sollte des andern Tages erfolgen. Indessen rückten 86 Jäger und Pferde in den Palast ein, weil so viel Stallung für sie da war. Die vier Commissärs blieben die Nacht da, und schliefen gekleidet auf Matratzen: denn P. H. hatte nur drei Betten, eins für sich, eins für einen Fremden, und das dritte für den Bedienten. Des Morgens wollten die Commissärs alles versiegeln, welches mit guten und bösen Worten beigelegt wurde. Sie bemächtigten sich gleich siebzehn großer Gemälde von Seehäfen, die dem König gehörten, und unten im Studium von Georg Hackert standen. Drei Seehäfen von gleicher Größe waren bei P. H. in seinem Studium oben, die er mit Mühe und Weitläuftigkeiten rettete: denn er bewies endlich, daß der König sie noch nicht

bezahlt habe, und sie bis jetzt noch des Künstlers Eigenthum wären. General Rey, der vom General Championnet zum Commandanten von Neapel ernannt war, kam an, logirte sich in Philipp's Quartier und bediente sich seines Bettes, seiner Küchengeräthschaften und alles was da war. Der Generalstab war unten einquartiert bei Georg Hackert, wo sie in Betten schliefen, welche die Municipalität geben mußte. Sein Studium wurde die Secretarie. Und so gereichte dasjenige, was ihnen so viel Glück und Vergnügen gebracht hatte, den Theil eines königlichen Palastes zu bewohnen, nunmehr zur großen Unbequemlichkeit, indem sie als Privatleute gleichsam an des Königs Stelle die neuen Gäste bewirthen sollten, und ihre eigenen Sachen als königlich angesehen wurden: denn das besondere Verhältniß, worin sie standen, war den ankommenden Siegern nicht leicht deutlich zu machen.

Rettung.

Den General Rey lud P. H. den ersten Tag, weil sein Koch noch nicht angekommen war, zum Essen ein, und durch höfliche und kräftige Behandlung, auch durch die Vorstellung, daß sie geborne Preußen seyen, wurde der General ihr Freund; und wie P. H. im siebenjährigen Kriege sein erstes Aufkommen als Künstler Französischen Officieren zu danken hatte, so dankte er nun Französischen Generalen seine Rettung.

Es kam ein Billet von der Municipalität, daß P. H. sogleich 1200 Neapolitanische Ducaten Contribution bezahlen sollte. Baar Geld war nicht vorhanden, also wendete er sich an General Rey um guten Rath. Dieser setzte sich

mit ihm in den Wagen, und brachte ihn zum General Championnet, dem er ihn als einen berühmten Künstler vorstellte, da er denn sehr gut aufgenommen ward; allein von der Contribution war dießmal nicht die Rede; doch wurde er nachher durch die erworbene Gunst auf eine indirecte Weise von derselben befreit.

General Rey bezeigte sich sehr freundlich gegen die beiden Brüder, und verlangte, daß sie täglich mit ihm speisen sollten; ja er verwies es ihnen auf die höflichste Weise, wenn sie einmal fehlten. Auch gab er auf manche andere Weise an den Tag, wie sehr er sie schätze und beschütze. Hierdurch wurde P. H. in große Verlegenheit gesetzt: denn in seinem Herzen war er überzeugt, daß die Republik nicht bestehen könne, und daß der König bald wieder in den Besitz seines Landes kommen würde. Viele Generale besuchten ihn nun in seinem neuen Hause, das er bezogen hatte, seitdem er den Francavillischen Palast verlassen mußte. Sie zeigten sich alle als Liebhaber der Kunst, einige als Kenner. General Rey war vertraulich und aufrichtig gegen ihn. Eines Tages sagte er: „Daß Ihr kein guter Republikaner seyn könnt, ist mir sehr begreiflich; denn ein Künstler, der jährlich 6000 Livres Pension verliert, nebst einer schönen Wohnung und hundert andern Bequemlichkeiten, kann unmöglich ein Freund von der neuen Ordnung der Dinge seyn; aber Ihr seyd ruhige Leute, und habt Euch weder sonst noch jetzt in Regierungsgeschäfte gemischt. Wir schätzen Euch als Artisten und respectiren Euch als Preußen. Und wie ich Euch seit einem Monat kenne, habe ich den besten Begriff von Euch. Aber ich rathe Euch, ja ich verlange aufs dringendste daß Ihr Neapel verlaßt und nach Paris geht: denn ich kann Euch vertrauen, daß man mir schon angesonnen hat, Euch als Royalisten

arretiren zu laſſen. Ziehet weg. Männer und Künſtler, wie Ihr ſeyd, Ihr könnt in der ganzen Welt ruhig leben."

Mißliche Lage.

Die beiden Brüder hatten ſchon längſt über ihre Lage nachgedacht, ihre Verhältniſſe zur Municipalität wohl überlegt, und auch vorher ſchon vom General Rey etwas Aehnliches hören müſſen. Sie ſahen voraus, was nach dem wahrſcheinlichen Abzug der Franzoſen ſie erwartete. Sie beſchloſſen daher ſich zu entfernen, und wenn auch nicht gerade nach Paris zu gehen, wenigſtens Livorno zu erreichen: denn der Großherzog Ferdinand war noch in Toscana. Einige Tage darauf ſagte General Rey zu P. H.: Wann gehet Ihr? Dieſer antwortete: mit dem erſten Schiffe, das neutral iſt. Ein Däne liegt hier, der Quarantaine hält, mit dem will ich gehen. Der General verſetzte: thut es ſo geſchwind als möglich, denn ich habe meine Urſachen. Er rief ſogleich ſeinen Secretär und gab jedem einen Paß, mit der Weiſung ihn beſtändig in der Taſche zu tragen, und die Franzöſiſche Cocarde auf dem Hut. Und ſo waren die beiden Brüder bei Hof in Palermo für Jacobiner ausgeſchrien, und in Neapel wollte man ſie als Royaliſten einkerkern. In dieſem Falle befanden ſich damals alle vernünftigen und mäßigen Leute.

Abfahrt.

Endlich war die Quarantaine des Däniſchen Capitains zu Ende, und P. H. mußte bis Livorno über 300 Piaſter

bezahlen für ſich, ſeinen Bruder, einige zwanzig Kiſten und einen Engliſchen Wagen. General Rey hatte Befehl gegeben, daß nichts, was ihnen zugehörte, viſitirt werden ſollte. Der Däniſche General-Conſul, Chriſtian Heigelin, war auch mit auf dem Schiffe, Director Tiſchbein und andere mehr, in allem 43 Paſſagiere. Bei Monte Chriſto ward das Schiff von einem Franzöſiſchen Caper beſucht, und weil ein Türke auf dem Schiffe war, welcher Datteln hatte, ſo wurde das Schiff genommen. P. H. widerſetzte ſich mit Heftigkeit, zeigte ſeinen Franzöſiſchen Paß und wurde als Preuße reſpectirt. Indeſſen wollten ſie das Schiff nach Baſtia in Corſica bringen. Heigelin und Schwarz, als Kaufleute, wußten wohl, daß in Baſtia keine Gerechtigkeit ſey; alſo da die Caper das Schiff verlaſſen hatten, handelten ſie mit den beiden Kerls, die auf dem Schiffe als Wache zurückgeblieben waren, und ſtellten ihnen vor: der Großherzog von Toscana habe ſchon das Land verlaſſen, und die Franzoſen ſeyen im Beſitze deſſelben. Sie möchten das Schiff anſtatt nach Baſtia nach Livorno bringen laſſen. Dieſes koſtete 200 Piaſter, welche P. H. mit den beiden obgenannten bezahlte, weil ſie die beſten Güter auf dem Schiff hatten.

Livorno.

Der Wind ward ungeſtüm und trieb das Schiff gegen Livorno, und nach einer verdrießlichen Reiſe von dreizehn Tagen kamen ſie in der Nacht auf der Rhede daſelbſt an. Des Morgens früh wurde das Schiff wie gewöhnlich beſucht, und weil ein Caper darauf geweſen war, 25 Tage Quarantaine declarirt, welche auch im Hoſpital St. Jacob gehalten wurde.

P. H. ließ gleich seinen Englischen Wagen wegbringen, da es aber an die Kisten kam, wollte man sie visitiren, ob auch Englische Waaren darin wären. Durch den Preußischen Agenten und den General Miollis aber wurde alles sogleich vermittelt, und die Kisten ohne Visitation verabfolgt. Der Kaufmann Schwarz hingegen und andere hatten noch einen weitläuftigen Proceß, der erst lange hernach in Paris entschieden wurde.

General Miollis war durch General Rey schon unterrichtet, daß die beiden Gebrüder Hackert nach Paris gingen. Die Sache war aber schwer auszuführen, und man ließ die Entschuldigung gelten, daß das Meer voller Caper, und das Land voller Armeen sey. Sie wählten einstweilen Pisa zu ihrem Wohnplatze und hielten sich stille, bis endlich die kaiserlichen Truppen einrückten.

Florenz.

Ein Jahr darauf zogen beide Brüder nach Florenz und richteten sich ein. Im Jahre 1803 kaufte P. H. sich eine Villa mit zwei Podere, welches so viel sagen will, als zwei Bauerfamilien, welche das Land der Herrschaft um billige Bedingungen bauen. Diese Villa liegt a San Piero di Carreggio nahe bei der Villa, wo Lorenzo il Magnifico gewohnt hatte. P. H. hatte seine Wohnung in Florenz, und lebte viele Monate auf der Villa, wo ein Studium eingerichtet war, so daß er fleißig malte, und sich dabei auch mit der Cultur des Landes beschäftigte. Er behandelte seinen Wein nach Chaptal's Unterricht, preßte sein Oel, wie es die Provenzalen machen, legte sich einen Küchengarten an, baute das

Kornland beſſer, ließ gemauerte Gräben ziehen, pflanzte einige tauſend neue Reben, ſo daß ſein Gütchen in kurzem ſehr einträglich ward. Die Wohnung war reinlich und einfach eingerichtet, und er ſah nur wenige Freunde und Fremde, die ihm empfohlen waren, damit die Ruhe des Landlebens nicht geſtört werden möchte. Sein Bruder Georg beſorgte in der Stadt den Kupferſtichhandel und was ſonſt von dieſer Art vorfiel, kam Sonnabends zu ihm, und ging Montags früh nach Florenz zurück. Dieſer Bruder ward ihm aber bald durch den Tod geraubt. Er ſtarb den 4. November 1805, noch nicht 50 Jahr alt. Er wurde als Proteſtant in Livorno begraben: denn in Florenz iſt keine Grabſtätte für Proteſtanten.

Lebensende.

Noch ein ganzes Jahr verlebte P. H. in völliger Thätigkeit; doch ward er gegen Ende von 1806 vom Schlagfluß befallen, worauf er noch einige Zeit mit Beſinnung und Hoffnung lebte, bis er im April 1807 die Welt verließ.

Er gehörte zu den Menſchen, die auf eine entſchiedene Weiſe ihres eigenen Glücks Schmiede ſind. Sein angebornes Talent entwickelte ſich bald, und ein [illegible]iger Fleiß, eine unausgeſetzte Bemühung brachte ihn nach und nach auf den Gipfel, wo wir ihn geſehen haben. Er war eine von den glücklichen Naturen, die bei einer großen Selbſtbeherrſchung jedermann dienen und niemand gehorchen mögen. Er hatte die Gabe ſich in Menſchen zu ſchicken, ohne im mindeſten biegſam zu ſeyn. Dabei gereichte es ihm freilich zum größten Vortheil, daß gerade das Fach, wozu ihn die Natur beſtimmt hatte, zu ſeiner Zeit vor vielen andern begünſtigt war. Die

große Strenge und Ordnung, mit der er seine Kunst so wie seine Geschäfte betrieb, ward mild und leidlich für andere, indem sein eigentliches Metier ihn jedermann angenehm machen mußte. Die vielen Liebhaber suchten und bezahlten ihn, die vielen Dilettanten strebten ihm nach, und jeder war schon zufrieden, wenn er sich auch nur einen Schein jenes großen Talentes gewonnen hatte. So war Hackert geschätzt, ohne beneidet zu werden, und konnte immer er selbst seyn, ohne den Menschen lästig zu fallen.

Seinen Brüdern war er mehr als Vater, er ward ihnen zugleich Lehrer und Gönner, Führer und Beschützer. Sein Aeußeres war seinem Innern völlig gemäß. Wohlgebaut, zeigte er sich strack, ohne steif zu seyn, doch mehr mit einem ernsten als gefälligen Anstand. Man hätte wohl in seinem Wesen etwas Diplomatisches finden können, welches in dem kalten Gefälligen der Hofleute besteht, ohne das Submisse von diesen zu haben, weil der Diplomate sich immer auch gegen die vornehmsten Personen, mit denen er umgeht, eine gewisse Würde geben muß, indem er, wenn er auch ihres Gleichen nicht ist, doch ihres Gleichen vorzustellen hat. Wir dürfen hierbei nicht vergessen, daß er ein Preuße von Geburt war, und seinen Theil von der Glorie des großen Königs sich zueignete. Es mußte daher durch Tüchtigkeit, Strenge, Schärfe, Thätigkeit und Ausdauer den besten, die uns aus dieser Nation bekannt geworden; eine Vergleichung, die, indem sie den Begriff von ihm erleichtert, ihm nur zur Ehre gereichen kann.

Nachträge.

Vorerinnerung.

Die Nachricht von dem Tode seines verehrten Freundes Philipp Hackert erhielt der Herausgeber zugleich mit einem Packet biographischer Aufsätze, welche ihm der Verewigte in einer frühern und letzten Verordnung zugedacht hatte. Sie sind größtentheils von Hackert's eigener Hand, und freilich war die vorzunehmende und dem Verstorbenen zugesagte Redaction manchen Schwierigkeiten unterworfen. Die Anmuth solcher Aufsätze beruht auf einem natürlichen, fast mehr noch als die Rede selbst losen und ungezwungenen Styl, welcher sich jedoch in einer Druckschrift wunderlich ausnehmen, ja kaum lesbar seyn würde. Den Freunden des Künstlers und der Kunst eine nicht mißfällige Lectüre zu bereiten, und dem Natürlichen, Wahren, Anmuthigen jener Blätter bei einer Bearbeitung so wenig als möglich zu entziehen, war die Aufgabe, welche man zu lösen sich angelegen seyn ließ; und man wünscht, daß die Absicht wenigstens im Ganzen möge gelungen seyn.

Diese durch unsere Redaction entstandene Sammlung besteht in drei Abtheilungen, wovon die erste einen kurzen Abriß des Lebens- und Kunstganges unsers Hackert bis in sein vierzigstes Jahr enthält; die zweite aus dem Reise-Journal eines Engländers, der mit Hackert Sicilien durchzog; die dritte aus einer Anzahl nicht eigentlich zusammenhängender

Anekdoten beſteht, welche jedoch die Kunſt- und Lebensthätigkeit des merkwürdigen Mannes vielſeitig vor Augen ſtellen. Möchte man von jener erſten Abtheilung wünſchen, daß ſie etwas mehr, und von der letzten, daß ſie etwas weniger ausführlich verfaßt wäre, ſo geſchähe es wohl nicht ganz mit Unrecht. Doch hat man bei Redaction dieſer Hefte weder dort etwas zugeben, noch hier etwas abnehmen können, ohne den Charakter derſelben zu zerſtören. Da man hier Nachrichten von einem bedeutenden Manne und zwar durch ihn ſelbſt erhält, ſo iſt es billig, daß man auch ſeiner eigenen Art, womit er von ſich ſpricht, etwas nachgebe. Wir haben daher an dieſen Aufſätzen nicht mehr gethan als nöthig war, um ſie lesbar zu machen, damit das meiſtens glückliche Leben unſers Freundes auch glatt und bequem vor den Augen des Beſchauers hinfließen möge.

Was das Reiſe-Journal betrifft, ſo konnte die Frage entſtehen, ob es wohl der Mühe werth ſey, ſolches zu überſetzen und abzudrucken. Sicilien, das in der zweiten Hälfte des vergangenen Jahrhunderts gleichſam erſt für fremde Nationen entdeckt wurde, iſt ſo vielfach durchreist und beſchrieben worden, daß man ſich kaum nach einer abermaligen, beſonders nach einer älteren Reiſebeſchreibung ſehnen möchte. Die Bemerkung jedoch, daß man eher müde wird, ſelbſt zu reiſen, als Reiſebeſchreibungen zu leſen, ſchien auf eine bejahende Antwort hinzudeuten. Freilich beſitzen wir einen verſtändigen einſichtigen Swinburne, einen edlen und männlichen Riedeſel, einen heitern mitunter etwas übereilten Lebemann Brydone, einen geſchäftigen, aber nicht immer zuverläſſigen Borch, einen treuen und guten, aber etwas weitſchweifigen Bartels, einen ernſten und gefaßten Münter, einen unterrichteten und blühenden Stolberg,

einen wiſſenſchaftlichen, obgleich nicht genug begründeten Spallanzani, den durch ſein Kupferwerk alles gleichſam abſchließenden Houel, ja noch ſo manche andere, daß man alſo gar wohl dieſen Knight hätte entbehren können, um ſo mehr als er einige ſeiner Vorgänger unmittelbar vor Augen gehabt zu haben ſcheint. Aber ein jeder, der in der Ferne ein Land ſtudiren will, er habe es früher nun ſelbſt geſehen oder nicht, wird immer ſo viel Zeugen aufſuchen als er nur kann, deren Menge in dieſem Fall nur intereſſanter iſt, weil ſowohl die verſchiedenen Zeiten, in welchen ſie beobachtet, als die verſchiedenen Standpunkte, woraus ſie die Gegenſtände angeſehen, dem Betrachtenden und Urtheilenden ſehr zu Statten kommen. Reiſebeſchreibungen aus verſchiedenen Jahren ſind gleichſam als Chroniken ſolcher Gegenſtände anzuſehen; die eigentlichen augenblicklichen Zuſtände werden aufgefaßt und feſtgehalten, indeſſen ſich in der Wirklichkeit manches verändert und ſich nach wenigen Jahren ganz neue Erſcheinungen dem Beobachter darbieten. So ſtand zu den Zeiten Knight's Meſſina noch aufrecht, und der Weg auf den Gipfel des Aetna war, obgleich beſchwerlich genug, doch noch zurückzulegen, anſtatt daß nach der Eruption von 1787, welche am Gipfel ſelbſt ausbrach, das Erklimmen deſſelben beinahe unmöglich ward. Von Schlüſſen, die aus ſolchen Vergleichungen können gezogen werden, giebt uns Spallanzani ein intereſſantes Beiſpiel, indem er zuſammenſtellt, was ſeine Vorgänger von der innern Beſchaffenheit des Aetneiſchen Kraters gemeldet hatten. Und wer von denen, die ſich mit der Erdbeſchreibung ernſtlich beſchäftigten, hat nicht mehr oder weniger auf gleiche Weiſe verfahren? Die Bekanntſchaft, die wir bei dieſer Gelegenheit mit ſo bedeutenden Männern machen, iſt faſt eben ſo viel werth, als die

Bekanntschaft mit den Gegenständen selbst: denn wo zeichnen sich die Nationen und die Individuen derselben wohl mehr aus als auf Reisen? Jeder bringt eine gewisse einheimische Urtheilsweise mit; jeder hat einen gewissen Maaßstab des Guten, Würdigen, Wünschenswerthen oder Vortrefflichen; und auch der Zeitcharakter, den die Reisenden an sich tragen, spricht sich aus. Hackert mit seinen beiden Englischen Freunden erscheint durchaus tüchtig, wohlwollend, rechtlich, auf einen bestimmten Zweck losarbeitend. Die Hauptrichtung des Jahrhunderts gegen alle Unthätigkeit und was den Menschen darin erhält, die Hauptneigung zu allem, was wirksam und förderlich ist, besonders im Staatsfache, so wie im Oekonomischen, Mercantilischen, Technischen, erscheint an diesen wenigen Männern theils in der Reisebeschreibung, theils in der Biographie. Sie bekennen sich alle zu der Religion des ehrlichen Mannes, und wir sehen einen Papst, einen König, welche Redlichkeit und Thätigkeit zu schätzen wissen, ohne zu fragen, welcher Kirche ein solcher Mann angehöre. Der Widerwille Knight's gegen alles, was Faulheit und Tagedieberei begünstigt, bricht überall hervor, und so scheint er völlig jenen Tagen gemäß denkend, von welchen sich seine Reisebeschreibung datirt.

Zu dieser Apologie des gegenwärtig abgedruckten Tagebuchs läßt sich noch hinzufügen, daß es doch auch gleichsam gefordert wird, in dem Leben eines Landschaftsmalers auch einmal die Landschaft selbst zu sehen; welches eigentlich nur durch einen Dritten geleistet werden kann, der, indessen der Künstler zeichnet, die wörtliche und schriftliche Schilderung der Gegend übernimmt. Mehrere Stellen dieser Art sind Herrn Knight vorzüglich gelungen. So sind es denn auch nur wenige Bogen, die man sogar, nach Belieben, überschlagen könnte.

Uebrigens iſt er als ein Mann von Kenntniſſen, beſonders in der Griechiſchen Literatur, bekannt, und Verfaſſer eines bedeutenden Werks, welches den Titel führt: An analytical Essay on the Greek Alphabet, by Richard Payne Knight. London 1791. Auch war er Liebhaber der Kunſt: denn Downton-Caſtel in Shropſhire, ſein Geburtsort, enthält viele Gegenſtände der Sculptur und Malerei, die er auf ſeinen Reiſen geſammelt hatte.

Hier nehmen wir auch Gelegenheit, von Hackert's zweitem Reiſegefährten, Herrn Gore, umſtändlichere Nachricht zu geben.

Charles Gore.

Geboren den 5. December 1729 zu Horkotow in Yorkſhire, ſtammte aus einer würdigen Familie, und einer ſeiner Vorfahren war Lord-Mayor der Stadt London geweſen. Sein Vater, ein ſehr rechtſchaffener und wohlwollender Mann, führte den gleichen Vornamen, und war der jüngſte von drei Brüdern. Die älteſten wurden Parlamentsglieder, und ihn beſtimmte man zur Handelſchaft, nach Art jener Zeit, wo man es jüngern Söhnen des erſten Adels nicht nachtheilig hielt, wenn ſie ihr Glück auf dieſem Wege ſuchen wollten. Er war eine Zeitlang als Director der engliſchen Factorei in Hamburg angeſtellt, und gerade in der Epoche, als die Engliſchen Armeen unter dem Commando des Herzogs v. Marlborough ſich auf dem feſten Lande befanden. Der Herzog war ihm ſehr gewogen und zeichnete ihn aus; er dagegen widmete ſich dergeſtalt der Perſon und dem Intereſſe dieſes großen Heerführers, daß, als beide zurück nach England kamen, und

der Herzog bald in Ungnade fiel, die beiden ältern Brüder aber auf der Seite des Miniſters Lord Orford hielten, er darüber verdrießlich ſich von ſeiner Familie trennte und ſich nach Yorkſhire begab, wo er eine Beſitzung kaufte und bei ſchon zunehmendem Alter heirathete.

Er hatte ſieben Kinder von ſeiner Gattin, darunter unſer Charles Gore das dritte und der einzige Sohn war. Er ward in der Weſtminſter Schule erzogen, und, weil ſein Vater bei geringem Vermögen mehrere Kinder hatte, gleichfalls der Kaufmannſchaft gewidmet, da er denn mehrere Jahre auf dem Bank-Comptoir ſeines Onkels John Gore arbeitete; als er aber einſt ſeine Familie in Yorkſhire beſuchte, machte er Bekanntſchaft mit einer jungen Erbin, die bei anſehnlichem Vermögen eine vorzügliche Schönheit beſaß. Als er durch die Heirath mit dieſem Frauenzimmer unabhängig ward, ſo verließ er alsbald ſeine kaufmänniſche Laufbahn, die ihm von jeher ſehr mißfallen hatte. Seine Gattin brachte ihm vier Töchter, davon die zweite ſehr zeitig ſtarb; er aber blieb mit ſeiner Familie in Yorkſhire bis zu ſeines Vaters Tode, und beſchäftigte ſich dieſe Zeit über, ſo gut als die Lage ſeines Wohnortes zuließ, ſich in jenem Talent zu üben, welches er von Jugend an bei ſich entdeckt hatte, Mechanik nämlich und Schiffbaukunſt. Nach dem Tode ſeines Vaters konnte er nunmehr ſeiner überwiegenden Leidenſchaft für die Schifffahrt vollkommenen Lauf laſſen, welche bis zum größten Enthuſiasmus anwuchs, als er in Hamtſhire die angenehme Stadt Southampton an dem Fluſſe gleiches Namens zu ſeinem Aufenthalte wählte, die wegen der Nähe von Portsmouth mit ſeinen Werften, und mit Spithead, wo die Flotte gewöhnlich ſtationirt, ihm alles lieferte, was er nur zum Studium und zur Ausübung ſeines Lieblingsgewerbes nöthig hatte.

Dieſes trieb er zehn bis zwölf Jahre unermüdet, indem er verſchiedene Schiffe nach ſeinen eigenen Modellen erbauen ließ, wovon das eine, die Schnecke genannt, ein Kutter, wegen ſeiner zierlichen Geſtalt und der Schnelligkeit des Segelns merkwürdig und von allen Seeleuten bewundert war. Herr Gore hatte die Ehre, in dieſem Schiffe die Brüder Ihro Majeſtät, die Herzoge von York, Gloceſter und Cumberland, von Southampton auf Spithead, Portsmouth, die Inſel Whight und ſonſt umher zu führen. Gewöhnlich brachte er ſeinen Sommer, ja den größten Theil des Jahres damit zu, daß er mit der Flotte die Küſte von England befuhr, auch die Küſten von Frankreich, die Inſeln Guernſey, Jerſey und andre beſuchte, und auf dieſe Weiſe die Kenntniß des Schiffbaues und des Seeweſens ſich eigen machte, wodurch ſeine Zeichnungen ſo außerordentlich ſchätzbar werden. Er hatte beſtändig zwei Matroſen im Dienſte, und ſtand ſelbſt immer am Steuerruder. Zu einer Fahrt auf die hohe See nahm er alsdann mehrere Mannſchaft.

Erſt in dem Jahre 1773 ward er veranlaßt, dieſe ſeine Lage und eine Lebensart aufzugeben, die ihm ſo äußerſt angenehm war; doch der ſchlimme Geſundheitszuſtand ſeiner Gattin, und die Meinung der Aerzte, daß die Luft von Southampton ihrer Geneſung entgegenſtehe, bewogen ihn, um ihrentwillen einen mildern Himmelsſtrich zu ſuchen, und ſeine Familie zu einem Winteraufenthalt nach Liſſabon zu verſetzen. Aber die Geſundheit ſeiner Gattin wurde dadurch ſo wenig gefördert, daß er das nächſte Jahr nach England zurückzukehren im Begriff ſtand, als unvermuthet ein alter Bekannter ankam, Capitän Thompſon, der den Levant eine Fregatte von 32 Kanonen commandirte, und auf ſeinem Wege in das mittelländiſche Meer in Liſſabon anſprach. Herr

Gore konnte dem freundlichen Erbieten des Capitäns nicht widerſtehen, der ihn und ſeine Familie nach Livorno zu bringen verſprach; und weil dieſer geſchickte Schiffmann den Auftrag hatte, den verſchiedenen Engliſchen Garniſonen Geld zu bringen, ſo fand Herr Gore die erwünſchte Gelegenheit Gibraltar und Port Mahon auf der Inſel Minorca zu ſehen, in welchem letztern Platz der Capitän ſich beinahe drei Wochen aufhielt.

Sie trennten ſich in Livorno; nachdem Herr Gore ſich faſt ein Jahr in Florenz aufgehalten, und ſeine jüngſte Tochter dem Lord Cowper, der daſelbſt anſäſſig war, verlobt hatte, ging er mit ſeiner Familie nach Rom und Neapel, und kehrte nach einiger Zeit der Vermählung ſeiner Tochter wegen nach Florenz zurück, nachdem er vorläufig ein Haus in Rom gemiethet hatte, wo er ſich denn meiſtens bis zum Jahr 1778 aufhielt.

Während dieſer Zeit machte er vertraute Bekanntſchaft mit Philipp Hackert, dem berühmten Landſchaftsmaler. Sie brachten zwei Sommer zuſammen auf Caſtel Gandolfo und Albano zu, immerfort mit verſchiedenen Luſtreiſen beſchäftigt, wobei ſie immer nach der Natur ſtudirten und zeichneten; welches in dieſer göttlichen, reichen und durch ſo mannichfaltige Schönheiten verherrlichten Gegend ein großer Genuß war. Kehrten ſie gegen den Winter nach Rom zurück, ſo brachte Gore ſeine meiſten Abende in Hackert's Hauſe zu, wo ſich einige Deutſche Künſtler, ingleichen Engliſche und andere Fremde ebenfalls einfanden, die ſich wie er den Künſten ergeben hatten. Gewöhnlich ſaßen ſie um einen großen Tiſch, auf welchem mehrere Lampen ſtunden, und jeder wählte ſich ein Vorbild aus Hackert's ſchönen Studien nach der Natur, deſſen ein Italiäniſcher Abbate ihnen den Taſſo und die

übrigen vorzüglichen Italiäniſchen Dichter vorlas und erklärte. Der Abend ward gewöhnlich mit einer mäßigen aber guten Tafel beſchloſſen, und die Träume dieſer kleinen Societät ſollen oft beſonders maleriſch geweſen ſeyn.

Im Jahre 1777 unternahm Herr Gore in Geſellſchaft ſeiner Freunde, Hackert und Knight, die Reiſe nach Sicilien, woran er ſich zeitlebens ſo gern erinnerte. Nach drei Monaten kehrten ſie nach Rom zurück, und im folgenden Jahre verließ Gore Italien, um nach der Schweiz zu gehen. Hackert begleitete ihn abermals, bis Venedig, wo ſie mit großen Schmerzen von einander ſchieden, indem Hackert mit einer Geſellſchaft junger Engländer und Ruſſen die Boromeiſchen Inſeln beſuchen wollte.

In der Schweiz verweilte Gore beinahe zwei Jahre und kehrte nach England zurück, indem er auf dem Wege Frankreich, die Niederlande und Holland beſuchte. In ſeinem Vaterlande hielt er ſich abermals gegen zwei Jahre auf; als aber im Jahr 1785 die Geſundheit ſeiner Gattin von neuem zu ſinken anfing, ſo brachte er ſie nochmals aufs feſte Land und kehrte unmittelbar von Spaa nach England allein zurück, um ſeine Geſchäfte in Ordnung zu bringen, indem er ſich vorgenommen hatte, ſich durchaus in Neapel niederzulaſſen. Aber ein unerwartetes Unglück zerſtörte dieſen Plan. Während ſeiner Abweſenheit ſtarb die geliebte Gattin zu Spaa den 22. Auguſt 1785 an einem Flußfieber, den neunten Tag ihrer Krankheit, zum größten Schmerz ihrer Töchter, denen ſie mit Recht ſo werth und theuer geweſen. Auf Anordnung ihres Gemahls ward ihr Leichnam ins Vaterland gebracht. Herr Gore hatte jene traurige Nachricht zu Shobdencourt in Shropſhire vernommen, da er am Podagra in dem Hauſe ſeines Freundes Lord Bateman darniederlag, der mit ſeiner

efflichen Gemahlin ihm in dieſen körperlichen und Gemüths-
edrängniſſen den liebenswürdigſten Beiſtand leiſtete. Sobald
: wieder hergeſtellt war, kehrte er zu ſeinen Töchtern zurück,
elt ſich einige Monate im Haag auf, wo er ſich vornahm
n bisher noch unbetretenen Theil von Deutſchland zu be-
chen. Sie gelangten im October 1787 nach Weimar und
ten ihre Reiſe nach Dresden und Berlin fort, und wurden
letzt durch die zuvorkommende Güte und Freundlichkeit der
Weimariſchen Herrſchaften bewogen, ſich im Jahre 1791 in
Weimar niederzulaſſen.

Die Gegenwart dieſes vortrefflichen Mannes iſt unter die
edeutenden Vortheile zu rechnen, welche dieſe Stadt in den
ten Jahren genoſſen. Seine Perſönlichkeit machte ſtets
nen wohlthätigen Eindruck. Einfach, freundlich und gefällig
wies er ſich gegen jedermann; ſelbſt noch im Alter machte ſeine
eſtalt, ſeine Geſichtsbildung einen ſehr angenehmen Eindruck.
er Unterhaltung mit ihm konnte es niemals an Stoff feh-
n, weil er vieles geſehen, erlebt und geleſen, ja man kann
gen keinen Augenblick des Lebens mit unbedeutenden Gegen-
änden zugebracht hatte. Seine anſehnlichen Einkünfte ſetzten
n in den Stand bequem und behaglich zu leben, und dabei
roßmüthig, gegen Thätige fördernd, gegen Leidende hülfreich
u ſeyn. Sein durchaus gleichförmiges Betragen machte ſeine
eſellſchaft ſicher und angenehm, und ſelbſt wenn er am Po-
agra litt, war er noch heiter, mittheilend und unterhaltend.
ein früheres Leben auf der See, an den Küſten, in ſchönen
nd bedeutenden Gegenden hatte jene Luſt in ihm erregt, ſolche
üchtige Augenblicke zu fixiren. So hatte er ſich der Proſpect-
eichnung ergeben, und war hauptſächlich dadurch mit Hackert
nig verbunden. Um deſto gewiſſer von der Richtigkeit ſolcher
bbildungen zu ſeyn, hatte er die Camera obſcura angewendet,

deren Mängel ihm zwar nicht verborgen waren, deren er ſich aber doch als Liebhaber mit vielem Vortheil zu bedienen wußte. Er ſetzte dergleichen Uebungen immer fort, welches ihm um ſo leichter ward, als er an Rath Kraus, einem ſehr geſchickten und in dieſem Fache fertigen Künſtler, den beſten Gehülfen fand. Er machte mit demſelben verſchiedene Reiſen, davon ich nur der zu der Belagerung von Mainz und der nach den Boromeiſchen Inſeln gedenke.

Was ihn aber zu Hauſe auf eine ſehr angenehme Weiſe beſchäftigte, war die Sorgfalt, womit er ſeine früheren Zeichnungen zuſammenſtellte, ordnete, ausarbeitete, durch Nachzeichnungen aus Reiſebeſchreibungen ergänzte und in große Bande zuſammenbinden ließ. Hieraus entſtand eine vorzügliche Folge von Ausſichten. Liſſabon, Gibraltar, Minorca, die Küſten des Mittelmeers, Sicilien, Italien, waren unter verſchiedenen Geſichtspunkten glücklich aufgefaßt und mit der Leichtigkeit eines Liebhabers dargeſtellt. Die Seeſtücke und Häfen zeichnen ſich vorzüglich durch trefflich gezeichnete Schiffe aus: denn indem Herr Gore ſo lange Zeit ſich mit dem Schiffbau abgegeben, ſo waren ihm dieſe wichtigen Gebäude nicht bloß dem Scheine nach bekannt, ſondern er verſtand ihre Formen, ſo wie die ganze Technik, wodurch ſie bewegt werden, aufs genaueſte. Wie ein tüchtiger Figurenzeichner, der mit der Anatomie wohl vertraut iſt, die Gelenke an den rechten Ort ſetzt, ſo waren bei ihm die Theile des Schiffs im rechten Verhältniß, weil er ihren Gebrauch und die Wirkung, die ſie hervorbringen ſollten, ſehr genau kannte; wie er denn auch bis kurz vor ſeinem Ende mit der Geſellſchaft zu Verbeſſerung des Schiffbaues in London, deren Mitglied er war, in beſtändigem Verhältniß blieb und ihr ſeine Betrachtungen mittheilte, die er über dieſen Gegenſtand immer fortſetzte. Als

Beweis seiner unveränderlichen Neigung zu diesen Gegenständen kann man anführen, daß er nicht vierundzwanzig Stunden vor seinem Ende, welches den 22. Januar 1807 erfolgte, seiner Tochter den Wunsch ausdrückte, daß sie bei ihrem Ableben ein Legat der Societät der Marine zu London hinterlassen möge. Eben so verordnete er in seinem Testamente, daß von den alten Matrosen, welche mit ihm jenen Kutter, die Schnecke, geführt hatten, der eine, welcher noch am Leben war, eine Pension, regelmäßig bis an sein Ende erhalten sollte, welches denn auch durch seine treffliche Tochter gewissenhaft erfüllt worden.

Jene Sammlung, die in den letzten Jahren seine größte Freude gemacht hatte, ward nach einer kurz vor seinem Tode ausgesprochenen Verordnung Ihro des Herzogs von Weimar Durchlaucht zum Andenken übergeben. Es sind diese schönen Bände auf die Bibliothek niedergelegt, und werden daselbst aufbewahrt. Eine Marmorbüste des Herrn Gore wird daselbst auch das Andenken an seine Persönlichkeit erhalten. Seinen Ueberresten gestattete man den Vorzug, in der Hofkirche niedergesetzt zu werden, wo sie neben seiner ältern Tochter Elise Gore, einer der würdigsten Schülerinnen Hackert's, die ihrem Vater vorausgegangen, eine Ruhestätte gefunden. Ihm daselbst ein vollständiges Monument zu setzen, war seiner jüngern Tochter Emilie vorbehalten.

Ausführliche Beschreibung
der sechs Gemälde,
die zwei Treffen bei Tschesme vorstellend.

S. oben Seite 72—76.

Erstes Gemälde.

Evolution, um den Feind zu der Schlacht vom 5. Juli 1770 zu nöthigen.

Die Türkische Flotte war in einem Halbcirkel am rechten Ufer des festen Landes bei Tschesme geordnet. Das Türkische Schiff mit der großen roth und grünen Flagge und dem rothen Wimpel auf dem großen Mast commandirte der Capitän Bascha; das Schiff mit der großen gelb und rothen Flagge auf dem großen Mast war des Contre-Admirals; das Schiff mit der großen rothen Flagge auf dem Fockmast befehligte der zweite Contre-Admiral; alle andern Türkischen Schiffe führen rothe Flaggen und Wimpel. Auf dem Lande hinter der Flotte stehen die Landtruppen, dreißigtausend Mann stark, die Landung der Russen zu verhindern, und die Schifftruppen im Nothfalle abzulösen. Hievon sieht man nur einen Theil auf dem Bilde, indem Lager und Zelte durch die Schiffe und den Rauch bedeckt sind; so wie man auch von mehreren Galeeren, kleinen Schiffen und Schaluppen zum Transport der Mannschaft, nur einige vorgestellt sieht.

Der Ober-General der kaiserlichen Flotte, Graf Orlow, hatte beschlossen die Feinde bei geringem Winde, der ihn jedoch

begünſtigte, anzugreifen, und rückte um 11 Uhr mit drei Diviſionen vor. Die erſte Diviſion von drei Schiffen, die Europa, St. Eſtaſi und Tri Swetitele befehligt der Admiral Spiridow, deſſen große Flagge auf dem Mittelmaſt des zweiten Schiffes St. Eſtaſi, worauf er ſich befand, zu ſehen. Dieſe ganze Diviſion hat blaue Windfahnen. Das erſte Schiff, Europa, wendet ſich, indem es auf den Feind ſeine Ladung abfeuert, welcher ſchon die Ruſſiſche Flotte eine Zeit lang beſchoſſen hatte. Die zweite Diviſion, gleichfalls von drei Schiffen, St. Januarius, Tri Erarcha und Raſtislaw, rückt in Linie vor und wird von dem Ober-General, dem Grafen Orlow, befehligt, der auf dem Schiffe Tri Erarca ſich befindet, auf deſſen großem Maſt man die große Kaiſerflagge ſieht. Auf dem Fockmaſt iſt die große rothe Flagge als Zeichen des Angriffs. Dieſe ganze Diviſion hat weiße Windfahnen. Die dritte Diviſion beſteht aus drei Schiffen, Netron Menja, Swetoslaw und Saratow, unter den Befehlen des Admirals Elphinſton, der ſich auf dem Schiffe Swetoslaw befand. Es hat die Contreadmirals-Flagge auf dem Beſanmaſt. Die ganze Diviſion hat rothe Windfahnen, und rückt gleichfalls in Linie vor. Die Bombarde, die ſich bei der zweiten Diviſion nach vorn zu befindet, wirft beſtändig Bomben auf den Feind.

Zweites Gemälde.

Treffen von Tſchesme den 5. Juli 1770.

Das Schiff St. Eſtaſi, welches das Schiff des Türkiſchen Contre-Admirals genommen hatte, war von dem großen brennenden Maſt deſſelben entzündet, aufgeflogen. Die

Trümmer deſſelben ſieht man im Vordergrund. Man erblickt Ruſſen, welche die Türkiſche Flagge retten, um dieſes Zeichen ihres Siegs zu erhalten. An der andern Seite mehrere Türken und Ruſſen, die ſich um die Wette auf einem Theil der Trümmer zu retten ſuchen. Weiterhin erblickt man eine Ruſſiſche Schaluppe, die eine Menge Ruſſiſcher Soldaten und Matroſen rettet, die mit dem Schiff aufgeflogen waren. Alle die übrigen Schaluppen eilen herbei zu demſelben Zweck, aufgefordert durch den rothen Wimpel auf dem Fockmaſt des Admiralſchiffes Tri Erarcha. Daſſelbe Schiff hat Anker geworfen, und ſchlägt ſich unaufhörlich mit kleinem Gewehr- und Kanonenfeuer. Das Schiff Raſtislaw hält an der Windſeite, um ſich mit Vortheil zu ſchlagen. Das Schiff Tri Swetitele, um der Gefahr zu entgehen, von dem brennenden Türkiſchen Schiff entzündet zu werden, durchbrach die Linie der Türken unter fortdauerndem Gefecht. Die Europa und der heilige Januarius fahren fort zu manövriren, indem ſie die feindlichen Schiffe beſchießen. Die dritte Diviſion des Contre-Admirals Elphinſton iſt noch nicht in den Streit verwickelt. Die Schaluppe, die ſich entfernt, iſt die, welche den Admiral Spiridow und den Admiral Grafen Orlow gerettet hatte. Das Schiff des Türkiſchen Contre-Admirals, das durch den St. Eſtaſi genommen war, entzündete ſich. Die Türkiſche Mannſchaft, um ſich zu retten, ſtürzte ſich ins Meer; einige Stunden darauf erreichte das Feuer die Pulverkammer, und das Schiff flog auf. Der erſte Türkiſche Contre-Admiral hat ſein Ankertau gekappt, ſeine Flaggen geſenkt, und entfernt ſich, um nicht durch gedachtes Schiff angezündet zu werden. Ein anderes in der Nähe macht Anſtalten daſſelbe zu thun, während es ſich noch ſchlägt. Alle übrigen Schiffe dieſelbe Gefahr und das beſtändige Feuer der Ruſſiſchen

Flotte fürchtend, kappen gleichfalls ihre Ankertaue und beginnen ihren Rückzug.

Drittes Gemälde.

Rückzug der Türken in den Hafen von Tschesme.

Die Türken ziehen sich in den Hafen zurück mit gesenkten Flaggen. Das Schiff Tri Erarcha, worauf sich der Graf Orlow befand, gab das Signal zum Verfolgen, indem eine rothe Flagge mit einem weißen Oval in der Mitte am großen Maste unter der Kaiserflagge aufgesteckt war. Das Schiff selbst aber und der Rastislaw ist noch im Gefecht mit den Feinden, indeß der übrige Theil die Flotte verfolgt. Die Schaluppen, welche befehligt waren, die Mannschaft des aufgeflogenen Schiffes zu retten, kehren zurück, und nähern sich ihren Schiffen. Der Vordergrund stellt eine kleine Insel vor, wo sich ein Türkischer Posten befindet, der den Russischen Schaluppen durch ein anhaltendes Feuer beschwerlich fällt; sie antworten demselben, indem sie ihren Weg fortsetzen. Mehrere Türken von der Mannschaft des aufgeflogenen Schiffes retten sich auf diese Insel.

Viertes Gemälde.

Nächtlicher Angriff vom 7. Juli 1770.

Die vier Schiffe, Europa, Rastislaw, Netron Menja und Saratow, zwei Fregatten, Africa, Nadegda, und eine Bombarde machen die Escadre aus, die den Feind angreifen sollte. Sie war vom Contre-Admiral Greigh befehligt, der auf dem Schiff Rastislaw sich befand. Auf dem Gipfel des

großen Maſtes ſieht man die Cornette, und auf dem Flaggen-Maſte drei angezündete Schiffs-Laternen, welche das Zeichen zum Angriff ſind. Um den Angriff zu maskiren, ſcheint die übrige Flotte ſich ſegelfertig zu machen. Die vier Brander liegen vor Anker und erwarten das Signal zum Handeln. Die Bombarde wirft beſtändig Bomben. Die Fregatte Nadegda nähert ſich der Türkiſchen Batterie von 22 Kanonen, ungeachtet ihres beſtändigen Feuers. Die Fregatte Africa nähert ſich von der andern Seite, um die Vollendung einer andern angefangenen Batterie zu verhindern. Die Türkiſchen Schiffe, alle vor Anker in dem Hafen von Tſchesme, fangen, indem ſie die Annäherung der Ruſſiſchen Escadre bemerken, zu kanoniren an.

Fünftes Gemälde.

Verbrennung der Türkiſchen Flotte im Hafen von Tſchesme.

Die drei Schiffe, Europa, Raſtislaw und Netron Menja liegen vor Anker am Eingang des Hafens, nahe bei der feindlichen Flotte, welche ſie immerwährend beſchießen. Der Saratow bleibt zurück, um im Nothfall eines dieſer Schiffe zu erſetzen. Die Fregatte Nadegda feuert auf die Batterie von 22 Kanonen; Africa fährt fort die Errichtung der zweiten Batterie zu verhindern. Die Bombarde feuert unaufhörlich.

Da der Wind ſich völlig gelegt hatte, ſendete der Graf Orlow die Schaluppen zu jenen Schiffen, um ſie im Fall einer Gefahr wegbringen zu können. Die andern Schiffe der Flotte liegen vor Anker. Die vier ſchon abgeſendeten Brander haben die Türkiſche Flotte in Brand geſteckt, wovon ein

Theil ſchon durch die glühenden Kugeln der drei Schiffe entzündet geweſen. Man hat die beiden Effecte eines Schiffes, welches auffliegt, vorgeſtellt. Der erſte iſt der, wo man die Feuerſäule ſieht, die ſich in Wolken ausbreitet, ungefähr drei Minuten dauert, und ſich alsdann, wie man auf den zweiten Effect ſieht, in das rothe Feuer mit Funken verwandelt, in deſſen Mitte eine Rauchſäule aufſteigt, welche ſich nach oben verbreitet, und auch ungefähr noch drei Minuten dauert. Man hat für gut befunden, zwei Schiffe vorzuſtellen, deren eines drei Minuten nach dem andern aufgeflogen wäre, um die verſchiedenen Wirkungen einer ſolchen Exploſion ſehen zu laſſen. Zugleich ſieht man, daß die Flammen der feindlichen Flotte ſich einem Theil der Stadt und den nächſten Landhäuſern mitgetheilt haben.

Sechstes Gemälde.

Rückkehr der ſiegreichen Flotte am Morgen des 8. Juli 1770.

Die Escadre der drei Schiffe, die beiden Fregatten und die Bombarde kehren bei Anbruch des Tages von ihrer glücklichen Unternehmung zur Flotte zurück, und bringen ihre Priſen mit, nämlich das Schiff Rhodus mit geſenkter Flagge unter der Ruſſiſchen; ſodann vier Galeeren, den einzigen Ueberbleibſeln der Türkiſchen Flotte. Das Schiff Raſtislaw, indem es ſich dem Schiff Tri Erarcha nähert, grüßt den Oberbefehlshaber, deſſen Schiff antwortet. Im Vordergrund ſieht man die Trümmer mehrerer feindlichen Schiffe, und Türken, die ſich zu retten ſuchen.

Hackert's Kunſtcharacter
und
Würdigung ſeiner Werke
von
Heinrich Meyer.

Hackert's Verdienſt als Landſchaftsmaler und das Eigenthümliche ſeiner Werke klar auseinander zu ſetzen, iſt keine leichte Aufgabe, theils weil er die Proſpectmalerei hauptſächlich emporgebracht und noch bis jetzt von niemand darin übertroffen worden, theils weil zwar wohl das Publicum, aber nicht immer die Kunſtrichter ſeinen Talenten und ſeiner großen höchſtachtbaren Kunſtfertigkeit Ehre und Recht haben widerfahren laſſen.

Damit aber der vorgeſetzte Zweck möge erreicht werden, ſo wird ſich der Leſer einige Rückblicke auf den Zuſtand oder vielmehr auf den Gang der Landſchaftsmalerei ſeit dem 17ten Jahrhundert gefallen laſſen. Gegen die Mitte deſſelben nämlich blühten die drei großen Künſtler Claude Lorrain, Caſpar Dughet und Salvator Roſa; allein es iſt nicht zu viel behauptet, wenn man ſagt, der Kunſttheil, welchen ſie ſo ſehr verherrlichten, habe damals auch ſeinen Wendepunkt erreicht: denn wiewohl die folgenden Zeiten nicht gänzlich arm an ausgezeichneten Talenten waren, ſo können doch die ſeither erfolgten Rückſchritte in der Landſchaftsmalerei nicht wohl abgeläugnet werden. Der Gehalt der Erfindungen

wie nicht weniger auch die allgemeine Uebereinſtimmung der Theile zum künſtlich maleriſchen Ganzen, hat abgenommen. Vorerwähnten großen Meiſtern folgten Nachahmer, welche aber als ſolche nothwendig hinter ihren Muſtern zurückblieben; ſodann folgte die Proſpectmalerei, deren Urſprung bei den bildnißliebenden Engländern zu ſuchen ſeyn dürfte. Bald verbreitete ſie ſich auch nach Frankreich, wo Vernet, um die Mitte des 18ten Jahrhunderts vornehmlich, mit den bekannten Anſichten der Seehäfen ſich ſeinen glänzenden Ruhm erworben, und zu eben der Zeit fanden auch die durch Aberli zu Bern verfertigten Schweizer Proſpecte ſehr vielen Beifall. Während der ſiebziger Jahre endlich gelang es unſerm Hackert, wie aus den vorſtehenden Nachrichten erſichtlich iſt, ſich in den Ruf des erſten Landſchaftsmalers ſeiner Zeit zu ſetzen, und durch ihn erreichte das Fach der Proſpectmalerei die höchſte Vollkommenheit, indem es unmöglich ſcheint, den realiſtiſchen Forderungen, mit geringerem Nachtheil für die wahre Kunſt, beſſer Genüge zu leiſten, als in ſeinen Bildern geſchieht. Mit unendlicher Treue und Wahrheit ſtellt er uns die Gegenden von Rom, Tivoli, Neapel u. ſ. w. vor Augen; der Beſchauer erhält Rechenſchaft vom geringſten Detail, und doch iſt alles ohne ängſtliche kleinliche Mühe, meiſterhaft, ſicher, ja ſogar mit Leichtigkeit vorgetragen. Ueber dieſes nimmt man bei Hackert eine beſtändige Thätigkeit des guten Geſchmacks oder wenn man will des Schönheitsſinnes wahr. Freilich ſind ſeine Gemälde nicht alle, hinſichtlich auf den Inhalt, gleich anziehend, weil es die Gegenden nicht waren, die er auf Beſtellung nachbildete; aber man wird ſchwerlich ein Beiſpiel finden, daß er den Standpunkt ungünſtig gewählt, oder den darzuſtellenden Gegenſtänden eine ſolche Lage und Beleuchtung gegeben, daß der

maleriſche Effect weſentlich dadurch gefährdet würde. Doch um eine deutliche Ueberſicht von Hackert's Künſtlerverdienſt zu gewinnen, iſt es nothwendig, eine nähere Prüfung anzuſtellen, in welchem Maaße er den verſchiedenen Eigenſchaften Genüge leiſtete, die von dem Kunſtwerk überhaupt gefordert werden.

Erfindung liegt eigentlich ganz außer dem Kreiſe landſchaftlicher Proſpectmalerei, und ſo machen die Werke unſeres Künſtlers auf dieſes höchſte Verdienſt keinen Anſpruch. Auch iſt aus den wenigen, frei erfundenen Landſchaften, die er verfertigt hat, abzunehmen, daß er ſich wohl ſchwerlich mit Glück darum würde bemüht haben.

Auch die Anordnung bleibt dem Proſpectmaler nicht frei überlaſſen, und in ſofern war Hackert's Verdienſt von dieſer Seite nur ein bedingtes. Da er aber, wie ihm vorhin ſchon zugeſtanden worden, ſeinen guten Geſchmack in der Wahl der Standpunkte bewieſen, ſo daß nur in ſeltenen Fällen, wo es der gegebene Gegenſtand unvermeidlich machte, die Linien nicht gut aufeinander treffen, hat er gezeigt, daß ihm dieſer Theil der Kunſt keineswegs fremde geweſen.

Der Artikel der Zeichnung kann in der Landſchafts- und zumal in der Proſpectmalerei aus einem doppelten Geſichtspunkte betrachtet werden. Erſtlich, in wiefern der Maler die Geſtalt und Proportion der nachzubildenden Gegenſtände richtig auf ſeine Leinewand überzutragen verſteht; und hierin iſt Philipp Hackert der allervollkommenſte Meiſter geweſen. Zweitens, in wiefern ſeine Zeichnung durch Geſtalt und Umriſſe den Charakter der verſchiedenen, in einem Gemälde befindlichen Gegenſtände anzudeuten weiß; und auch hierin ſteht unſer Künſtler keinem ſeiner Zeitgenoſſen nach. Seine Lüfte ſind leicht, der Baumſchlag mannichfaltig; der Künſtler druckt die verſchiedenen Arten der Blätter ſo wie der Stämme ſehr

wohl aus. An den Felsen ist oft selbst die Steinart angedeutet. Die Pflanzen des Vordergrundes sind mit Kunst, Bestimmtheit und Sorgfalt dargestellt. Besonders aber pflegte Hackert seine ganze Kunst an nicht sehr entfernten Bergen zu zeigen, an denen sich die verschiedenen Partien noch deutlich unterscheiden. Vielleicht ist das Detail hiebei oft größer als es dem malerischen Effect des Ganzen zuträglich ist; dagegen läßt aber auch die Wahrheit und Treue der Darstellung nichts weiter zu wünschen übrig.

Die Kunstrichter haben Hackert's früheren Gemälden Mangel an Uebereinstimmung des Colorits vorwerfen wollen; zuletzt aber wurde er beschuldigt, daß er bunt male. Jener erste Tadel ist halb ungerecht, weil er nur aus der Vergleichung der Hackert'schen Gemälde mit den Meisterstücken der älteren großen Künstler entspringt. Unter Hackert's Zeitverwandten haben wenige harmonischer, vielleicht keiner kräftiger gemalt als er. Daß hingegen manche seiner späteren Arbeiten etwas bunt seyen, läßt sich nicht völlig abläugnen. Doch hiezu, wie zu einigen harten Stellen, scheint er, indem er nach der Natur malte, durch das an sich löbliche Bemühen, dieselbe recht treu nachzuahmen, verleitet worden zu seyn. Denn die Palette erschöpfte sich schon an den Fernungen, und den gedachten bewundernswürdig wahrhaft und mit dem größten Detail ausgeführten näheren Bergen, also daß für manche Partien des Vordergrundes keine hinreichenden Farbenmittel mehr in des Künstlers Gewalt waren, und er sich zu Uebertreibungen genöthigt sah. Hackert's Colorit ist deßwegen, zumal wenn er Abendschein ausdrücken wollte, nur in einzelnen Theilen vortrefflich; aber in diesen einzelnen Theilen auch wirklich unübertreffbar. In Gemälden, wo er die Aufgabe zu lösen hatte, Morgenbeleuchtung darzustellen, findet

ſich mehr Accord, das Verhältniß der Tinten iſt mehr kunſtgerecht; jedoch hat er, wenn man nämlich den milden Ton und Farbenſchmelz im Ganzen als die Haupteigenſchaften des guten Colorits betrachten will, gerade hierin die vortrefflichen älteren Meiſter nicht immer erreicht.

Die Beleuchtung anlangend, hielt ſich unſer Künſtler bloß an die Natur, ohne, wie man wohl ſieht, dieſen wichtigen Theil der Kunſt vorzüglich ſtudirt zu haben. Vielleicht hat ihn ſein reales Streben nach Darſtellung des Wirklichen abgehalten, ſich die Vortheile einer künſtlich angeordneten Beleuchtung zu Nutze zu machen. Wie dem auch ſey, Hackert's Gemälde geben zwar, in Hinſicht auf Licht und Schatten, zu keinem gegründeten Tadel Gelegenheit: doch haben ſie auch eben ſo wenig von dieſer Seite Anſpruch auf vorzügliches Verdienſt.

In der Kraft und Nüancirung der Farben weichen die Gründe meiſtens richtig hintereinander zurück; wo indeſſen von den obgelobten näheren Gebirgen ſich welche finden, ſo wollen dieſe wegen ihrer reichen detaillirten Ausführung zu ſehr herantreten, und ſcheinen alsdann den Künſtler oft zu einigen Härten im Vordergrunde genöthigt zu haben.

Verſchiedene, dem Gebiet der Ausführung oder Behandlung angehörige Eigenſchaften ſind bereits berührt worden; es iſt alſo nur noch anzumerken, daß Hackert den Pinſel mit unumſchränkter Meiſterſchaft führte. Die Leichtigkeit und Sicherheit, womit er arbeitete, die zweckmäßige Methode, die er im Anlegen und Vollenden beobachtete, konnte es ihm auch allein möglich machen, nicht nur eine ſehr große Anzahl Oelgemälde, ſondern auch viele Gouachen, und beinahe unzählige Sepienzeichnungen zu verfertigen, welche man in größern, wie in kleinern Sammlungen durch ganz Europa antrifft.

Freilich läßt ſich nicht behaupten, alle dieſe Werke ſeyen mit gleicher Sorgfalt ausgeführt; unterdeſſen iſt bei weitem die größere Zahl mit durchgehaltener Aufmerkſamkeit vollendet: der vernachläſſigten hingegen ſind ſo wenige, daß man ſie gewiſſermaaßen als Seltenheiten betrachten kann.

Hackert's Gemälde ſind, wie es für Proſpecte ſchicklich iſt, meiſtens mit Menſchen und Thieren der Gegend, welche ſie darſtellen, ſtaffirt, und als Staffage betrachtet können alle dieſe Figuren für gut und hinreichend gelten. Weidendes Vieh gelingt ihm ſogar mitunter recht lobenswürdig. Sehr ſelten und gleichſam nur zum Verſuch bringt er auch heroiſche Figuren an; ſie können aber auf kein großes Lob Anſpruch machen, weil es ihm an der Erfindungsgabe ſowohl, als an der erforderlichen Wiſſenſchaft in der Zeichnung fehlte.

Zu Anfang dieſer Betrachtungen iſt ausgeſprochen worden, die Proſpectmalerei habe durch Hackert ihren Gipfel erreicht, und die Prüfung der beſondern Eigenſchaften ſeiner Kunſt wird deutlich gezeigt haben, daß er alle für dieſes Fach erforderlichen Talente im hohen Grade beſeſſen; hingegen in denjenigen, welche der freien poetiſchen Landſchaftsmalerei vornehmlich angehören, nicht geglänzt habe. Und ſo bleibt nur noch zu unterſuchen übrig, ob von ſeinen Nachfolgern jetzt ſchon einer in dem genannten Fach mehr geleiſtet, oder in wiefern zu erwarten ſtehe, daß künftig einer ihn übertreffen und ihn von der oberen Stelle verdrängen werde. Den erſten Theil der Frage hat die Erfahrung ſelbſt ſchon beantwortet, weil keiner der jetzt lebenden Landſchaftsmaler (mit ihrer Gunſt ſey es geſagt!) Ausſichten nach der Natur im Ganzen ſo vortrefflich darzuſtellen vermag, als wir ſolches in Hackert's Bildern wirklich geleiſtet ſehen. Ueber den zweiten Theil kann man zwar nicht entſcheidend ſprechen: denn die

Gränzen des Möglichen ſind nicht wohl zu beſtimmen; abſehen aber läßt es ſich allerdings nicht, wie es jemand gelingen ſollte, gegebene landſchaftliche Gegenſtände mit größerer Richtigkeit und Treue nachzubilden. Denn wollte ſich einer mit noch ſtrengerer Gewiſſenhaftigkeit ans Wirkliche halten und dabei mehr Detail anbringen, ſo würden ſeine Werke weniger angenehm ausfallen, auch würde er der Trockenheit und dem Vorwurf eines platten geſchmackloſen Naturalismus ſchwerlich entgehen. Im Colorit müßte ihm nothwendig begegnen, was ſchon oben gegen Hackert erinnert worden, daß nämlich die Farbenmittel der Palette nicht für das ganze Bild ausreichen. Wollte aber jemand durch Zuſetzen und Weglaſſen, ſo wie durch willkürlichere Anordnung bewirken, daß ſeine Bilder den Forderungen der Kunſt mehr Genüge leiſteten; wollte er durch künſtlichen Gebrauch von Licht und Schatten größeren maleriſchen Effect hervorbringen, durch weiſe Mäßigung der Farben mehr Harmonie über das Ganze verbreiten; ſo würde er ſchon in das Gebiet der höheren, freien, dichteriſchen Landſchaftsmalerei übergehen; er würde ein beſſerer Künſtler als Hackert ſeyn, aber dieſem doch ſeinen Rang als erſten Maler des bedingten Faches der Proſpecte nicht ſtreitig machen können.

Ueber Landſchaftsmalerei.

Theoretiſche Fragmente.

Es läßt ſich wohl denken, daß ein Mann wie Philipp Hackert, der ſeiner Natur nach ſo verſtändig war und immerfort in einem klaren Bewußtſeyn lebte, Betrachtungen über die Kunſt im Allgemeinen, beſonders aber über die Art, wie er ſolche behandelt, wie er in derſelben zu einem hohen Gipfel

gelangt, während einer ſo thätigen und langen Lebenszeit öfters angeſtellt habe. Er war zu ſolchen theoretiſch-praktiſchen Bemerkungen durch die Sulzerſche Theorie, auf die er einen ſehr großen Werth legte, aufgefordert, und fühlte in ſich wohl den Beruf, dasjenige, was er ſo gut ausübte, auch gelegentlich auszuſprechen. Er hatte ſtets Liebhaber und Künſtler als Schüler um ſich, und theilte denſelben gern ſeine Ueberzeugungen mit. Da es ſich ihm nun ſo gut zuhörte, und jedermann ſich leicht durch einen ſo trefflichen Meiſter überzeugt fand; ſo wünſchte man natürlich dieſe fruchtbaren Lehren auch aufs Papier fixirt zu ſehen, und gab ihm dieſen Wunſch öfters zu erkennen. Er ließ ſich daher bewegen wiederholte Verſuche zu ſolchen didaktiſchen Aufſätzen zu machen; allein es wollte ihm nicht gelingen, ſeine ſo wohlgefaßten Gedanken mit einer gewiſſen Methode darzuſtellen.

Es liegen mehrere Papiere vor uns, welche von dieſer Bemühung zeugen, und ihr Inhalt iſt werth und würdig genug aufbewahrt zu werden. Allein es kann dieſes nur in Geſtalt von Fragmenten geſchehen, die wir denn auch ſo unſern Leſern mittheilen.

Nach Ihrem Verlangen, mein Freund, erhalten Sie hiermit meine Gedanken über die Landſchaftsmalerei. Gewöhnlich glaubt man, es ſey etwas Leichtes, Landſchaften zu zeichnen und zu malen. In dieſem Irrthum ſtehen die meiſten Liebhaber, ja ſogar Künſtler, denen es an Einſicht und Kenntniß fehlt. Einige Maſſen mit einem gewiſſen Effect zuſammengeſtellt, können unſerer Einbildungskraft als eine Landſchaft erſcheinen, die aber ſehr unvollkommen iſt. So findet man ſogar verſchiedene Steine, wo die ſcherzende Natur Städte,

Häuſer, Thürme, ja ſogar oft Bäume vorgeſtellt hat. Im Lumachell-Marmor ſieht man allerlei Figuren, beſonders Köpfe, ſowohl Carricaturen als ſchöne Geſichter. Dieß hängt aber mehr von unſerer Einbildungskraft ab; wie denn auch einer mehr oder weniger als der andere in ſolchen Dingen zu ſehen glaubt. Und ſolchen zufälligen Naturerſcheinungen ſind gar oft die unbeſtimmten Entwürfe mancher Maler ähnlich.

Viele mißrathene Hiſtorienmaler legten ſich auf das Landſchaftsmalen, weil ſie es für leicht hielten; ja ſie glaubten ſich zu erniedrigen und hätten dergleichen Dinge nicht unternommen, wenn ſie ſich dadurch nicht ihren Lebensunterhalt verſchafft hätten; ja ſie ſprachen ſelbſt mit Verachtung davon. Allein es glückte ihnen auch nicht. Viele haben ſich Jahre durch gequält, ohne etwas hervorzubringen; auch iſt ihr Name unbekannt geblieben.

Es iſt beinahe nicht möglich, zu einem Grade der Vollkommenheit zu gelangen, wenn man dieſe Kunſt der Landſchaftsmalerei nicht in ihrem ganzen Umfange ſtudirt. Ich finde, daß bei allem Fleiß das menſchliche Leben dazu zu kurz iſt, wie zu allen andern Künſten. Jetzt da ich 60 Jahr alt bin, fange ich erſt an wahr zu ſehen und die Natur richtig zu beurtheilen und nachzuahmen, ungeachtet ich von meinem ſechzehnten Jahre an ſie belauſchet und mit Eifer und Fleiß ſtudirt habe.

Es gehört zu der Landſchaftsmalerei überhaupt nicht allein ein feiner Geſchmack und ein feines Gefühl, ſondern es iſt auch ein anhaltender Fleiß erforderlich, alle nöthigen Studien zu machen, die ſo mannichfaltig ſind, daß man ſich kaum vorſtellt, wie viele Gegenſtände man nachzuahmen und ihnen den Charakter der Wahrheit und Schönheit zu geben hat, man mag nun nach der Natur zeichnen oder malen.

Ferner gehört eine gute Gesundheit dazu, die Veränderung der Witterung zu ertragen, weil der Landschaftsmaler die Sommermonate in öden Gegenden zubringen muß, wo die Natur von Menschenhänden noch nicht verstümmelt ist. Nahe bei den Städten findet man Cultur, aber keine malerischen Gegenstände, obgleich viele Liebhaber diese Landschaften vorziehen. Sie denken an das schöne angebaute Land, das so ergiebig ist und so manche reiche Ernten verschafft, an Oel, Wein, Obst und anderen Früchten mehr, die in dem Italiänischen Klima nahe bei einander wachsen, so daß man z. B. Toscana einen wahren Garten nennen kann. Diese Vorstellung der Fruchtbarkeit macht nun jenen Liebhabern die Natur aus solchem Gesichtspunkt betrachtet, schön; und obgleich die Gegenstände in diesem Sinne auch mögen schön genannt werden, so sind sie doch nur für den Landschafter selten brauchbar, außer in der Ferne, und in mittleren Planen, da können sie gut und dienlich seyn, selten aber nahe, und im Vorgrunde ganz und gar nicht: die Natur ist zu sehr gekümmert, selten malerisch. Je weniger die Gegenden cultivirt sind, je malerischer sind sie. An Vorgründen ist bei jenen Gegenden nicht zu denken, die sich äußerst selten finden.

Nach meiner Meinung muß der Landschafter Figuren gezeichnet haben, damit er seine Landschaften staffiren kann, und dadurch Leichtigkeit gewinnt, Vieh und allerlei Thiere zu zeichnen und nach der Natur zu malen. Ich finde es nöthig, daß er in mathematischen Wissenschaften belehrt sey, daß er Architektur, Optik und Perspective kenne; besonders muß er sich ein gutes perspectivisches Auge angewöhnt haben, die Natur richtig nachzuahmen. Viele Liebhaber, auch Künstler selbst, preisen sehr die Camera obscura, und rathen an, daß man viel darin zeichnen soll. Nach meiner Meinung kann

ſich ein Liebhaber wohl damit amüſiren; der Künſtler aber muß ſie nie brauchen, weil ſie ihm nachtheilig iſt, aus Urſache, weil ſie nicht richtig ſeyn kann. Außer dem Focus ſind alle Linien, wie bekannt, krumm; alles zieht ſich in die Länge alle Kleinigkeiten, die ſie anzeigt, werden zu klein; dadurch gewöhnt er ſich eine kleine Manier an, und weil die Lichtſtrahlen durch verſchiedene Gläſer gebrochen werden, bis ſie aufs Papier fallen, ſo ſieht man alles verdunkelt. In der Ferne und im Mittelgrund vermißt man den ſchönen Silberton, der mit dem Luftton ſo ſchön in der Natur herrſcht. Hier iſt alles mit einem leichten Flor überzogen, mit einem gewiſſen Rauchton, den viele Künſtler Speckton nennen, und den man ſich in der Folge ſchwer abgewöhnen kann. Ueberhaupt iſt es in der Kunſt ſchwierig das Angewohnte abzulegen, beſonders wenn man ſich einmal falſche Maximen in den Kopf geſetzt hat. Ich nenne das in der Kunſt zurücklernen; dieſes iſt viel mühſamer und ſchwerer, als auf dem rechten Wege vorwärts zu gehen.

Nach meiner Meinung und Uebung finde ich, daß man weit mehr hervorbringt, wenn man vollkommen in der Größe, wie man das Bild machen will, den Contur nach der Natur mit bloßem Auge zeichnet, ohne weitere Hülfsmittel. Hat man die Perſpective wohl gelernt, ſo wird es leicht werden, die Natur richtig nachzuahmen. Der Künſtler muß ſich an das Große gewöhnen, daß nicht zu viele Kleinigkeiten in die Zeichnung oder in das Bild kommen, die in einem kleinen Raum nur Unordnung machen und unmöglich darzuſtellen ſind. Er muß vieles weglaſſen, um die wahre Illuſion des Gegenſtandes hervorzubringen, und ſo gewöhnt ſich ſein Auge nicht allein an einen großen Styl, ſondern auch nach und nach an den Silberton der Natur, und je mehr er zeichnet und

malt, je mehr lernt er dieſen Ton ſehen, kennen und nachahmen.

Es iſt freilich Anfängern nicht zu rathen, große Italiäniſche Ausſichten ſogleich zu zeichnen und zu malen, wo man öfters von einem Hügel oder Berg in einer Entfernung von 40 bis 60 Miglien das Meer entdeckt, oder die weit entfernten Apenninen. Ich habe den Aetna 120 Miglien vom Meer aus geſehen. Man muß mit kleinen Entfernungen, die ſehr deutlich prononcirt ſind, anfangen, wo die Plane durch Flüſſe, Seen, Wälder, mit Getreide bebautes Land deutlich abgeſchnitten ſind, daß man Auge und Hand nach und nach daran gewöhnt, daß man mit Geſchmack und Fertigkeit alle Gegenſtände, die einem aufgegeben werden, oder die man ſelbſt wählt, nachzuahmen verſteht, durch Kunſt und Geſchmack, ohne die Wahrheit der Natur zu alteriren.

Da die Gegenſtände ſo mannichfaltig in der Natur ſind, ſo muß der Künſtler viele Zeit anwenden, alle kennen zu lernen und zu zeichnen. Das Studium der Bäume braucht viel Uebung und Zeit. Nach einem Princip theile ich im Allgemeinen alle Bäume überhaupt in drei Claſſen ein, ſo wie ich ſie ſelbſt radirt und herausgegeben habe. Nach dieſen muß der junge Künſtler und Liebhaber, wenn er zeichnen lernen will, ſeine Hand üben. Das erſte iſt der Caſtanienbaum. Kann er deſſen geſchwankige Blätter und Partien zeichnen und gruppiren, ſo iſt es ihm hernach leicht, den Nußbaum, die Eſche und alle Bäume, die längliche Blätter haben, zu zeichnen: denn er zieht ſeine gruppirten Blätter nur mehr oder weniger lang; der übrige Charakter des Baums beſteht in ſeinem Stamm, im Schwung der Aeſte und in der Form des Ganzen, wie auch im Colorit. Hernach kommt der Eichbaum, welcher ein zackiges Blatt hat. Kann er dieſes

mit Freiheit hinzeichnen, ſo wie man ſchreibt, ſo iſt ihm leicht alle Arten von Eichen, Dornen, Weinreben u. ſ. w., genug alles was zackige Blätter hat, zu zeichnen. Das dritte Blatt iſt die Pappel, welches ein rundes Blatt iſt. Hat er dieſes genugſam geübt, ſo kann er die Linde, die Ulme und alles was runde Blätter hat, hervorbringen, wenn er, wie ſchon geſagt, auf das Eigenthümliche des Stamms und auf die Natur der Aeſte Acht hat. Auf dieſe Weiſe wird der Künſtler die Mannichfaltigkeit der Bäume und Sträucher, die in die Tauſende gehen, leicht nachbilden. Es iſt dem Landſchafter nicht genug anzurathen, viele Bäume zu zeichnen, und man muß ſchon bloß im Contour, welche Art des Baums es iſt, erkennen. Er muß hiebei Geſchmack haben, um das Schönſte jeder Art in der Natur zu wählen. Niemals muß er eine verſtümmelte Natur nachahmen; ſogar wenn er kranke und ſterbende Natur nachahmt, muß er auch hier das Schöne zu finden wiſſen, und ſowohl bei nachgeahmten als componirten Bäumen muß alles ſchön und lachend, freundlich und lieblich ſeyn.

Die Geſtalt eines ſchönen Gärtnerbaumes iſt, daß er über den untern dicken Stamm ſich in eine Gabel von zwei Zweigen bildet. Dieſes mit ſehr ſchön geſchwungenen und variirten Aeſten bildet wirklich auch einen ſchönen Baum für den Landſchaftsmaler. Wenn der Künſtler vieles nach der Natur gezeichnet hat, ſo wird er ſich ſolche ſchöne Natur merken, die ihm auch bei der mangelhaften aushilft; er wird auf dieſem Wege die ſchönſten Regeln der Kunſt finden, und das ſchöne Ideal wird ihm nicht fremd ſeyn. Da alles in der Malerei ſinnlich iſt, ſo iſt nichts bei allen unſern Ideen möglich, als was uns die Natur mehr oder weniger ſchon dargeſtellt hat. Denn ob wir gleich öfters die Ideen neu

glauben, ſo ſind ſie doch aus bekannten Gegenſtänden entſtanden. Wir finden ſie aber neu, weil unſer Gedächtniß bei der großen Mannichfaltigkeit der Eindrücke ſich nicht mehr erinnert, wo wir ſie her haben. Je mehr nun der Künſtler Localgedächtniß hat, je mehr wird ſein Kopf angefüllt ſeyn von ſo mannichfaltigen Gegenſtänden, die er theils ſelbſt gezeichnet, oder auch nur geſehen hat. Es wäre wohl zu wünſchen, daß der Künſtler alles aufzeichnen könnte, was er Gutes und Neues in der Natur findet; allein das Leben iſt zu kurz; kaum hat man die Natur etwas kennen gelernt und ihre Effecte belauſcht, ſo ſind die Jahre da, daß man davon ſcheiden muß, und die Kunſt aufhört.

Wenn des Künſtlers Hand einigermaaßen geübt iſt, daß er in allen Wendungen und auf alle Weiſe die Blätter und Partien der Bäume hinſchreiben kann, ſo muß er nach der Natur zeichnen, ohne ſich zu lange mit Copiren nach Zeichnungen aufzuhalten: denn bei dem Copiren lernt er zwar den Mechanismus der Hand, aber er verſteht keine Zeichnung wenn er die Natur nicht kennt. Er wähle ſich im Anfang mittlere Bäume, die nicht zu groß ſind, die aber deutliche Partien haben, und mache ſie ſo gut nach als er kann. Wenn es auch im Anfang ſteif wird, ſo laſſe er ſich doch nicht abſchrecken. Wo er die Partien deutlich findet, ahme er ſie mit Richtigkeit und Geſchmack nach; wenn ſie im Schatten undeutlich und in Maſſe ſind, behandle er ſolche auf gleiche Weiſe. Er ſuche die Art, wie man mit Richtigkeit und Wahrheit die Natur nachahmt. Nach und nach kommt er dahin, daß er dieß mit Leichtigkeit und freier Hand zu thun verſteht, und ſeine Werke werden gefallen.

Hat er eine Zeit lang ſo fortgefahren, ſo wage er es, große, ſchöne Bäume zu zeichnen, und wähle ſtets die ſchöne Natur

ſo viel nur möglich iſt. Er muß ſeinen Standpunkt wenigſtens zweimal ſo weit vom Baume nehmen, als dieſer hoch iſt. Erlaubt es das Terrain, ſo iſt es beſſer drei- oder viermal ſo weit entfernt zu ſeyn: denn ſein Auge kann das Ganze faſſen, und er ſieht Einzelnes genug, um alle Formen richtig zeichnen zu können.

Er thut wohl, einige Tage bei Einer Art von Bäumen zu bleiben, aber nicht Wochen lang: denn es iſt nöthig, ſich in den verſchiedenen Arten zu üben; ſonſt geſchieht es leicht daß der Künſtler immer die Sorte zeichnet, die ihm geläufig iſt, und es ihm hernach ſchwer wird ſich an andere zu wagen, die ihm nicht geläufig ſind. Auf dieſe Weiſe kommt er nach und nach dahin, alle Arten von Bäumen richtig und kenntlich nachzuahmen und den wahren Baumſchlag zu lernen, aus dem der Charakter eines Baumes erſichtlich iſt.

Ich habe in meinem Leben immer viel vom Baumſchlag ſprechen und auch geſchickte Künſtler citiren hören, daß nämlich einer und der andre einen vortrefflichen Baumſchlag habe. Vieles iſt hierin wahr; allein nach meiner Bemerkung konnte der Baumſchlag ſehr gut ſeyn, er war aber immer derſelbe, was ich manierirt nenne, und die Varietät der Bäume fehlte. Ich verlange, daß ein jeder Botanicus den Baum ſogleich erkenne, ſo wie auch Pflanzen und andere Blätter im Vorgrunde.

Ich rathe ſehr zu einem ernſtlichen Studium der Bäume: denn es gehört Zeit und Uebung dazu, es auf einen gewiſſen Grad zu bringen. Da ein junger Künſtler feurig und ungeduldig iſt, ſo will er gleich ein Ganzes hervorbringen, ohne die gehörige Zeit an das Einzelne zu wenden; aber dieſes läßt ſich mit einem einzelnen Baume auch thun. Und findet er keinen Mittelgrund und Ferne an der Stelle, wo er ſeinen

Baum gezeichnet hat, ſo ſuche er ſich einige Schritte weiter einen Fond dazu, der ſich paßt, und mache ein paar Figuren oder Thiere im Vor- oder Mittelgrund; ſo bleibt es kein bloßes Studium von Baum, ſondern es wird ſchon eine Landſchaft. Nichts gefällt mehr, ſowohl in der Natur als in Zeichnungen und Gemälden, als ein ſchöner Baum. Einige Felſen, Steine oder andere Bäume im Mittelgrund, und etwas Fernung macht eine ſchöne Landſchaft, wo der Baum am erſten brillirt.

Nach dieſem zeichne der junge Künſtler Felſen, die zugleich mit Bäumen oder Sträuchern bewachſen ſind, und gebe wohl auf den Charakter der Brüche Acht. Kalkfelſen ſind öfters ſehr verſchieden unter ſich. Die vulcaniſchen haben einen ganz beſondern Charakter ſowohl in der Form als in der Farbe. Er zeichne ferner Steine, Felſenſtücke, Kräuter von verſchiedener Art, mit großen, mittelmäßigen und kleinen Blättern, die ihm zu ſeinem Vorgrund dienen. Hernach gehe er an das Ganze und wähle ſich im Anfang eine Gegend, die nicht zu reich an Gegenſtänden iſt, ziehe ſeine Linie des Horizonts nach ſeinem Standpunkt, darauf zeichne er die großen Linien und Objecte, bis er ſeine Plane und die übrigen Objecte im Ganzen richtig zuſammen hat. Alsdann fange er an, das Detail mit Genauigkeit zu zeichnen. Die vielen Kleinigkeiten hingegen, die ſein Raum nicht erlaubt darzuſtellen, muß er weglaſſen, aber ſo unvermerkt, daß die Wahrheit nicht alterirt werde. In Entfernungen, wo Gruppen Häuſer zuſammenſtehen, iſt man oft genöthigt viele wegzulaſſen und nur die Hauptſachen zu wählen, weil es ſonſt zu klein würde, und der Künſtler kein Inſtrument hat, ſo kleine Objecte darzuſtellen. Es gehört freilich eine gewiſſe Uebung, ein Tact dazu, um mit Fertigkeit und Richtigkeit das Undeutliche, was in

der Fernung herrſcht, zu zeichnen, indem man nicht zu deutlich werden, und doch alles Nöthige darſtellen ſoll. Beim Malen iſt dieſes leichter als beim Zeichnen, wovon ich an ſeinem Orte ſprechen werde.

Es wird erfordert, daß der Künſtler nicht allein ſeinen Standpunkt wohl gewählt habe, wo die Objecte mit einander in einem guten Bezug ſtehen, und dabei angenehme Gruppen im Detail machen; er muß auch dabei die Natur wohl belauſchen, in welchem Licht ſie den beſten Effect macht, es ſey früh Morgens oder etwas ſpäter, gegen Abend oder bei untergehender Sonne. Hat er ſich hierüber beſtimmt, ſo iſt es nöthig, daß er in dem Augenblick, wo die Natur ſchön beleuchtet iſt, wenigſtens die Maſſen des Schattens anlege und ſodann nach ſeinem Gedächtniß ausarbeite. Er kann auch des andern Tages zu der Stunde ſich wieder hinſetzen, um den Effect immer mehr und mehr zu belauſchen, bis er ihn ſo weit hat, daß er das Bild glaubt nach ſeiner Einbildungskraft fertig machen zu können. Fährt der Künſtler im Anfang mit dieſer Mühſamkeit und Geduld fort, ſo wird er bald ſeinen Endzweck erreichen. Freilich iſt es ſchwer, daß ein feuriges Genie ſich zwingen ſoll, ehe ſeine Werke gerathen, mit Geduld ſo oft an denſelben Platz wieder zurückzukehren; allein ein wahres Genie dringt durch, es überwindet alle Schwierigkeiten, ſie mögen ſo groß ſeyn wie ſie wollen, es kommt endlich auf den Punkt, den es ſich vorgeſetzt hat.

Als das beſte Mittel hiebei, welches ich ſelbſt verſucht habe, kann ich anrathen, wenn man bei einer angefangenen Sache merkt, daß man daran ermüdet iſt, ſie ſogleich liegen zu laſſen, und nach einer kleinen Promenade, nach der Natur irgend etwas anderes anzufangen, was reizen kann. Die Neuheit erregt Luſt und Liebe, und die Veränderung der

Dinge macht uns den Verdruß, daß wir unſer Ziel nicht ſogleich erreicht haben, vergeſſen; ſo daß wir des andern Tags nach Ruhe und Ueberlegung, das Werk mit neuem Muthe wieder angreifen, bis wir endlich die erſten Schwierigkeiten überwunden haben, und nach und nach zu der großen Fertigkeit gelangen, alles was uns die Natur darbietet, mit Kunſt und Geſchmack ohne Anſtand nachzeichnen zu können, und das mit eben ſolcher Leichtigkeit, als jemand mit wohlgeformten Buchſtaben ſogleich einen Brief ſchreibt.

In der Compoſition der Landſchaften iſt hauptſächlich dahin zu ſehen, daß alles grandios ſey, wie ſolches Nicolaus und Caſpar Pouſſin, Carracci und Dominichino geleiſtet haben. Dieſe Meiſter formirten einen großen und einnehmenden Styl; man findet nichts Kleinliches in ihrer Compoſition. Von der Fernung an bis auf den Vorgrund ſind alles große Linien. Die Bäume beſtehen mehrentheils aus großen Maſſen; doch haben ſie auch öfters leichte Bäume gemalt. Genug man muß die Wahrheit der Natur nicht im Detail ſuchen. Doch kann man an dieſen Meiſtern ausſtellen, daß ihr Baumſchlag immer derſelbe ſey, und ein Baum ſich ſelten vom andern unterſcheide. Ingleichen wäre zu wünſchen, das Colorit möchte wahrer ſeyn; es iſt nicht der Ton der Natur: die Fernungen ſind zu blau und zu hart; der Mittelgrund gemeiniglich zu grün, ohne Luftperſpective, und die Vorgründe und andere Plane zu ſchwarzgrün; Felſen und anderes Erdreich zu gelb, ohne variirte Töne, und das Ganze muß hart werden. Man kann einwenden, daß die Terra verde, die ſie in Oelfarben gebraucht, Schuld an der Dunkelheit ſey, weil ſie in Oel, durch Kupfer und Vitriol, die ſie enthält, nachdunkelt. Ich habe aber gefunden, daß Caſpar Pouſſin nie harmoniſch geweſen ſeyn kann, auch da ſeine

Bilder neu waren. Im Palaſt des Connetable Colonna in Rom habe ich eine Menge Gouache-Landſchaften geſehen, ſowohl auf Kalk als Leinwand und Bretern; keine waren harmoniſch. Die auf Kalk hatten durch die Zeit gelitten, die übrigen gar nicht. Ich kenne dieſe Bilder genau; denn ich habe viele von denen, die auf Kalk gemalt waren, in Gouache copirt, in einer ziemlichen Größe, weil ich vorherſah, daß ſie durch die Zeit und die wenige Sorgfalt, die man für ihre Erhaltung hatte, bald würden zu Grunde gehen, welches ich denn leider nach 25 Jahren wahr gefunden habe.

Die genannten großen Meiſter, welche die Regeln des großen Styls aus der ſchönen Italiäniſchen Natur geſchöpft haben, nehmen uns ein, ſowohl wenn ſie ſchöne als wenn ſie ſchreckliche Gegenſtände ausführen. Ihre Stürme und Ungewitter ſind ſo ſchrecklich ſchön, daß ſie Schaudern erregen. Die angenehmen Gegenſtände ſind reizend, durch die großen und mannichfaltigen Linien, auch da wo die Landſchaft gleichſam in der Vogelperſpective vorgeſtellt iſt, wie z. B. an der großen Landſchaft von Caſpar im Palaſt Colonna, wo Abraham ſeinen Sohn zum Opfer führt. Dieſes Bild iſt weniger ſchwarz geworden als die andern, iſt harmoniſcher und macht mehr Effect.

Claude Lorrain, ob er gleich viel nach der Natur gezeichnet und noch mehr gemalt hat, bedient ſich in vielen Fällen des Pouſſiniſchen Styls. Seine Compoſition iſt angenehm, die Gruppirung der verſchiedenen Bäume reizend, und man ſieht überhaupt, daß ſein Gefühl für die ſchöne Natur außerordentlich fein geweſen, ob man wohl tadeln könnte, daß ſeine Perſpective fehlerhaft iſt, und man öfters wünſcht, daß bei ſo vielen Schönheiten die Linien der Plane richtiger wären.

Was ſein Colorit betrifft, ſo iſt meiner Meinung nach

keiner dahin gekommen, es ſo vollkommen zu machen. Sein Dunſt in verſchiedenen Tageszeiten, ſowohl in der Fernung als der Luft, iſt außerordentlich. Man findet den ſanften Nebel des Morgens und die Ausdünſtungen des Abends nicht allein in der fernſten Entfernung, ſondern alle Grade durch bis auf den Mittelgrund, wo der ſanfte Nebel herrſcht, ohne jedoch die Localfarben, welche die Natur zeigt, und ohne das Detail zu alteriren. Alles iſt ſehr deutlich und macht auf den Zuſchauer die angenehmſte Empfindung. Seine Bäume im Vordergrunde, ungeachtet der ſchönen Gruppirung, ſind öfters ſchwer, öfters hat auch die Terra verde ſie ſchwarz und undeutlich gemacht, ſo daß es nur eine Maſſe geworden iſt, und man keine Partien im Baum, ſondern nur deſſen Silhouette ſehen kann. Wo er Ultramarin brauchte, ſind ſie beſſer erhalten.

Zu ſeiner Zeit waren in und bei Rom viele immergrüne Eichen, welches ein ſehr ſchöner Baum iſt, der aber, wenn er nicht gut ſtudirt wird, leicht ſchwer ausſieht. Dieſer Bäume hat er ſich viel bedient.

Indeſſen bei allem, was man noch in ſeinen Landſchaften wünſcht, iſt er beſtändig ſchön, reizend, und gefällt immer mehr, je länger man ſeine Werke anſchaut.

Pouſſin iſt einnehmend bei dem erſten Anblick, ſo wie die Größe des Meeres uns auffällt, wenn man es lange nicht geſehen hat; man wird es aber in einigen Tagen müde, und ſieht es mit Gleichgültigkeit an. Pouſſin's Figuren ſind im großen Styl und gefallen. Claude's Figuren, wenn nicht Filippo Lauri die Bilder ſtaffirt hat, ſind gemeiniglich ſehr mittelmäßig, ſo wie auch das Vieh. Claude ſagte ſelbſt: die Landſchaft laſſe ich mir bezahlen, Figuren und Vieh gebe ich oben ein. Man kann mit Gewißheit ſagen, hätte Claude

in ſeiner Jugend angefangen zu zeichnen, und hätte mehr Praktik gehabt in der Behandlung deſſen, was man Mechanismus der Kunſt nennt, ſo würden ſeine Vorgründe eben ſo ſchön als Fernungen und Mittelgründe geworden ſeyn. Es iſt zu bewundern, daß ein Menſch, der ſich ſo ſpät der Kunſt gewidmet hat, ſo zu ſagen der größte Landſchafter geworden iſt. Genie und Fleiß haben ihn dahin gebracht.

Ich muß hier einige Beiſpiele anführen, woraus man die Beſchaffenheit der Landſchaftsmalerei, als ich in Rom war, lernen kann. Die jungen Franzoſen, ſowohl die Penſionärs der Franzöſiſchen Akademie als andere, trugen in Octav oder Duodez ein klein Büchlein in der Taſche, und zeichneten mit Rothſtein oder ſchwarzer Kreide nach der Natur, aber alles manierirt. Ich ſah Zeichnungen von mehreren Künſtlern, und alle ſchienen ſie mir, als wären ſie von Einer Hand. Der Maltheſiſche Ambaſſadeur, Baron de Breteuil, hatte von allen Künſtlern, die damals in Rom waren, Zeichnungen oder Gemälde, und da er ſie mir eines Morgens mit vielem Pomp zeigte, ſo mußte ich bei einem jeden Stück fragen, von wem es ſey, wenn ich den Namen nicht fand. Er wunderte ſich ſehr, daß ich ſo wenig Kenner wäre, und gab mir einige höfliche Verweiſe, daß ich dieſe koſtbaren Sachen nicht genugſam ſchätzte, und ich wußte mir nur durch die Antwort aus der Sache zu helfen, daß ich die alten Gemälde zwar gut verſtünde, aber noch zu neu in Rom wäre, um die Schönheiten der neuen jungen Künſtler einzuſehen.

Als Volaire im Jahr 1770 in Neapel die Studien ſah, die ich und mein Bruder Johann daſelbſt gemacht hatten, ſagte er mir, daß es thöricht ſey, ſich ſo viel Mühe zu geben.

Er habe auch die Thorheit begangen, aber seine Studien hülfen ihm jetzt nicht. Er sagte freilich nach seiner Art sehr wahr; denn da ihm die wahre Wissenschaft der Kunst fehlt, so sieht man in allen seinen Gemälden, daß sie manierirt sind, ungeachtet dieser Künstler wahre Verdienste im Effect hat. Seine Eruption des Vesuv und seine Mondscheine, besonders die aus seiner guten Zeit, sind im Effect vortrefflich; hingegen was er nach der Natur macht, ist jämmerlich, weil er keine Perspective, noch die wahren Formen der Natur versteht.

Die Engländer in Rom hatten einen andern Tik. Sie studirten nichts nach der Natur. Delane imitirte die schwarzen Gemälde von Caspar Poussin, und malte die seinen noch schwärzer. Forrester that ungefähr das Gleiche: zeichnete etwas nach der Natur, aber elend, ohne Grundsätze. Unsere Damen, die Liebhaberinnen im Landschaftszeichnen sind, machen es besser. Dan wollte den Claude nachahmen, zeichnete die Linien nach der Natur, oder ließ sie sich von Tito Lusieri oder andern zeichnen, und malte eine klare Luft mit Fernung, woran der Ton einiges Verdienst hatte. Weil das nun hinter einer großen Masse von braunen und schwarzen Bäumen stand, so schien es auf den ersten Blick, als ob es etwas wäre. Dieses nannten die Engländer den Claude'schen Styl. Ich kann nicht läugnen, daß ich Reiffensteinen, der mich zu diesen Künstlern geführt hatte, meine Bewunderung sehen ließ, wie es doch möglich wäre, daß es Menschen gäbe, die solches Zeug besitzen und bezahlen wollten. Auf alle Fälle muß man gestehen, daß die Engländer auch ihre mittelmäßigen Künstler zu der Zeit sehr encouragirten.

Sittliche Wirkung.

Ich habe öfters bemerkt, daß es Menſchen giebt, welche eine Landſchaft ohne Gefühl anſehen können. Das kommt aber daher, daß ſie weder die Schönheit der Natur empfinden, noch die des Gemäldes, welches jene vorſtellt. Auf der andern Seite wirkt aber in einer Landſchaft nicht allein die wahre Nachahmung und die Kunſt, ſondern es giebt noch eine ſittliche Illuſion, welche ſie hervorbringt. Viele Gegenden gefallen vorzüglich aus Nebenbegriffen, ob ſie gleich nicht die ſchönſten ſind, indem andere Vorſtellungen des Zuſchauers ſich damit verbinden. Es kommt ſehr viel auf die Gemüthsbeſchaffenheit an, und wie der Menſch geſtellt iſt; und ſo kann eine mittelmäßige Gegend mehr Eindruck machen, als eine ideell ſchöne. Oefters hat derjenige, der ſie anſchaut, daſelbſt mit Freunden glückliche Stunden verlebt, und nun erweckt ihm das Bild vergangene angenehme Erinnerungen, neue Ideen ſchließen ſich an, kurz er fühlt ſich in dem Augenblick glücklich.

Eine ſchöne Gegend mit Waſſer, Fernung und Bäumen, in welcher man keine Figuren ſieht, erregt gemeiniglich den Wunſch, darin ſpazieren zu gehen, in der Einſamkeit ſich ſelbſt überlaſſen ſeinen eigenen Gedanken nachzuhängen. Sind an ſolchen Stellen Figuren gemalt, ſo macht ſie nicht mehr den Effect, ſondern vielmehr das Gegentheil. Thiere, als Ochſen und Schafe, verhindern zwar nichts, im Gegentheil ſie beleben, und weil wir an die zahmen Thiere gewöhnt ſind, ſo tragen ſie auf Spaziergängen zu unſerm Vergnügen bei. Wünſchen wir hingegen eine völlige Einſamkeit, ſo verhindern ſie uns auch an den ſchönen Ideen, und man wünſcht die Figuren von der Stelle hinweg. Höchſtens kann ein Hirt,

oder ein paar Hirten, sitzend unter einem Baume angebracht werden, die das Vieh hüten, als Mann, Frau und Kinder. Diese, weil sie unschuldig sind, und bloß in der Absicht das Vieh zu hüten auf der Stelle sitzen, verhindern uns nicht an unserm Vergnügen, sondern erregen wohl eher eine unschuldige Freude.

Viele Landschaften machen uns ein außerordentlich Vergnügen, wenn sie uns Gegenden vorstellen, wo große Thaten geschehen sind, als Schlachten und andere große Begebenheiten der Geschichte. Wenn Reisende solche Gegenden gesehen haben, und finden sie nun mit Treue und angenehmer Wahrheit im Gemälde vorgestellt, so erweckt es ihnen eine ganze Reihe historischer und anderer bedeutenden Vorstellungen. Auch Gegenden, wo berühmte Männer gelebt und gewohnt haben, als Horazens Villa bei Tivoli, a Licenza, Vaucluse, wo Petrarca sich aufhielt, solche Landschaften interessiren öfters Liebhaber und Halbkenner.

Im schrecklichen Styl ist es nicht allein genug, daß die Gegend rauh und schrecklich sey, ja die Figuren können öfters allein das Schreckliche ausmachen, wie in der Landschaft des Nicolaus Pouſſin, wo die Person bei der Quelle von der großen Wasserschlange umwunden wird.

Ueber Oelmalerei.

Zu der Zeit als die Kunst mit Oelfarben zu malen nicht allgemein bekannt und noch eine Art von Geheimniß war, dachte ein jeder Künstler selbst nach, studirte seine Oele und seine Farben, und ließ sie sich zu Hause reiben. Seitdem aber die Farbenhändler geriebene Farben und gegründete

Tücher verkaufen, so ist die Kunst in Ansehung der Dauer der Farben sehr zurückgekommen, weil wenig Maler selbst darauf nachgedacht haben, und andere an diesem Haupterforderniß zu sparen gedenken. Vorzüglich aber haben die Farbenhändler, um ihre Farben und Tücher wohlfeil zu geben, die Sache nachlässig getrieben, ja ihre Waaren aus betrügerischer Habsucht verfalscht.

Die Zeit von Jahrhunderten hat uns über Dinge belehrt, welche die alten Maler nicht wissen konnten, z. B. daß die Terra verde in Oel mit der Zeit schwarz wird, daß der Lack von Cochenille gemacht, mit Weiß vermischt, durchs Weiß zerfressen wird; daß alle Farbe, worin sich Vitriol oder Kupfer gemischt findet, schwarz wird.

Durch Erfahrung, Nachdenken und Untersuchung alter wohlerhaltener Gemälde habe ich vieles gelernt; besonders aus angefangenen und halbfertigen Bildern alter Meister habe ich bei genauer Untersuchung vieles gesehen. Ich will mich hier in keine besondere Beschreibung, wie die alten Meister ihr Malen behandelt, einlassen, sondern bloß beschreiben, wie ich es behandle, und was ich am beständigsten und dauerhaftesten gefunden habe. Von meinem Vater habe ich vieles gelernt, der es von unsern Voreltern überliefert erhielt, welche sämmtlich Maler waren. Das Uebrige habe ich nach meiner eignen Art und Nachdenken zugesetzt.

An alten Bildern, die auf dünne Leinwand mit Bolus, Ocker oder andern leichten Erdfarben schlecht gegründet waren, habe ich bemerkt, daß nicht allein der Vitriol, der sich öfters in diesen Farben befand, die Bilder schwarz machte, sondern auch, daß die Luft, die das Oel ziemlich aus den Farben herausgezogen hatte, so daß sie durch die Leinwand durchstreichen konnte, daß die Luft, sag' ich, die Farben schwarz

gemacht hatte. Ich sah ein schönes Bild von Salvator Rosa in Rom, welches auf solche schlecht gegründete Leinwand gemalt war. Man hatte die Leinwand auf den Blendrahmen rings herum und auch in der Mitte, wo das Querholz des Rahmens sich befand, angeleimt. Hier war die Farbe gut stehen geblieben und sah sehr schön aus; hingegen zu beiden Seiten des Querholzes bis an den Blendrahmen war es so schwarz geworden, daß ich es kaum erkennen konnte. Wie schön aber das Bild gewesen, sah man bloß in der Mitte an einem breiten Strich, wo wie gesagt die Leinwand an das Querholz angeleimt war, und ringsherum an den Rändern; wo die Luft also nicht hatte durchstreichen können. —

Leider bricht hier der Aufsatz ab, und ist wahrscheinlich auch niemals weiter geführt worden. Es würde in manchem Sinne interessant gewesen seyn, Hackert's technische Bemerkungen zu erfahren, weil er sowohl im Malen als im Restauriren der Bilder besondere Einsichten hatte. Von dem letzten zeugt seine kleine Schrift in Form eines Sendschreibens an den Ritter Hamilton: Sul uso della Vernice nella Pittura, 1788, welche auch ins Deutsche durch den Galerie-Inspector Riedel in Dresden 1801 übersetzt worden. In diesem Aufsatz wird die oben Seite 182 ff. erwähnte Restauration der Bilder durch Andres und das Firnissen der Bilder gegen damalige Tadler in Schutz genommen.

Philipp Hackert's Brief an den Herausgeber.

Datirt vom 4. März 1806.

Seit meinem letzten Brief habe ich leider in kurzem vieles erfahren, nach dem gelben Fieber in Livorno, Krieg und andern Fatalitäten, den Tod meines Bruders Georg den 4. November verwichnen Jahres. Die Stütze meines Alters ist verloren; indeß bin ich gesund, und mit einem kleinen Husten und Schnupfen der Grippe, die viel Unheil angerichtet hat, glücklich entwischt. Ich male und studire fleißig wie ein junger Bursche.

Ihr Werk: Winckelmann und sein Jahrhundert, habe ich gelesen, welches mir unser Prediger, Schultheßius in Livorno, geliehen. Ich mache Ihnen und Ihrem Freund Meyer mein aufrichtig Compliment über dieses Buch. Es ist mit Wahrheit, Kenntniß und Unparteilichkeit geschrieben, deutlich und belehrend. Es ist das einzige Werk, das ich kenne, was über die Kunst geschrieben ist, das ich gut finde. Warum haben Sie mir aber nicht eher geschrieben, daß meine Vorgründe grell sind; ich würde es gleich abgeändert haben; deßwegen bin ich ein wenig böse auf Sie.

Nun glauben Sie nicht, daß ich mich entschuldigen will, um meine Fehler zu bedecken. Jenen Vorwurf ziehe ich mir vielleicht dadurch zu, daß ich mich einzeln gemachter Studien bediene, die allein wohlthun, im Ganzen aber, mit so viel andern Objecten zusammen, schädlich sind, wenn sie nicht vollkommen mit der Harmonie des Uebrigen verbunden werden.

Oefters überläßt man es auch der Zeit, die durch ihre Patina mit malt, den durchsichtigen Ton läßt und das

Ganze harmoniſch macht. Wollte man dieſes durch Kunſt gleich Anfangs thun, ſo würde es dem Gemälde mit der Zeit ſehr nachtheilig werden. Dieſe Patina iſt nützlich und unvermeidlich: denn ungeachtet aller erdenklichen Sorgfalt, Reinlichkeit in Oel und Farben u. ſ. w., ſo iſt es doch der Natur der Sache gemäß, daß ein Oelgemälde ſich auf der Oberfläche ein wenig verändert, und nach und nach die kleine Patina bekommt, und doch den Silberton behält, wenn er in die Gemälde wirklich gemalt iſt. Claude's Landſchaften ſind weſentliche Beweiſe davon.

Dietrich's Landſchaften, wie ſie neu waren, ſchienen grell, jetzt ſind ſie ſehr harmoniſch, einige zu gelbe Steine ausgenommen.

Der Speckton oder Rauchton, der vielmals in Niederländiſchen Gemälden herrſcht, iſt öfters dem Künſtler, aber auch öfter dem Torf- oder Steinkohlenrauch, der in der Luft herrſcht, zuzuſchreiben, und der ſich, wenn das Gemälde friſch iſt, ſo in die Farben verſaugt, daß es keine Möglichkeit iſt, ihn herauszubringen. Dieſes geſchieht leicht im Winter und ehe Firniß auf dem Bilde iſt; denn alsdann bringt die Bieſter-Luft in die Poren der Farben leicht ein. Mein Bruder, der ſelige Johann, hatte in London im Winter eine Landſchaft gemalt, die ich nach ſeinem Tode kommen ließ, wo die Bieſter-Luft ſo eingedrungen war, daß ſie auch Andres, der geſchickte Bilderputzer, nicht heraus bringen konnte. Es hatte den Speckton wie viele Niederländer. Die er in Italien gemalt hat, haben den Silberton behalten.

Ihr Buch hat mich auf eine Idee gebracht. (Ich hoffe, daß Sie meiner nicht ſpotten werden, daß ich in meinem Alter noch neue Dinge unternehmen will.) Es iſt nämlich, mit dem großen idealiſchen Styl Wahrheit der Natur ſowohl

in Ton als Formen zu verbinden. Pouſſin, Carracci, Dominichino u. ſ. w. haben einen groſsen Styl; allein die Objecte ſind auch öfters ſo unwahr, als wären ſie aus einer andern Welt. Dieſe Convention, wie bekannt, iſt einmal angenommen. Was das Colorit betrifft, ſo iſt es nicht allein unwahr, ſondern hart. Man entſchuldigt dieſe reſpectablen Männer, daſs die Zeit und ihre Art zu malen ihre Gemälde ſchwarz gemacht habe. Ich kann aber durch Pouſſin's Waſſerfarben-Gemälde im Palaſt Colonna, und die des Francesco di Bologna (Grimaldi) im Palaſt Borgheſe beweiſen, daſs Pouſſin nie harmoniſch in der Farbe geweſen iſt. Seine Luft iſt immer hart; die gewöhnlichen rothen Streifen, die zu dunkelblaue Fernung, die hartgrünen monotonen Bäume, die allzugelben Felſen und Wege, wo der bloſse Ocker herrſcht, können nie übereinſtimmend geweſen ſeyn. Dieſe Waſſerfarben-Gemälde haben ſich nicht verändert; durch das Verdunkeln der Terra verde ſind hingegen ſeine Oelgemälde eher harmoniſch geworden. Francesco di Bologna iſt in ſeinen Waſſerfarben harmoniſcher. Seine Bäume haben denſelben Fehler, daſs ſie dunkelgrün und monoton ſind. Boguet hat in Piſtoja einen Saal gemalt, und des Pouſſin's gelbe Felſen und kohlſchwarze Bäume ſo imitirt, daſs einem angſt und bange wird, wenn man es anſieht. Es iſt mir unbegreiflich, wie ein Mann wie Boguet, der wirklich ſo viele Geſchicklichkeit hat, und ernſthafte gute Studien im Portefeuille beſitzt, ſolch tolles Zeug darſtellen konnte.

Wenn ich nun meine neuen Verſuche ins Werk richte, gelingt es mir vielleicht, einen groſsen verſchönten Styl, den Silberton der ſchönen Natur, die neblichten Dünſte, die ſchönen Formen der Bäume, ohne den Charakter zu vernachläſſigen, kurz alles mögliche Idealſchöne, was die Natur einer

Landschaft darbietet, in einem Gemälde darzustellen, was den Eindruck einer vollkommenen Landschaft gebe.

Um nun aber nicht in das Manierirte zu fallen, und die großen Meister zu bestehlen, oder schwach nachzuspotten, wie es leicht den Nachahmern geschieht, so habe ich in meinem Portefeuille Gegenden gemalt, die wirklich schon den Stempel des großen Styls an sich tragen. Wenn ich nun diese idealisch verschönere, so hoffe ich, daß meine Werke die Originalität behalten werden, und man darin die Wahrheit der Natur verschönert wiederfinden wird. Jetzt wird es nur darauf ankommen, wie diese Werke von den Liebhabern der Kunst aufgenommen werden. Bis hieher ist der Geschmack ausschließlich für das Wahre gewesen; ein jeder hat entweder zur Erinnerung Italiens getreu nachgeahmte Gegenden verlangt, oder um seinen Freunden im Vaterlande nach seiner Rückkunft zu zeigen, was er gesehen hat, und Anekdoten dabei zu erzählen u. s. w. Giebt es für diesen neuen Styl nicht im allgemeinen Liebhaber, so wird es doch einige Kunstkenner geben, die mir, wenn es wirklich glückt, Gerechtigkeit widerfahren lassen. Künstlern wird es freilich gefallen, die sind aber die nicht, die da zahlen können. Herr Fabre, der seit der Bassevilliſchen Geschichte aus Rom hierher geflüchtet ist, muß als ein sehr geschickter Mann gerühmt werden. Er malt mit Geschmack und hat ein sehr gutes brillantes Colorit. Er malt auch dann und wann Landschaften mit kleinen historischen Figuren, im Poussinischen Styl, welche besser seyn würden, wenn er den Poussin weniger nachahmte. Er traf, als er mich besuchte, mich bei meiner neuen Unternehmung, welche ihm sehr gefiel, ob ich ihm gleich noch nicht deutlich meine Idee entdecken wollte.

Benvenuti ist jetzt hier Director der Akademie. Des Marés ist hier; er componirt vortrefflich, ob er gleich kein

Schüler von David iſt. Seine Farbe iſt ſchwer, compact, ſein Pinſel nicht angenehm. Seine Compoſitionen, beſonders in kleinen Gemälden, ſind ausnehmend ſchön; die Sujets aber immer grauſam, Mord und Todtſchlag. Noch ſeh' ich keinen, der die Simplicität und Schönheit der Alten hat. Gauffier und ſeine in häuslichen Gemälden ſo geſchickte Frau ſtarben vor einigen Jahren, eins gleich nach dem andern, an der Schwindſucht. Gauffier war auf dem Gipfel ſeiner Kunſt, und hatte ſich ſein Lebelang gequält, ihn zu erreichen; da er genießen ſollte, ſo ſtarb er. —

Hinterlaſſenes.

Nach Hackert's Ableben ſind ſeine ſämmtlichen Beſitzungen an die in Berlin ſich befindenden Erben gekommen; darunter zuerſt mehrere Gemälde, von welchen ein gedruckter Katalog ausgegeben wird. Man hat die Abſicht dieſe Kunſtwerke auszuſpielen, und wird deßhalb zu ſeiner Zeit dem Publicum nähere Nachricht ertheilen, weßwegen wir auch eine beſchreibende Anzeige nicht für nöthig erachtet.

Die von Georg Hackert verfertigten Kupferplatten hat der Kunſthändler Domenico Negri zu Livorno in Verlag genommen, welcher davon gute Abdrücke zu liefern verſpricht. Wahrſcheinlich wird er zunächſt ein Verzeichniß davon bekannt machen, um die Freunde der Kunſt noch mehr zu intereſſiren. Dieſe Arbeiten ſind um ſo mehr zu empfehlen, als ſie einen großen Theil von Hackert's Leben und Bemühungen dem Kunſtfreunde darſtellen und einen Begriff geben, wie er ſich in der von ihm ſo hoch gehobenen Proſpectmalerei benommen habe.

Auch hat er eine Anzahl geſchnittener Steine hinterlaſſen, ovon wir nur der wenigen wirklich antiken namentlich und ſtändlich erwähnen.

1) Kopf des Sextus Pompejus, in Carneol, tiefgeſchnitten. er Stein iſt von der erſten Reinheit und Feuer. Der Schnitt hört zu dem Vollkommenſten was man in Steinſchneidekunſt hen kann. Unter dem Halſe ſteht ΑΓΑΘΑΙΤΕΛΟΥ. an vergleiche Geſchichte der Kunſt des Alterthums von oh. Winckelmann, Wiener Ausgabe S. 552 und 778; wie uch Bracci, Memorie degli antichi Incisori Vol. I. p. 25—33, o zugleich Taf. V. eine ganz leidliche Abbildung in Kupfer eſtochen beigebracht iſt. Dabei findet ſich noch der antike oldne Ring, in welchen er gefaßt war.

2) Kopf des Ulyſſes, in Carneol, tiefgeſchnitten. Der Stein iſt rein, mehr ins Hellgelbe ſchimmernd, mit viel euer. Die Mütze iſt mit einem Kranze umgeben. Am Halſe in Streifen von der Tunica. Die Arbeit iſt höchſt fleißig nd vollendet.

3) Kopf eines alten Hercules, mit einem Kranz um die aare, und einem Stück Löwenhaut vorn um den Hals zuge- nüpft. Carneol, tiefgeſchnitten. Der Stein iſt rein gelblich, ehr von mildem als feurigem Anſehen; die Arbeit vortreff- ich. Oberwärts iſt ein Stückchen von den Haaren ausge- rochen, auch die Stirn beſchädigt.

4) Fragment einer Camee. Der Charakter iſt junoniſch er noch vorhandene Grund iſt ſchwärzlich grau. Das Relief eſteht bloß noch in der Maske und einem Stückchen Halſe. as Weiſe hat das Anſehen, vom Feuer gelitten zu haben; m Auge, an den Lippen und der Naſe hin ſitzt noch etwas om Tartar. Die Arbeit iſt die trefflichſte.

5) Jupiter auf ſeinem Thron mit niedriger Lehne ſitzend, in der rechten das Scepter und auf der ausgeſtreckten Linken die Victoria, welche in der Rechten den Kranz und in der Linken den Palmzweig ausgeſtreckt hält. Einſchnitt in Lapis Lazuli. Leichte geiſtreiche Arbeit.

Dieſe Steine würden ſämmtlich zur größten Zierde auch ſelbſt eines reich ausgeſtatteten Cabinets dienen.

Die modernen Steine ſind von mehreren bekannten Künſtlern, von Antonius Pichler, dem Vater, aus Inſpruck; von Johann und Ludwig Pichler, ſeinen beiden Söhnen; von Friedrich Hecker aus Sachſen; von Aleſſandro Cades; von Bartolomeo Gravina; von Alfieri aus Rom; von Amaſtini aus Foſſombrone; Johannes Webber; Vetrarino; Tevoli; Antonio Berini; Selli; Sirletti; Cavaliere Conſtanzi; Camillo Piaſtrini aus Rom; Johann Mugnai; Ludovico Tarricelli; Ludovico Siries aus Florenz; Thereſe Talani, geborne Moor, aus Venedig; von Marchand, einem Engländer; von Gaſpare Capperoni della Guardia aus Abruzzo; von Santarelli aus Abruzzo; Filippo Rega; Grund und Rafaelli aus Rom.

Man ſieht hieraus, daß dieſe Sammlung für die Geſchichte der neuern Steinſchneidekunſt ſehr unterrichtend ſeyn muß. Abdrücke davon wird Herr Hofrath Berendt in Berlin den Liebhabern auf Verlangen für ein Billiges überlaſſen.

Einleitung in die Propyläen.

Der Jüngling, wenn Natur und Kunst ihn anziehen, glaubt mit einem lebhaften Streben bald in das innerste Heiligthum zu dringen; der Mann bemerkt, nach langem Umherwandeln, daß er sich noch immer in den Vorhöfen befinde.

Eine solche Betrachtung hat unsern Titel veranlaßt. Stufe, Thor, Eingang, Vorhalle, der Raum zwischen dem Innern und Aeußern, zwischen dem Heiligen und Gemeinen kann nur die Stelle seyn, auf der wir uns mit unsern Freunden gewöhnlich aufhalten werden.

Will jemand noch besonders, bei dem Worte Propyläen sich jener Gebäude erinnern, durch die man zur Athenienssischen Burg, zum Tempel der Minerva gelangte, so ist auch dieß nicht gegen unsre Absicht, nur daß man uns nicht die Anmaßung zutraue, als gedächten wir ein solches Werk der Kunst und Pracht hier selbst aufzuführen. Unter dem Namen des Orts verstehe man das, was daselbst allenfalls hätte geschehen können, man erwarte Gespräche, Unterhaltungen, die vielleicht nicht unwürdig jenes Platzes gewesen wären.

Werden nicht Denker, Gelehrte, Künstler angelockt, sich in ihren besten Stunden in jene Gegenden zu versetzen, unter einem Volke wenigstens in der Einbildungskraft zu wohnen, dem eine Vollkommenheit, die wir wünschen und nie erreichen,

natürlich war, bei dem in einer Folge von Zeit und Leben ſich eine Bildung in ſchöner und ſtätiger Reihe entwickelt, die bei uns nur als Stückwerk vorübergehend erſcheint?

Welche neuere Nation verdankt nicht den Griechen ihre Kunſtbildung? und, in gewiſſen Fächern, welche mehr als die Deutſche?

So viel zur Entſchuldigung des ſymboliſchen Titels, wenn ſie ja nöthig ſeyn ſollte. Er ſtehe uns zur Erinnerung, daß wir uns ſo wenig als möglich vom claſſiſchen Boden entfernen, er erleichtere durch ſeine Kürze und Bedeutſamkeit die Nachfrage der Kunſtfreunde, die wir durch gegenwärtiges Werk zu intereſſiren gedenken, das Bemerkungen und Betrachtungen harmoniſch verbundner Freunde über Natur und Kunſt enthalten ſoll.

Derjenige, der zum Künſtler berufen iſt, wird auf alles um ſich her lebhaft Acht geben, die Gegenſtände und ihre Theile werden ſeine Aufmerkſamkeit an ſich ziehen, und indem er praktiſchen Gebrauch von ſolchen Erfahrungen macht, wird er ſich nach und nach üben, immer ſchärfer zu bemerken, er wird in ſeiner frühern Zeit alles ſo viel möglich zu eignem Gebrauch verwenden, ſpäter wird er ſich auch andern gerne mittheilen. So gedenken auch wir manches, was wir für nützlich und angenehm halten, was, unter mancherlei Umſtänden, von uns ſeit mehrern Jahren aufgezeichnet worden, unſern Leſern vorzulegen und zu erzählen.

Allein wer beſcheidet ſich nicht gern, daß reine Bemerkungen ſeltner ſind, als man glaubt? Wir vermiſchen ſo ſchnell unſere Empfindungen, unſere Meinung, unſer Urtheil mit dem was wir erfahren, daß wir in dem ruhigen Zuſtande des Beobachters nicht lange verharren, ſondern bald Betrachtungen anſtellen, auf die wir kein größer Gewicht legen dürfen,

als insofern wir uns auf die Natur und Ausbildung unsers Geistes einigermaßen verlassen möchten.

Was uns hierin eine stärkere Zuversicht zu geben vermag, ist die Harmonie, in der wir mit mehrern stehen, ist die Erfahrung, daß wir nicht allein, sondern gemeinschaftlich denken und wirken. Die zweifelhafte Sorge, unsere Vorstellungsart möchte uns nur allein angehören, die uns so oft überfällt, wenn andere gerade das Gegentheil von unserer Ueberzeugung aussprechen, wird erst gemildert, ja aufgehoben, wenn wir uns in mehreren wiederfinden; dann fahren wir erst mit Sicherheit fort, uns in dem Besitze solcher Grundsätze zu erfreuen, die eine lange Erfahrung uns und andern nach und nach bewährt hat.

Wenn mehrere vereint auf diese Weise zusammenleben, daß sie sich Freunde nennen dürfen, indem sie ein gleiches Interesse haben, sich fortschreitend auszubilden, und auf nahverwandte Zwecke los gehen, dann werden sie gewiß seyn, daß sie sich auf den vielfachsten Wegen wieder begegnen, und daß selbst eine Richtung, die sie von einander zu entfernen schien, sie doch bald wieder glücklich zusammenführen wird.

Wer hat nicht erfahren, welche Vortheile in solchen Fällen das Gespräch gewährt! allein es ist vorübergehend, und indem die Resultate einer wechselseitigen Ausbildung unauslöschlich bleiben, geht die Erinnerung der Mittel verloren, durch welche man dazu gelangt ist.

Ein Briefwechsel bewahrt schon besser die Stufen eines freundschaftlichen Fortschrittes: jeder Moment des Wachsthums ist fixirt, und wenn das Erreichte uns eine beruhigende Empfindung giebt, so ist ein Blick rückwärts auf das Werden belehrend, indem er uns zugleich ein künftiges, unablässiges Fortschreiten hoffen läßt.

Kurze Aufſätze in die man von Zeit zu Zeit ſeine Gedanken, ſeine Ueberzeugungen und Wünſche niederlegt, um ſich nach einiger Zeit wieder mit ſich ſelbſt zu unterhalten, ſind auch ein ſchönes Hülfsmittel eigner und fremder Bildung, deren keines verſäumt werden darf, wenn man die Kürze der dem Leben zugemeſſenen Zeit und die vielen Hinderniſſe bedenkt, die einer jeden Ausführung im Wege ſtehen.

Daß hier beſonders von einem Ideenwechſel ſolcher Freunde die Rede ſey, die ſich, im allgemeinen, zu Künſten und Wiſſenſchaften auszubilden ſtreben, verſteht ſich von ſelbſt, obgleich ein Welt- und Geſchäftsleben auch eines ſolchen Vortheils nicht ermangeln ſollte.

Bei Künſten und Wiſſenſchaften aber iſt nicht allein eine ſolche engere Verbindung, ſondern auch das Verhältniß zu dem Publicum eben ſo günſtig als es ein Bedürfniß wird. Was man irgend Allgemeines denkt oder leiſtet, gehört der Welt an, und das was ſie von den Bemühungen der Einzelnen nutzen kann, bringt ſie auch ſelbſt zur Reife. Der Wunſch nach Beifall, welchen der Schriftſteller fühlt, iſt ein Trieb, den ihm die Natur eingepflanzt hat, um ihn zu etwas Höherem anzulocken; er glaubt den Kranz ſchon erreicht zu haben, und wird bald gewahr, daß eine mühſamere Ausbildung jeder angebornen Fähigkeit nöthig iſt, um die öffentliche Gunſt feſtzuhalten, die wohl auch, durch Glück und Zufall, auf kurze Momente erlangt werden kann.

So bedeutend iſt für den Schriftſteller in einer frühern Zeit ſein Verhältniß zum Publicum, und ſelbſt in ſpätern Tagen kann er es nicht entbehren. So wenig er auch beſtimmt ſeyn mag, andere zu belehren, ſo wünſcht er doch ſich denen mitzutheilen, die er ſich gleich geſinnt weiß, deren Anzahl aber in der Breite der Welt zerſtreut iſt; er wünſcht ſein

Verhältniß zu den älteſten Freunden dadurch wieder anzuknüpfen, mit neuen es fortzuſetzen, und in der letzten Generation ſich wieder andere für ſeine übrige Lebenszeit zu gewinnen. Er wünſcht der Jugend die Umwege zu erſparen, auf denen er ſich ſelbſt verirrte, und, indem er die Vortheile der gegenwärtigen Zeit bemerkt und nützt, das Andenken verdienſtlicher früherer Bemühungen zu erhalten.

In dieſem ernſten Sinne verband ſich eine kleine Geſellſchaft; eine heitere Stimmung möge unſere Unternehmungen begleiten, und wohin wir gelangen, mag die Zeit lehren.

Die Aufſätze welche wir vorzulegen gedenken, werden, ob ſie gleich von mehrern verfaßt ſind, in Hauptpunkten hoffentlich niemals mit einander in Widerſpruch ſtehen, wenn auch die Denkart der Verfaſſer nicht völlig die gleiche ſeyn ſollte. Kein Menſch betrachtet die Welt ganz wie der andere, und verſchiedene Charaktere werden oft Einen Grundſatz, den ſie ſämmtlich anerkennen, verſchieden anwenden. Ja, der Menſch iſt ſich in ſeinen Anſchauungen und Urtheilen nicht immer ſelbſt gleich: frühere Ueberzeugungen müſſen ſpätern weichen. Möge immerhin das Einzelne was man denkt und äußert, nicht alle Proben aushalten, wenn man nur auf ſeinem Wege gegen ſich ſelbſt und gegen andre wahr bleibt!

So ſehr nun auch die Verfaſſer unter einander und mit einem großen Theil des Publicums in Harmonie zu ſtehen wünſchen und hoffen, ſo dürfen ſie ſich doch nicht verbergen, daß ihnen von verſchiedenen Seiten mancher Mißton entgegen klingen wird. Sie haben dieß um ſo mehr zu erwarten, als ſie von den herrſchenden Meinungen in mehr als Einem Punkte abweichen. Weit entfernt, die Denkart irgend eines Dritten meiſtern oder verändern zu wollen, werden ſie ihre eigne Meinung feſt ausſprechen, und, wie es die Umſtände geben,

einer Fehde ausweichen oder ſie aufnehmen, im Ganzen aber immer auf einem Bekenntniſſe halten, und beſonders diejenigen Bedingungen, die ihnen zu Bildung eines Künſtlers unerläßlich ſcheinen, oft genug wiederholen. Wem um die Sache zu thun iſt, der muß Partei zu nehmen wiſſen, ſonſt verdient er nirgends zu wirken.

Wenn wir nun Bemerkungen und Betrachtungen über Natur vorzulegen verſprechen, ſo müſſen wir zugleich anzeigen, daß es beſonders ſolche ſeyn werden, die ſich zunächſt auf bildende Kunſt, ſo wie auf Kunſt überhaupt, dann aber auch auf allgemeine Bildung des Künſtlers beziehen.

Die vornehmſte Forderung die an den Künſtler gemacht wird, bleibt immer die: daß er ſich an die Natur halten, ſie ſtudiren, ſie nachbilden, etwas, das ihren Erſcheinungen ähnlich iſt, hervorbringen ſolle.

Wie groß, ja wie ungeheuer dieſe Anforderung ſey, wird nicht immer bedacht, und der wahre Künſtler ſelbſt erfährt es nur bei fortſchreitender Bildung. Die Natur iſt von der Kunſt durch eine ungeheure Kluft getrennt, welche das Genie ſelbſt, ohne äußere Hülfsmittel, zu überſchreiten nicht vermag.

Alles was wir um uns her gewahr werden, iſt nur roher Stoff, und wenn ſich das ſchon ſelten genug ereignet, daß ein Künſtler durch Inſtinct und Geſchmack, durch Uebung und Verſuche, dahin gelangt, daß er den Dingen ihre äußere ſchöne Seite abzugewinnen, aus dem vorhandenen Guten das Beſte auszuwählen, und wenigſtens einen gefälligen Schein hervorzubringen lernt; ſo iſt es, beſonders in der neuern Zeit, noch viel ſeltner, daß ein Künſtler ſowohl in die Tiefe der Gegenſtände, als in die Tiefe ſeines eignen Gemüths zu dringen vermag, um in ſeinen Werken nicht bloß etwas leicht- und oberflächlich Wirkendes, ſondern wetteifernd mit der

Natur, etwas geiſtig Organiſches hervorzubringen, und ſeinem Kunſtwerk einen ſolchen Gehalt, eine ſolche Form zu geben, wodurch es natürlich zugleich und übernatürlich erſcheint.

Der Menſch iſt der höchſte, ja der eigentliche Gegenſtand bildender Kunſt! Um ihn zu verſtehen, um ſich aus dem Labyrinthe ſeines Baues herauszuwickeln, iſt eine allgemeine Kenntniß der organiſchen Natur unerläßlich. Auch von den unorganiſchen Körpern, ſo wie von allgemeinen Naturwirkungen, beſonders wenn ſie, wie z. B. Ton und Farbe, zum Kunſtgebrauch anwendbar ſind, ſollte der Künſtler ſich theoretiſch belehren; allein welchen weiten Umweg müßte er machen, wenn er ſich aus der Schule des Zergliederers, des Naturbeſchreibers, des Naturlehrers dasjenige mühſam ausſuchen ſollte, was zu ſeinem Zwecke dient; ja es iſt die Frage, ob er dort gerade das, was ihm das Wichtigſte ſeyn muß, finden würde? Jene Männer haben ganz andere Bedürfniſſe ihrer eigentlichen Schüler zu befriedigen, als daß ſie an das eingeſchränkte, beſondere Bedürfniß des Künſtlers denken ſollten. Deßhalb iſt unſere Abſicht, hier ins Mittel zu treten, und, wenn wir gleich nicht vorausſehen, die nöthige Arbeit ſelbſt vollenden zu können, dennoch, theils im Ganzen eine Ueberſicht zu geben, theils im Einzelnen die Ausführung einzuleiten.

Die menſchliche Geſtalt kann nicht bloß durch das Beſchauen ihrer Oberfläche begriffen werden, man muß ihr Inneres entblößen, ihre Theile ſondern, die Verbindungen derſelben bemerken, die Verſchiedenheiten kennen, ſich von Wirkung und Gegenwirkung unterrichten, das Verborgene, Ruhende, das Fundament der Erſcheinung ſich einprägen, wenn man dasjenige wirklich ſchauen und nachahmen will, was ſich als ein ſchönes ungetrenntes Ganze, in lebendigen Wellen vor unſerm Auge bewegt. Der Blick auf die Oberfläche

eines lebendigen Weſens verwirrt den Beobachter, und man darf wohl hier, wie in andern Fällen, den wahren Spruch anbringen: Was man weiß, ſieht man erſt! denn wie derjenige, der ein kurzes Geſicht hat, einen Gegenſtand beſſer ſieht, von dem er ſich wieder entfernt, als einen, dem er ſich erſt nähert, weil ihm das geiſtige Geſicht nunmehr zu Hülfe kommt, ſo liegt eigentlich in der Kenntniß die Vollendung des Anſchauens.

Wie gut bildet ein Kenner der Naturgeſchichte, der zugleich Zeichner iſt, die Gegenſtände nach, indem er das Wichtige und Bedeutende der Theile, woraus der Charakter des Ganzen entſpringt, einſieht und den Nachdruck darauf legt.

So wie nun eine genauere Kenntniß der einzelnen Theile menſchlicher Geſtalt, die er zuletzt wieder als ein Ganzes betrachten muß, den Künſtler äußerſt fördert, ſo iſt auch ein Ueberblick, ein Seitenblick über und auf verwandte Gegenſtände höchſt nützlich, vorausgeſetzt, daß der Künſtler fähig iſt, ſich zu Ideen zu erheben und die nahe Verwandtſchaft entfernt ſcheinender Dinge zu faſſen.

Die vergleichende Anatomie hat einen allgemeinen Begriff über organiſche Naturen verbreitet; ſie führt uns von Geſtalt zu Geſtalten, und indem wir nah oder fern verwandte Naturen betrachten, erheben wir uns über ſie alle, um ihre Eigenſchaften in einem idealen Bilde zu erblicken.

Halten wir daſſelbe feſt, ſo finden wir erſt, daß unſere Aufmerkſamkeit bei Beobachtung der Gegenſtände eine beſtimmte Richtung nimmt, daß abgeſonderte Kenntniſſe durch Vergleichung leichter gewonnen und feſtgehalten werden, und daß wir zuletzt beim Kunſtgebrauch nur dann mit der Natur wetteifern können, wenn wir die Art, wie ſie bei Bildung ihrer Werke verfährt, ihr wenigſtens einigermaßen abgelernt haben.

Muntern wir ferner den Künſtler auf, auch von unorganiſchen Naturen einige Kenntniß zu nehmen, ſo können wir es um ſo eher thun, als man ſich gegenwärtig von dem Mineralreich bequem und ſchnell unterrichtet. Der Maler bedarf einiger Kenntniß der Steine, um ſie charakteriſtiſch nachzuahmen, der Bildhauer und Baumeiſter, um ſie zu nutzen, der Steinſchneider kann eine Kenntniß der Edelſteine nicht entbehren, der Kenner und Liebhaber wird gleichfalls darnach ſtreben.

Haben wir nun zuletzt dem Künſtler gerathen, ſich von allgemeinen Naturwirkungen einen Begriff zu machen, um diejenigen kennen zu lernen, die ihn beſonders intereſſiren, theils um ſich nach mehr Seiten auszubilden, theils um das, was ihn betrifft, beſſer zu verſtehen, ſo wollen wir auch über dieſen bedeutenden Punkt noch einiges hinzufügen.

Bisher konnte der Maler die Lehre des Phyſikers von den Farben nur anſtaunen, ohne daraus einigen Vortheil zu ziehen; das natürliche Gefühl des Künſtlers aber, eine fortdauernde Uebung, eine praktiſche Nothwendigkeit führte ihn auf einen eignen Weg, er fühlte die lebhaften Gegenſätze, durch deren Vereinigung die Harmonie der Farben entſteht, er bezeichnete gewiſſe Eigenſchaften derſelben durch annähernde Empfindungen, er hatte warme und kalte Farben, Farben, die eine Nähe, andere, die eine Ferne ausdrücken, und was dergleichen Bezeichnungen mehr ſind, durch welche er dieſe Phänomene den allgemeinſten Naturgeſetzen auf ſeine Weiſe näher brachte. Vielleicht beſtätigt ſich die Vermuthung, daß die farbigen Naturwirkungen, ſo gut als die magnetiſchen, elektriſchen und andere, auf einem Wechſelverhältniß, einer Polarität, oder wie man die Erſcheinungen des Zwiefachen, ja Mehrfachen in einer entſchiedenen Einheit nennen mag, beruhen.

Dieſe Lehre umſtändlich und für den Künſtler faßlich vorzulegen, werden wir uns zur Pflicht machen, und wir können um ſo mehr hoffen, hierin etwas zu thun, das ihm willkommen ſey, als wir nur dasjenige, was er bisher aus Inſtinct gethan, auszulegen und auf Grundſätze zurückzuführen bemüht ſeyn werden.

So viel von dem, was wir zuerſt in Abſicht auf Natur mitzutheilen hoffen; und nun das Nothwendigſte in Abſicht auf Kunſt.

Da die Einrichtung des gegenwärtigen Werks von der Art iſt, daß wir einzelne Abhandlungen, ja dieſelben ſogar theilweiſe, vorlegen werden, dabei aber unſer Wunſch iſt, nicht ein Ganzes zu zerſtücken, ſondern aus mannichfaltigen Theilen endlich ein Ganzes zuſammenzuſetzen, ſo wird es nöthig ſeyn, bald möglichſt allgemein und ſummariſch dasjenige vorzulegen, worüber der Leſer nach und nach im Einzelnen unſere Ausarbeitungen erhalten wird. Daher wird uns zunächſt ein Aufſatz über bildende Kunſt beſchäftigen, worin die bekannten Rubriken, nach unſerer Vorſtellungsart und Methode, vorgetragen werden ſollen. Dabei werden wir vorzüglich darauf bedacht ſeyn, die Wichtigkeit eines jeden Theils der Kunſt vor Augen zu ſtellen, und zu zeigen, daß der Künſtler keinen derſelben zu vernachläſſigen habe, wie es leider ſo oft geſchehen iſt und geſchieht.

Wir betrachteten vorhin die Natur als die Schatzkammer der Stoffe im allgemeinen, nun gelangen wir aber an den wichtigen Punkt, wo ſich zeigt, wie die Kunſt ihre Stoffe ſich ſelbſt näher zubereite.

Indem der Künſtler irgend einen Gegenſtand der Natur ergreift, ſo gehört dieſer ſchon nicht mehr der Natur an, ja man kann ſagen, daß der Künſtler ihn in dieſem Augenblicke

erſchaffe, indem er ihm das Bedeutende, Charakteriſtiſche, Intereſſante abgewinnt, oder vielmehr erſt den höhern Werth hineinlegt.

Auf dieſe Weiſe werden der menſchlichen Geſtalt die ſchönern Proportionen, die edlern Formen, die höhern Charaktere gleichſam erſt aufgedrungen, der Kreis der Regelmäßigkeit, Vollkommenheit, Bedeutſamkeit und Vollendung wird gezogen, in welchem die Natur ihr Beſtes gerne niederlegt, wenn ſie übrigens, in ihrer großen Breite, leicht in Häßlichkeit ausartet und ſich ins Gleichgültige verliert.

Eben daſſelbe gilt von zuſammengeſetzten Kunſtwerken, ihren Gegenſtand und Inhalt, die Aufgabe ſey Fabel oder Geſchichte.

Wohl dem Künſtler, der ſich bei Unternehmung des Werkes nicht vergreift! der das Kunſtgemäße zu wählen, oder vielmehr daſſelbe zu beſtimmen verſteht!

Wer in den zerſtreuten Mythen, in der weitläufigen Geſchichte, um ſich eine Aufgabe zu ſuchen, ängſtlich herumirrt, mit Gelehrſamkeit bedeutend, oder allegoriſch intereſſant ſeyn will, der wird, in der Hälfte ſeiner Arbeit, oft bei unerwarteten Hinderniſſen ſtocken, oder nach Vollendung derſelben ſeinen ſchönſten Zweck verfehlen. Wer zu den Sinnen nicht klar ſpricht, redet auch nicht rein zum Gemüth, und wir achten dieſen Punkt ſo wichtig, daß wir gleich zu Anfang eine ausführlichere Abhandlung darüber einrücken.

Iſt nun der Gegenſtand glücklich gefunden, oder erfunden, dann tritt die Behandlung ein, die wir in die geiſtige, ſinnliche und mechaniſche eintheilen möchten.

Die geiſtige arbeitet den Gegenſtand in ſeinem innern Zuſammenhange aus, ſie findet die untergeordneten Motive, und wenn ſich bei der Wahl des Gegenſtandes überhaupt die

Tiefe des künſtleriſchen Genie's beurtheilen läßt, ſo kann man an der Entdeckung der Motive ſeine Breite, ſeinen Reichthum, ſeine Fülle und Liebenswürdigkeit erkennen.

Die ſinnliche Behandlung würden wir diejenige nennen, wodurch das Werk durchaus dem Sinne faßlich, angenehm erfreulich und durch einen milden Reiz unentbehrlich wird.

Die mechaniſche, zuletzt, wäre diejenige, die durch irgend ein körperliches Organ auf beſtimmte Stoffe wirkt, und ſo der Arbeit ihr Daſeyn, ihre Wirklichkeit verſchafft.

Indem wir nun auf ſolche Art dem Künſtler nützlich zu ſeyn hoffen, und lebhaft wünſchen, daß er ſich manches Rathes, mancher Vorſchläge bei ſeinen Arbeiten bedienen möge, ſo dringt ſich uns leider die bedenkliche Betrachtung auf, daß jedes Unternehmen, ſo wie jeder Menſch, von ſeinem Zeitalter ebenſowohl leide, als man davon gelegentlich Vortheil zu ziehen im Fall iſt, und wir können bei uns ſelbſt die Frage nicht ganz ablehnen, welche Aufnahme wir denn wohl finden möchten?

Alles iſt einem ewigen Wechſel unterworfen, und da gewiſſe Dinge nicht neben einander beſtehen können, verdrängen ſie einander. So geht es mit Kenntniſſen, mit Anleitungen zu gewiſſen Uebungen, mit Vorſtellungsarten und Maximen. Die Zwecke der Menſchen bleiben ziemlich immer dieſelben: man will jetzt noch ein guter Künſtler und Dichter ſeyn, oder werden, wie vor Jahrhunderten; die Mittel aber, wodurch man zu dem Zwecke gelangt, ſind nicht jedem klar, und warum ſollte man läugnen, daß nichts angenehmer wäre, als wenn man einen großen Vorſatz ſpielend ausführen könnte.

Natürlicherweiſe hat das Publicum auf die Kunſt großen Einfluß, indem es für ſeinen Beifall, für ſein Geld, ein Werk verlangt, das ihm gefalle, ein Werk, das unmittelbar

zu genießen ſey, und meiſtens wird ſich der Künſtler gern darnach bequemen, denn er iſt ja auch ein Theil des Publicums, auch er iſt in gleichen Jahren und Tagen gebildet, auch er fühlt die gleichen Bedürfniſſe, er drängt ſich in derſelbigen Richtung, und ſo bewegt er ſich glücklich mit der Menge fort, die ihn trägt, und die er belebt.

Wir ſehen auf dieſe Weiſe ganze Nationen, ganze Zeitalter, von ihren Künſtlern entzückt, ſo wie der Künſtler ſich in ſeiner Nation, in ſeinem Zeitalter beſpiegelt, ohne daß beide nur den mindeſten Argwohn hätten, ihr Weg könnte vielleicht nicht der rechte, ihr Geſchmack wenigſtens einſeitig, ihre Kunſt auf dem Rückwege, und ihr Vordringen nach der falſchen Seite gerichtet ſeyn.

Anſtatt uns hierüber ins Allgemeinere zu verbreiten, machen wir hier eine Bemerkung, die ſich beſonders auf bildende Kunſt bezieht.

Dem deutſchen Künſtler, ſo wie überhaupt jedem neuen und nordiſchen, iſt es ſchwer, ja beinahe unmöglich, von dem Formloſen zur Geſtalt überzugehen, und wenn er auch bis dahin durchgedrungen wäre, ſich dabei zu erhalten.

Jeder Künſtler der eine Zeit lang in Italien gelebt hat, frage ſich: ob nicht die Gegenwart der beſten Werke alter und neuer Kunſt in ihm das unabläſſige Streben erregt habe, die menſchliche Geſtalt in ihren Proportionen, Formen, Charakteren zu ſtudiren und nachzubilden, ſich in der Ausführung allen Fleiß und Mühe zu geben, um ſich jenen Kunſtwerken, die ganz auf ſich ſelbſt ruhen, zu nähern, um ein Werk hervorzubringen, das, indem es das ſinnliche Anſchauen befriedigt, den Geiſt in ſeine höchſten Regionen erhebt? er geſtehe aber auch, daß er nach ſeiner Zurückkunft nach und nach von jenem *Streben herunterſinken* müſſe, weil er wenig Perſonen

findet, die das Gebildete eigentlich ſehen, genießen und denken mögen, ſondern meiſt nur ſolche, die ein Werk obenhin anſehen, dabei etwas Beliebiges denken, und nach ihrer Art etwas dabei empfinden und genießen.

Das ſchlechteſte Bild kann zur Empfindung und zur Einbildungskraft ſprechen, indem es ſie in Bewegung ſetzt, los und frei macht, und ſich ſelbſt überläßt; das beſte Kunſtwerk ſpricht auch zur Empfindung, aber eine höhere Sprache, die man freilich verſtehen muß; es feſſelt die Gefühle und die Einbildungskraft; es nimmt uns unſre Willkür, wir können mit dem Vollkommenen nicht ſchalten und walten wie wir wollen, wir ſind genöthigt uns ihm hinzugeben, um uns ſelbſt von ihm, erhöht und verbeſſert, wieder zu erhalten.

Daß dieß keine Träume ſind, werden wir nach und nach im Einzelnen ſo deutlich als möglich zu zeigen ſuchen, beſonders werden wir auf einen Widerſpruch aufmerkſam machen, in welchen ſich die Neuern ſo oft verwickeln. Sie nennen die Alten ihre Lehrer, ſie geſtehen jenen Werken eine unerreichbare Vortrefflichkeit zu, und entfernen ſich in Theorie und Praxis doch von den Maximen, die jene beſtändig ausübten.

Indem wir nun von dieſem wichtigen Punkte ausgehen und oft wieder auf denſelben zurückkehren werden, ſo finden wir noch andere, davon noch einiges zu erwähnen iſt.

Eines der vorzüglichſten Kennzeichen des Verfalles der Kunſt iſt die Vermiſchung der verſchiedenen Arten derſelben.

Die Künſte ſelbſt, ſo wie ihre Arten, ſind unter einander verwandt, ſie haben eine gewiſſe Neigung, ſich zu vereinigen, ja ſich in einander zu verlieren; aber eben darin beſteht die Pflicht, das Verdienſt, die Würde des ächten Künſtlers, daß er das Kunſtfach in welchem er arbeitet, von andern

abzusondern, jede Kunst und Kunstart auf sich selbst zu stellen und sie aufs möglichste zu isoliren wisse.

Man hat bemerkt, daß alle bildende Kunst zur Malerei, alle Poesie zum Drama strebe, und es kann uns diese Erfahrung künftig zu wichtigen Betrachtungen Anlaß geben.

Der ächte gesetzgebende Künstler strebt nach Kunstwahrheit, der gesetzlose, der einem blinden Trieb folgt, nach Naturwirklichkeit; durch jenen wird die Kunst zum höchsten Gipfel, durch diesen auf ihre niedrigste Stufe gebracht.

So wie mit dem Allgemeinen der Kunst, eben so verhält es sich auch mit den Arten derselben. Der Bildhauer muß anders denken und empfinden als der Maler, ja er muß anders zu Werke gehen, wenn er ein halb erhobenes Werk, als wenn er ein rundes hervorbringen will. Indem man die flach erhobenen Werke immer höher und höher machte, dann Theile, dann Figuren ablös'te, zuletzt Gebäude und Landschaften anbrachte, und so halb Malerei halb Puppenspiel darstellte, ging man immer abwärts in der wahren Kunst, und leider haben treffliche Künstler der neuern Zeit ihren Weg auf diese Weise genommen.

Wenn wir nun künftig solche Maximen, die wir für die rechten halten, aussprechen werden, wünschten wir, daß sie, wie sie aus den Kunstwerken gezogen sind, von dem Künstler praktisch geprüft werden. Wie selten kann man mit dem andern über einen Grundsatz theoretisch einig werden! Hingegen was anwendbar, was brauchbar sey, ist viel geschwinder entschieden. Wie oft sieht man Künstler bei der Wahl ihrer Gegenstände, bei der für ihre Kunst passenden Zusammensetzung im Allgemeinen, bei der Anordnung im Besondern, so wie den Maler bei der Wahl der Farben in Verlegenheit. Dann ist es Zeit einen Grundsatz zu prüfen, dann wird die

Frage leichter zu entſcheiden ſeyn, ob wir durch ihn den großen Muſtern und allem was wir an ihnen ſchätzen und lieben, näher kommen, oder ob er uns in der empiriſchen Verwirrung einer nicht genug durchdachten Erfahrung ſtecken läßt.

Gelten nun dergleichen Maximen zur Bildung des Künſtlers, zur Leitung deſſelben in mancher Verlegenheit, ſo werden ſie auch bei Entwicklung, Schätzung und Beurtheilung alter und neuer Kunſtwerke dienen, und wieder wechſelsweiſe aus der Betrachtung derſelben entſtehen. Ja, es iſt um ſo nöthiger, ſich auch hier daran zu halten, weil, unerachtet der allgemein geprieſenen Vorzüge des Alterthums, dennoch unter den Neuern ſowohl einzelne Menſchen als ganze Nationen oft eben das verkennen, worin der höchſte Vorzug jener Werke liegt.

Eine genaue Prüfung derſelben wird uns am meiſten vor dieſem Uebel bewahren. Deßhalb ſey hier nur ein Beiſpiel aufgeſtellt, wie es dem Liebhaber in der plaſtiſchen Kunſt zu gehen pflegt, damit etwa deutlich werde, wie nothwendig eine genaue Kritik der ältern ſowohl als der neuern Kunſtwerke ſey, wenn ſie einigermaaßen Nutzen bringen ſoll.

Auf jeden, der ein zwar ungeübtes, aber für das Schöne empfängliches Auge hat, wird ein ſtumpfer, unvollkommner Gypsabguß eines trefflichen alten Werks noch immer eine große Wirkung thun, denn in einer ſolchen Nachbildung bleibt doch immer die Idee, die Einfalt und Größe der Form, genug das Allgemeinſte noch übrig, ſo viel als man mit ſchlechten Augen allenfalls in der Ferne gewahr werden könnte.

Man kann bemerken, daß oft eine lebhafte Neigung zur Kunſt durch ſolche ganz unvollkommene Nachbildungen entzündet wird. Allein die Wirkung iſt dem Gegenſtande gleich, es wird mehr ein dunkles unbeſtimmtes Gefühl erregt, als daß eigentlich der Gegenſtand, in ſeinem Werth und in ſeiner

Würde, ſolchen angehenden Kunſtfreunden erſcheinen ſollte. Solche ſind es, die gewöhnlich den Grundſatz äußern: daß eine allzugenaue kritiſche Unterſuchung den Genuß zerſtöre, ſolche ſind es, die ſich gegen eine Würdigung des Einzelnen zu ſträuben und zu wehren pflegen.

Wenn ihnen aber nach und nach, bei weiterer Erfahrung und Uebung, ein ſcharfer Abguß ſtatt eines ſtumpfen, ein Original ſtatt eines Abguſſes vorgelegt wird, dann wächſ't mit der Einſicht auch das Vergnügen, und ſo ſteigt es, wenn Originale ſelbſt, wenn vollkommene Originale ihnen endlich bekannt werden.

Gern läßt man ſich in die Labyrinthe genauer Betrachtungen ein, wenn das Einzelne ſo wie das Ganze vollkommen iſt, ja man lernt einſehen, daß man das Vortreffliche nur in dem Maaße kennen lernt, in ſo fern man das Mangelhafte einzuſehen im Stande iſt. Die Reſtauration von den urſprünglichen Theilen, die Copie von dem Original zu unterſcheiden, in dem kleinſten Fragmente noch die zerſtörte Herrlichkeit des Ganzen zu ſchauen, wird der Genuß des vollendeten Kenners, und es iſt ein großer Unterſchied, ein ſtumpfes Ganze mit dunklem Sinne, oder ein vollendetes mit hellem Sinne zu beſchauen und zu faſſen.

Wer ſich mit irgend einer Kenntniß abgiebt, ſoll nach dem Höchſten ſtreben! Es iſt mit der Einſicht viel anders als mit der Ausübung, denn im Praktiſchen muß ſich jeder bald beſcheiden, daß ihm nur ein gewiſſes Maaß von Kräften zugetheilt ſey; zur Kenntniß, zur Einſicht aber ſind weit mehrere Menſchen fähig, ja man kann wohl ſagen ein jeder, der ſich ſelbſt verläugnen, ſich den Gegenſtänden unterordnen kann, der nicht mit einem ſtarren beſchränkten Eigenſinn ſich und ſeine kleinliche Einſeitigkeit in die höchſten Werke der Natur und Kunſt überzutragen ſtrebt.

Um von Kunſtwerken eigentlich und mit wahrem Nutzen für ſich und andere zu ſprechen, ſollte es freilich nur in Gegenwart derſelben geſchehen. Alles kommt aufs Anſchauen an, es kommt darauf an, daß bei dem Worte, wodurch man ein Kunſtwerk zu erläutern hofft, das beſtimmteſte gedacht werde, weil ſonſt gar nichts gedacht wird.

Daher geſchieht es ſo oft, daß derjenige der über Kunſtwerke ſchreibt bloß im Allgemeinen verweilt, wodurch wohl Ideen und Empfindungen erregt werden, ja allen Leſern, nur demjenigen nicht genug gethan wird, der mit dem Buche in der Hand vor das Kunſtwerk hintritt.

Aber eben deßwegen werden wir in mehrern Abhandlungen vielleicht in dem Falle ſeyn, das Verlangen der Leſer mehr zu reizen als zu befriedigen; denn es iſt nichts natürlicher als daß ſie ein vortreffliches Kunſtwerk, das genau zergliedert wird, ſogleich vor Augen zu haben wünſchen, um das Ganze, von dem die Rede iſt, zu genießen, und was die Theile betrifft, die Meinung, die ſie vernehmen, ihrem Urtheil zu unterwerfen.

Indem nun aber die Verfaſſer für diejenigen zu arbeiten denken, welche die Werke theils geſehen haben, theils künftig ſehen werden, ſo hoffen ſie für ſolche, die ſich in keinem der beiden Fälle befinden, dennoch das Möglichſte zu thun. Wir werden der Nachbildungen erwähnen, anzeigen wo Abgüſſe von alten Kunſtwerken, alte Kunſtwerke ſelbſt, beſonders den Deutſchen ſich näher befinden, und ſo ächter Liebhaberei und Kunſtkenntniß, ſo viel an uns liegt, zu begegnen ſuchen.

Denn nur auf dem höchſten und genauſten Begriff von Kunſt, kann eine Kunſtgeſchichte beruhen; nur wenn man das Vortrefflichſte kennt, was der Menſch hervorzubringen im Stande war, kann der pſychologiſch-chronologiſche Gang

dargeſtellt werden, den man in der Kunſt ſo wie in andern Fächern nahm, wo erſt eine beſchränkte Thätigkeit in einer trocknen, ja traurigen Nachahmung des Unbedeutenden ſo wie des Bedeutenden verweilte, ſich darauf ein lieblicheres, gemüthlicheres Gefühl gegen die Natur entwickelte, dann begleitet von Kenntniß, Regelmäßigkeit, Ernſt und Strenge, unter günſtigen Umſtänden, die Kunſt bis zum Höchſten hinaufſtieg, wo es denn zuletzt dem glücklichen Genie, das ſich von allen dieſen Hülfsmitteln umgeben fand, möglich ward, das Reizende, Vollendete hervorzubringen.

Leider aber erregen Kunſtwerke, die mit ſolcher Leichtigkeit ſich ausſprechen, die dem Menſchen ein bequemes Gefühl ſeiner ſelbſt, die ihm Heiterkeit und Freiheit einflößen, bei dem nachſtrebenden Künſtler den Begriff, daß auch das Hervorbringen bequem ſey. Da der Gipfel deſſen, was Kunſt und Genie darſtellen, eine leichte Erſcheinung iſt, ſo werden die Nachkommenden gereizt, ſich's leicht zu machen, und auf den Schein zu arbeiten.

So verliert die Kunſt ſich nach und nach von ihrer Höhe herunter, im Ganzen ſo wie im Einzelnen. Wenn wir nun aber hievon einen anſchaulichen Begriff bilden wollen, ſo müſſen wir ins Einzelne des Einzelnen hinabſteigen, welches nicht immer eine angenehme und reizende Beſchäftigung iſt, wofür aber der ſichere Blick über das Ganze nach und nach reichlich entſchädigt.

Wenn uns nun die Erfahrung bei Betrachtung der alten und mittlern Kunſtwerke gewiſſe Maximen bewährt hat, ſo bedürfen wir ihrer am meiſten bei Beurtheilung der neuen und neuſten Arbeiten; denn da bei Würdigung lebender oder kurz verſtorbener Künſtler ſo leicht perſönliche Verhältniſſe, Liebe und Haß der Einzelnen, Neigung und Abneigung der

Menge ſich einmiſchen, ſo brauchen wir Grundſätze um ſo nöthiger, um über unſre Zeitgenoſſen ein Urtheil zu äußern. Die Unterſuchung kann alsdann ſogleich auf doppelte Weiſe angeſtellt werden. Der Einfluß der Willkür wird vermindert, die Frage vor einen höhern Gerichtshof gebracht. Man kann den Grundſatz ſelbſt, ſo wie deſſen Anwendung prüfen, und wenn man ſich auch nicht vereinigen ſollte, ſo kann der ſtreitige Punkt doch ſicher und deutlich bezeichnet werden.

Beſonders wünſchten wir, daß der lebende Künſtler, bei deſſen Arbeiten wir vielleicht einiges zu erinnern hätten, unſere Urtheile auf dieſe Weiſe bedächtig prüfte. Denn jeder der dieſen Namen verdient, iſt zu unſrer Zeit genöthigt, ſich aus Arbeit und eignem Nachdenken wo nicht eine Theorie, doch einen gewiſſen Inbegriff theoretiſcher Hausmittel zu bilden, bei deren Gebrauch er ſich in mancherlei Fällen ganz leidlich befindet; man wird aber oft bemerken, daß er auf dieſem Wege ſich ſolche Maximen als Geſetze aufſtellt, die ſeinem Talent, ſeiner Neigung und Bequemlichkeit gemäß ſind. Er unterliegt einem allgemeinen menſchlichen Schickſal. Wie Viele handeln nicht in andern Fächern auf eben dieſe Weiſe! Aber wir bilden uns nicht, wenn wir das, was in uns liegt, nur mit Leichtigkeit und Bequemlichkeit in Bewegung ſetzen. Jeder Künſtler, wie jeder Menſch iſt nur ein einzelnes Weſen, und wird nur immer auf Eine Seite hängen. Deßwegen hat der Menſch auch das was ſeiner Natur entgegengeſetzt iſt, theoretiſch und praktiſch, in ſo fern es ihm möglich wird, in ſich aufzunehmen. Der leichte ſehe nach Ernſt und Strenge ſich um, der Strenge habe ein Leichtes und bequemes Weſen vor Augen, der Starke die Lieblichkeit, der Liebliche die Stärke, und jeder wird ſeine eigne Natur nur deſto mehr ausbilden, je mehr er ſich von ihr zu

entfernen ſcheint. Jede Kunſt verlangt den ganzen Menſchen, der höchſtmögliche Grad derſelben die ganze Menſchheit.

Die Ausübung der bildenden Kunſt iſt mechaniſch und die Bildung des Künſtlers fängt in ſeiner frühſten Jugend mit Recht vom Mechaniſchen an; ſeine übrige Erziehung hingegen iſt oft vernachläſſigt, da ſie doch weit ſorgfältiger ſeyn ſollte, als die Bildung anderer, welche Gelegenheit haben aus dem Leben ſelbſt Vortheil zu ziehen. Die Geſellſchaft macht einen rohen Menſchen bald höflich, ein geſchäftiges Leben den offenſten vorſichtig; literariſche Arbeiten, welche durch den Druck vor ein großes Publicum kommen, finden überall Widerſtand und Zurechtweiſung; nur der bildende Künſtler allein iſt meiſt auf eine einſame Werkſtatt beſchränkt, er hat faſt nur mit dem zu thun der ſeine Arbeit beſtellt und bezahlt, mit einem Publicum, das oft nur gewiſſen krankhaften Eindrücken folgt, mit Kennern, die ihn unruhig machen, und mit Marktrufern, welche jedes Neue mit ſolchen Lob- und Preisformeln empfangen, durch die das Vortrefflichſte ſchon hinlänglich geehrt wäre.

Doch es wird Zeit dieſe Einleitung zu ſchließen, damit ſie nicht, anſtatt dem Werke bloß voranzugehen, ihm vorlaufe und vorgreife. Wir haben bisher wenigſtens den Punkt bezeichnet, von welchem wir auszugehen gedenken; wie weit wir uns verbreiten können und werden, muß ſich erſt nach und nach entwickeln. Theorie und Kritik der Dichtkunſt wird uns hoffentlich bald beſchäftigen; was uns das Leben überhaupt, was uns Reiſen, ja was uns die Begebenheiten des Tags anbieten, ſoll nicht ausgeſchloſſen ſeyn, und ſo ſey denn noch zuletzt von einer wichtigen Angelegenheit des Augenblicks geſprochen.

Für die Bildung des Künſtlers, für den Genuß des

Kunſtfreundes war es von jeher von der größten Bedeutung, an welchem Orte ſich Kunſtwerke befanden; es war eine Zeit in der ſie, geringere Dislocationen abgerechnet, meiſtens an Ort und Stelle blieben; nun aber hat ſich eine große Veränderung zugetragen, welche für die Kunſt im Ganzen ſowohl als im Beſondern wichtige Folgen haben wird.

Man hat vielleicht jetzo mehr Urſache als jemals Italien als einen großen Kunſtkörper zu betrachten, wie er vor kurzem noch beſtand. Iſt es möglich davon eine Ueberſicht zu geben, ſo wird ſich alsdann erſt zeigen, was die Welt in dieſem Augenblicke verliert, da ſo viele Theile von dieſem großen und alten Ganzen abgeriſſen wurden.

Was in dem Act des Abreißens ſelbſt zu Grunde gegangen, wird wohl ewig ein Geheimniß bleiben; allein eine Darſtellung jenes neuen Kunſtkörpers, der ſich in Paris bildet wird in einigen Jahren möglich werden; die Methode wie ein Künſtler und Kunſtliebhaber Frankreich und Italien zu nutzen hat, wird ſich angeben laſſen, ſo wie dabei noch eine wichtige und ſchöne Frage zu erörtern iſt: was andere Nationen, beſonders Deutſche und Engländer thun ſollten, um, in dieſer Zeit der Zerſtreuung und des Verluſtes, mit einem wahren, weltbürgerlichen Sinne, der vielleicht nirgends reiner als bei Künſten und Wiſſenſchaften ſtattfinden kann, die mannichfaltigen Kunſtſchätze, die bei ihnen zerſtreut niedergelegt ſind, allgemein brauchbar zu machen, und einen idealen Kunſtkörper bilden zu helfen, der uns mit der Zeit, für das was uns der gegenwärtige Augenblick zerreißt, wo nicht entreißt, vielleicht glücklich zu entſchädigen vermöchte.

So viel im allgemeinen von der Abſicht eines Werkes, dem wir recht viel ernſthafte und wohlwollende Theilnehmer wünſchen.

Ueber Laokoon.

Ein ächtes Kunſtwerk bleibt, wie ein Naturwerk, für unſern Verſtand immer unendlich; es wird angeſchaut, empfunden; es wirkt, es kann aber nicht eigentlich erkannt, viel weniger ſein Weſen, ſein Verdienſt mit Worten ausgeſprochen werden. Was alſo hier über Laokoon geſagt iſt, hat keineswegs die Anmaßung dieſen Gegenſtand zu erſchöpfen, es iſt mehr bei Gelegenheit dieſes trefflichen Kunſtwerks als über daſſelbe geſchrieben. Möge dieſes bald wieder ſo aufgeſtellt ſeyn, daß jeder Liebhaber ſich daran freuen und darüber nach ſeiner Art reden könne.

Wenn man von einem trefflichen Kunſtwerke ſprechen will, ſo iſt es faſt nöthig von der ganzen Kunſt zu reden, denn es enthält ſie ganz, und jeder kann, ſo viel in ſeinen Kräften ſteht, auch das Allgemeine aus einem ſolchen beſondern Fall entwickeln; deßwegen ſey hier auch etwas Allgemeines vorausgeſchickt.

Alle hohen Kunſtwerke ſtellen die menſchliche Natur dar, die bildenden Künſte beſchäftigen ſich beſonders mit dem menſchlichen Körper; wir reden gegenwärtig nur von dieſen. Die Kunſt hat viele Stufen, auf jeder derſelben können vorzügliche Künſtler erſcheinen, ein vollkommenes Kunſtwerk aber begreift alle Eigenſchaften, die ſonſt nur einzeln ausgetheilt ſind.

Die höchſten Kunſtwerke, die wir kennen, zeigen uns:

Lebendige, hochorganiſirte Naturen. Man erwartet vor allem Kenntniß des menſchlichen Körpers in ſeinen

Theilen, Maaßen, innern und äußern Zwecken, Formen und Bewegungen im allgemeinen.

Charaktere. Kenntniß des Abweichens dieſer Theile in Geſtalt und Wirkung. Eigenſchaften ſondern ſich ab und ſtellen ſich einzeln dar; hierdurch entſtehen die Charaktere, und es können die verſchiedenen Kunſtwerke dadurch in ein bedeutendes Verhältniß gegen einander gebracht werden, ſo wie auch, wenn ein Werk zuſammengeſetzt iſt, ſeine Theile ſich bedeutend gegen einander verhalten können. Der Gegenſtand iſt:

In Ruhe oder Bewegung. Ein Werk oder ſeine Theile können entweder für ſich beſtehend, ruhig ihr bloßes Daſeyn anzeigend, oder auch bewegt, wirkend, leidenſchaftlich ausdrucksvoll dargeſtellt werden.

Ideal. Um hierzu zu gelangen, bedarf der Künſtler eines tiefen, gründlichen, ausdauernden Sinnes, zu dem aber noch ein hoher Sinn ſich geſellen muß, um den Gegenſtand in ſeinem ganzen Umfange zu überſehen, den höchſten darzuſtellenden Moment zu finden, und ihn alſo aus ſeiner beſchränkten Wirklichkeit herauszuheben, und ihm in einer idealen Welt Maaß, Gränze, Realität und Würde zu geben.

Anmuth. Der Gegenſtand aber und die Art ihn vorzuſtellen, ſind den ſinnlichen Kunſtgeſetzen unterworfen, nämlich der Ordnung, Faßlichkeit, Symmetrie, Gegenſtellung ꝛc., wodurch er für das Auge ſchön, das heißt, anmuthig wird.

Schönheit. Ferner iſt er dem Geſetz der geiſtigen Schönheit unterworfen, die durch das Maaß entſteht, welchem der zur Darſtellung oder Hervorbringung des Schönen gebildete Menſch alles, ſogar die Extreme zu unterwerfen weiß.

Nachdem ich die Bedingungen, welche wir von einem hohen Kunſtwerke fordern, zum voraus angegeben habe, ſo

kann ich mit wenigen Worten viel ſagen, wenn ich behaupte, daß unſre Gruppe ſie alle erfüllt, ja daß man ſie aus derſelben allein entwickeln könne.

Man wird mir den Beweis erlaſſen, daß ſie Kenntniß des menſchlichen Körpers, daß ſie das Charakteriſtiſche an demſelben, ſo wie Ausdruck und Leidenſchaft zeige. Wie hoch und ideal der Gegenſtand gefaßt ſey, wird ſich aus dem Folgenden ergeben; daß man das Werk ſchön nennen müſſe, wird wohl niemand bezweifeln, welcher das Maaß erkennt, womit das Extrem eines phyſiſchen und geiſtigen Leidens hier dargeſtellt iſt.

Hingegen wird manchem paradox ſcheinen, wenn ich behaupte, daß dieſe Gruppe auch zugleich anmuthig ſey. Hierüber alſo nur einige Worte:

Jedes Kunſtwerk muß ſich als ein ſolches anzeigen, und das kann es allein durch das, was wir ſinnliche Schönheit oder Anmuth nennen. Die Alten, weit entfernt von dem modernen Wahne, daß ein Kunſtwerk dem Scheine nach wieder ein Naturwerk werden müſſe, bezeichneten ihre Kunſtwerke als ſolche durch gewählte Ordnung der Theile; ſie erleichterten dem Auge die Einſicht in die Verhältniſſe durch Symmetrie, und ſo ward ein verwickeltes Werk faßlich. Durch eben dieſe Symmetrie und durch Gegenſtellungen wurden in leiſen Abweichungen die höchſten Contraſte möglich. Die Sorgfalt der Künſtler, mannichfaltige Maſſen gegen einander zu ſtellen, beſonders die Extremitäten der Körper bei Gruppen gegen einander in eine regelmäßige Lage zu bringen, war äußerſt überlegt und glücklich, ſo daß ein jedes Kunſtwerk, wenn man auch von dem Inhalt abſtrahirt, wenn man in der Entfernung auch nur die allgemeinſten Umriſſe ſieht, noch immer dem Auge als ein Zierrath erſcheint. Die alten Vaſen geben

uns hundert Beispiele einer solchen anmuthigen Gruppirung, und es würde vielleicht möglich seyn, stufenweise von der ruhigsten Vasengruppe bis zu der höchst bewegten des Laokoon die schönsten Beispiel einer symmetrisch künstlichen, den Augen gefälligen Zusammensetzung darzulegen. Ich getraue mir daher nochmals zu wiederholen: daß die Gruppe des Laokoon, neben allen übrigen anerkannten Verdiensten, zugleich ein Muster sey von Symmetrie und Mannichfaltigkeit, von Ruhe und Bewegung, von Gegensätzen und Stufengängen, die sich zusammen, theils sinnlich theils geistig, dem Beschauer darbieten, bei dem hohen Pathos der Vorstellung eine angenehme Empfindung erregen und den Sturm der Leiden und Leidenschaft durch Anmuth und Schönheit mildern.

Es ist ein großer Vortheil für ein Kunstwerk, wenn es selbstständig, wenn es geschlossen ist. Ein ruhiger Gegenstand zeigt sich bloß in seinem Daseyn, er ist also durch und in sich selbst geschlossen. Ein Jupiter mit einem Donnerkeil im Schooß, eine Juno, die auf ihrer Majestät und Frauenwürde ruht, eine in sich versenkte Minerva sind Gegenstände, die gleichsam nach außen keine Beziehung haben, sie ruhen auf und in sich und sind die ersten, liebsten Gegenstände der Bildhauerkunst. Aber in dem herrlichen Cirkel des mythischen Kunstkreises, in welchem die einzelnen selbstständigen Naturen stehen und ruhen, giebt es kleinere Cirkel, wo die einzelnen Gestalten in Bezug auf andere gedacht und gearbeitet sind. Z. E. die neun Musen mit ihrem Führer Apoll, ist jede für sich gedacht und ausgeführt, aber in dem ganzen mannichfaltigen Chor wird sie noch interessanter. Geht die Kunst zum leidenschaftlich Bedeutenden über, so kann sie wieder auf dieselbe Weise handeln: sie stellt uns entweder einen Kreis von Gestalten dar, die unter einander einen leidenschaftlichen

Bezug haben, wie Niobe mit ihren Kindern, verfolgt von Apoll und Diana; oder ſie zeigt uns in Einem Werke die Bewegung zugleich mit ihrer Urſache. Wir gedenken hier nur des anmuthigen Knaben, der ſich den Dorn aus dem Fuße zieht, der Ringer, zweier Gruppen von Faunen und Nymphen in Dresden, und der bewegten herrlichen Gruppe des Laokoon.

Die Bildhauerkunſt wird mit Recht ſo hoch gehalten, weil ſie die Darſtellung auf ihren höchſten Gipfel bringen kann und muß, weil ſie den Menſchen von allem, was ihm nicht weſentlich iſt, entblößt. So iſt auch bei dieſer Gruppe Laokoon ein bloßer Name; von ſeiner Prieſterſchaft, von ſeinem trojaniſch-nationellen, von allem poetiſchen und mythologiſchen Beiweſen haben ihn die Künſtler entkleidet; er iſt nichts von allem wozu ihn die Fabel macht, es iſt ein Vater mit zwei Söhnen, in Gefahr zwei gefährlichen Thieren unterzuliegen. So ſind auch hier keine göttergeſandten, ſondern bloß natürliche Schlangen, mächtig genug einige Menſchen zu überwältigen, aber keineswegs, weder in ihrer Geſtalt noch Handlung, außerordentliche, rächende, ſtrafende Weſen. Ihrer Natur gemäß ſchleichen ſie heran, umſchlingen, ſchnüren zuſammen, und die eine beißt erſt gereizt. Sollte ich dieſe Gruppe, wenn mir keine weitere Deutung derſelben bekannt wäre, erklären, ſo würde ich ſie eine tragiſche Idylle nennen. Ein Vater ſchlief neben ſeinen beiden Söhnen, ſie wurden von Schlangen umwunden und ſtreben nun erwachend, ſich aus dem lebendigen Netze loszureißen.

Aeußerſt wichtig iſt dieſes Kunſtwerk durch die Darſtellung des Moments. Wenn ein Werk der bildenden Kunſt ſich wirklich vor dem Auge bewegen ſoll, ſo muß ein vorübergehender Moment gewählt ſeyn; kurz vorher darf kein Theil des Ganzen ſich in dieſer Lage befunden haben, kurz nachher

muß jeder Theil genöthigt ſeyn, dieſe Lage zu verlaſſen; dadurch wird das Werk Millionen Anſchauern immer wieder neu lebendig ſeyn.

Um die Intention des Laokoon recht zu faſſen, ſtelle man ſich in gehöriger Entfernung, mit geſchloſſenen Augen, davor; man öffne ſie und ſchließe ſie ſogleich wieder, ſo wird man den ganzen Marmor in Bewegung ſehen, man wird fürchten, indem man die Augen wieder öffnet, die ganze Gruppe verändert zu finden. Ich möchte ſagen, wie ſie jetzt daſteht, iſt ſie ein fixirter Blitz, eine Welle, verſteinert im Augenblicke da ſie gegen das Ufer anſtrömt. Dieſelbe Wirkung entſteht, wenn man die Gruppe Nachts bei der Fackel ſieht.

Der Zuſtand der drei Figuren iſt mit der höchſten Weisheit ſtufenweiſe dargeſtellt; der älteſte Sohn iſt nur an den Extremitäten verſtrickt, der zweite öfters umwunden, beſonders iſt ihm die Bruſt zuſammengeſchnürt; durch die Bewegung des rechten Arms ſucht er ſich Luft zu machen, mit der Linken drängt er ſanft den Kopf der Schlange zurück, um ſie abzuhalten, daß ſie nicht noch einen Ring um die Bruſt ziehe; ſie iſt im Begriff unter der Hand wegzuſchlüpfen, keineswegs aber beißt ſie. Der Vater hingegen will ſich und die Kinder von dieſen Umſtrickungen mit Gewalt befreien, er preßt die andere Schlange, und dieſe, gereizt, beißt ihn in die Hüfte.

Um die Stellung des Vaters ſowohl im Ganzen als nach allen Theilen des Körpers zu erklären, ſcheint es mir am vortheilhafteſten, das augenblickliche Gefühl der Wunde als die Haupturſache der ganzen Bewegung anzugeben. Die Schlange hat nicht gebiſſen, ſondern ſie beißt und zwar in den weichen Theil des Körpers, über und etwas hinter der Hüfte. Die Stellung des reſtaurirten Kopfes der Schlange

hat den eigentlichen Biß nie recht angegeben, glücklicherweiſe haben ſich noch die Reſte der beiden Kinnladen an dem hintern Theil der Statue erhalten, wenn nur nicht dieſe höchſt wichtigen Spuren bei der jetzigen traurigen Veränderung auch verloren gehen! Die Schlange bringt dem unglücklichen Manne eine Wunde an dem Theile bei, wo der Menſch gegen jeden Reiz ſehr empfindlich iſt, wo ſogar ein geringer Kitzel jene Bewegung hervorbringt, welche wir hier durch die Wunde bewirkt ſehen: der Körper flieht auf die entgegengeſetzte Seite, der Leib zieht ſich ein, die Schulter drängt ſich herunter, die Bruſt tritt hervor, der Kopf ſenkt ſich nach der berührten Seite; da ſich nun noch in den Füßen, die gefeſſelt, und in den Armen, die ringend ſind, der Ueberreſt der vorhergehenden Situation oder Handlung zeigt, ſo entſteht eine Zuſammenwirkung von Streben und Fliehen, von Wirken und Leiden, von Anſtrengen und Nachgeben, die vielleicht unter keiner andern Bedingung möglich wäre. Man verliert ſich in Erſtaunen über die Weisheit der Künſtler, wenn man verſucht den Biß an einer andern Stelle anzubringen, die ganze Gebärde würde verändert ſeyn, und auf keine Weiſe iſt ſie ſchicklicher denklich. Es iſt alſo dieſes ein Hauptſatz: der Künſtler hat uns eine ſinnliche Wirkung dargeſtellt, er zeigt uns auch die ſinnliche Urſache. Der Punkt des Biſſes, ich wiederhole es, beſtimmt die gegenwärtigen Bewegungen der Glieder: das Fliehen des Unterkörpers, das Einziehen des Leibes, das Hervorſtreben der Bruſt, das Niederzucken der Achſel und des Hauptes, ja alle die Züge des Angeſichts ſeh' ich durch dieſen augenblicklichen, ſchmerzlichen, unerwarteten Reiz entſchieden.

Fern aber ſey es von mir, daß ich die Einheit der menſchlichen Natur trennen, daß ich den geiſtigen Kräften dieſes

herrlich gebildeten Mannes ihr Mitwirken abläugnen, daß ich das Streben und Leiden einer großen Natur verkennen ſollte. Angſt, Furcht, Schrecken, väterliche Neigung ſcheinen auch mir ſich durch dieſe Adern zu bewegen, in dieſer Bruſt aufzuſteigen, auf dieſer Stirn ſich zu furchen; gern geſteh' ich, daß mit dem ſinnlichen auch das geiſtige Leiden auf der höchſten Stufe dargeſtellt ſey, nur trage man die Wirkung, die das Kunſtwerk auf uns macht, nicht zu lebhaft auf das Werk ſelbſt über, beſonders ſehe man keine Wirkung des Gifts bei einem Körper, den erſt im Augenblicke die Zähne der Schlange ergreifen; man ſehe keinen Todeskampf bei einem herrlichen, ſtrebenden, geſunden, kaum verwundeten Körper. Hier ſey mir eine Bemerkung erlaubt, die für die bildende Kunſt von Wichtigkeit iſt: der höchſte pathetiſche Ausdruck den ſie darſtellen kann, ſchwebt auf dem Uebergange eines Zuſtandes in den andern. Man ſehe ein lebhaftes Kind, das mit aller Energie und Luſt des Lebens rennt, ſpringt und ſich ergötzt, dann aber etwa unverhofft von einem Geſpielen hart getroffen oder ſonſt phyſiſch oder moraliſch heftig verletzt wird; dieſe neue Empfindung theilt ſich wie ein elektriſcher Schlag allen Gliedern mit, und ein ſolcher Ueberſprung iſt im höchſten Sinne pathetiſch, es iſt ein Gegenſatz, von dem man ohne Erfahrung keinen Begriff hat. Hier wirkt nun offenbar der geiſtige ſowohl als der phyſiſche Menſch. Bleibt alsdann bei einem ſolchen Uebergange noch die deutliche Spur vom vorhergehenden Zuſtande, ſo entſteht der herrlichſte Gegenſtand für die bildende Kunſt, wie beim Laokoon der Fall iſt, wo Streben und Leiden in Einem Augenblick vereinigt ſind. So würde z. B. Eurydice, die im Moment, da ſie mit geſammelten Blumen fröhlich über die Wieſe geht, von einer getretenen Schlange in die Ferſe gebiſſen wird, eine ſehr

pathetiſche Statue machen, wenn nicht allein durch die herabfallenden Blumen, ſondern durch die Richtung aller Glieder und das Schwanken der Falten der doppelte Zuſtand des fröhlichen Vorſchreitens und des ſchmerzlichen Anhaltens ausgedrückt werden könnte.

Wenn wir nun die Hauptfigur in dieſem Sinne gefaßt haben, ſo können wir auf die Verhältniſſe, Abſtufungen und Gegenſätze ſämmtlicher Theile des ganzen Werkes mit einem freien und ſichern Blicke hinſehen.

Der gewählte Gegenſtand iſt einer der glücklichſten die ſich denken laſſen. Menſchen mit gefährlichen Thieren im Kampfe, und zwar mit Thieren, die nicht als Maſſen oder Gewalten, ſondern als ausgetheilte Kräfte wirken, nicht von Einer Seite drohen, nicht einen zuſammengefaßten Widerſtand fordern, ſondern die nach ihrer ausgedehnten Organiſation fähig ſind, drei Menſchen, mehr oder weniger, ohne Verletzung zu paralyſiren. Durch dieſes Mittel der Lähmung wird, bei der großen Bewegung, über das Ganze ſchon eine gewiſſe Ruhe und Einheit verbreitet. Die Wirkungen der Schlangen ſind ſtufenweiſe angegeben. Die eine umſchlingt nur, die andre wird gereizt und verletzt ihren Gegner. Die drei Menſchen ſind gleichfalls äußerſt weiſe gewählt: Ein ſtarker wohlgebauter Mann, aber ſchon über die Jahre der größten Energie hinaus, weniger fähig Schmerz und Leiden zu widerſtehen. Man denke ſich an ſeiner Statt einen rüſtigen Jüngling, und die Gruppe wird ihren ganzen Werth verlieren. Mit ihm leiden zwei Knaben, die, ſelbſt dem Maaße nach, gegen ihn klein gehalten ſind; abermals zwei Naturen empfänglich für Schmerz.

Der jüngere ſtrebt unmächtig, er iſt geängſtigt aber nicht verletzt; der Vater ſtrebt mächtig, aber unwirkſam, vielmehr

bringt ſein Streben die entgegengeſetzte Wirkung hervor. Er reizt ſeinen Gegner und wird verwundet. Der älteſte Sohn iſt am leichteſten verſtrickt; er fühlt weder Beklemmung noch Schmerz, er erſchrickt über die augenblickliche Verwundung und Bewegung ſeines Vaters, er ſchreit auf, indem er das Schlangenende von dem einen Fuße abzuſtreifen ſucht; hier iſt alſo noch ein Beobachter, Zeuge und Theilnehmer bei der That, und das Werk iſt abgeſchloſſen.

Was ich ſchon im Vorbeigehen berührt habe, will ich hier noch beſonders bemerken: daß alle drei Figuren eine doppelte Handlung äußern, und ſo höchſt mannichfaltig beſchäftigt ſind. Der jüngſte Sohn will ſich durch Erhöhung des rechten Arms Luft machen, und drängt mit der linken Hand den Kopf der Schlange zurück, er will ſich das gegenwärtige Uebel erleichtern und das größere verhindern: der höchſte Grad von Thätigkeit, der ihm in ſeiner gefangenen Lage noch übrig bleibt. Der Vater ſtrebt ſich von den Schlangen loszuwinden und der Körper flieht zugleich vor dem augenblicklichen Biſſe. Der älteſte Sohn entſetzt ſich vor der Bewegung des Vaters, und ſucht ſich von der leicht umwindenden Schlange zu befreien.

Schon oben iſt der Gipfel des vorgeſtellten Augenblicks als ein großer Vorzug dieſes Kunſtwerks gerühmt, und hier iſt noch beſonders davon zu ſprechen.

Wir nahmen an, daß natürliche Schlangen einen Vater mit ſeinen Söhnen im Schlaf umwunden, damit wir bei Betrachtung der Momente eine Steigerung vor uns ſähen. Die erſten Augenblicke des Umwindens im Schlafe ſind ahndungsvoll, aber für die Kunſt unbedeutend. Man könnte vielleicht einen ſchlafenden jungen Hercules bilden, wie er von Schlangen umwunden wird, deſſen Geſtalt und Ruhe

uns aber zeigte, was wir von ſeinem Erwachen zu erwarten hätten.

Sehen wir nun weiter und denken uns den Vater, der ſich mit ſeinen Kindern, es ſey nun wie es ſey, von Schlangen umwunden fühlt, ſo giebt es nur Einen Moment des höchſten Intereſſe: wenn der eine Körper durch die Umwindung wehrlos gemacht iſt, wenn der andere zwar wehrhaft aber verletzt iſt, und dem dritten eine Hoffnung zur Flucht übrigbleibt. In dem erſten Falle iſt der jüngere Sohn, im zweiten der Vater, im dritten der ältere Sohn. Man verſuche noch einen andern Fall zu finden! man ſuche die Rollen anders, als ſie hier ausgetheilt ſind, zu vertheilen!

Denken wir nun die Handlung vom Anfang herauf und erkennen, daß ſie gegenwärtig auf dem höchſten Punkt ſteht, ſo werden wir, wenn wir die nächſtfolgenden und fernern Momente bedenken, ſogleich gewahr werden, daß ſich die ganze Gruppe verändern muß, und daß kein Augenblick gefunden werden kann, der dieſem an Kunſtwerth gleich ſey. Der jüngſte Sohn wird entweder von der umwindenden Schlange erſtickt, oder, wenn er ſie reizen ſollte, in ſeinem völlig hülfloſen Zuſtande, noch gebiſſen. Beide Fälle ſind unerträglich, weil ſie ein letztes ſind, das nicht dargeſtellt werden ſoll. Was den Vater betrifft, ſo wird er entweder von der Schlange noch an andern Theilen gebiſſen, wodurch die ganze Lage ſeines Körpers ſich verändern muß, und die erſten Biſſe für den Zuſchauer entweder verloren gehen, oder wenn ſie angezeigt werden ſollten, ekelhaft ſeyn würden; oder die Schlange kann auch ſich umwenden und den älteſten Sohn anfallen, dieſer wird alsdann auf ſich ſelbſt zurückgeführt, die Begebenheit verliert ihren Theilnehmer, der letzte Schein von Hoffnung iſt aus der Gruppe verſchwunden, es iſt keine tragiſche,

es iſt eine grauſame Vorſtellung. Der Vater der jetzt in ſeiner Größe und in ſeinem Leiden auf ſich ruht, müßte ſich gegen den Sohn wenden, er würde theilnehmende Nebenfigur.

Der Menſch hat bei eignen und fremden Leiden nur drei Empfindungen, Furcht, Schrecken und Mitleiden, das bange Vorausſehen eines ſich annähernden Uebels, das unerwartete Gewahrwerden gegenwärtigen Leidens und die Theilnahme an dauernden oder vergangenen; alle drei werden durch dieſes Kunſtwerk dargeſtellt und erregt, und zwar in den gehörigſten Abſtufungen.

Die bildende Kunſt, die immer für den Moment arbeitet, wird, ſobald ſie einen pathetiſchen Gegenſtand wählt, denjenigen ergreifen der Schrecken erweckt, dahingegen Poeſie ſich an ſolche hält, die Furcht und Mitleiden erregen. Bei der Gruppe des Laokoon erregt das Leiden des Vaters Schrecken und zwar im höchſten Grad, an ihm hat die Bildhauerkunſt ihr höchſtes gethan; allein theils um den Cirkel aller menſchlichen Empfindungen zu durchlaufen, theils um den heftigen Eindruck des Schreckens zu mildern, erregt ſie Mitleiden für den Zuſtand des jüngern Sohns, und Furcht für den ältern, indem ſie für dieſen auch noch Hoffnung übrig läßt. So brachten die Künſtler durch Mannichfaltigkeit ein gewiſſes Gleichgewicht in ihre Arbeit, milderten und erhöhten Wirkung durch Wirkungen, und vollendeten ſowohl ein geiſtiges als ein ſinnliches Ganze.

Genug wir dürfen kühnlich behaupten, daß dieſes Kunſtwerk ſeinen Gegenſtand erſchöpfe, und alle Kunſtbedingungen glücklich erfülle. Es lehrt uns: daß, wenn der Meiſter ſein Schönheitsgefühl ruhigen und einfachen Gegenſtänden einflößen kann, ſich doch eigentlich daſſelbe in ſeiner höchſten Energie und Würde zeige, wenn es bei Bildung mannichfaltiger

Charaktere seine Kraft beweis't, und die leidenschaftlichen Ausbrüche der menschlichen Natur in der Kunstnachahmung zu mäßigen und zu bändigen versteht. Wir geben in der Folge wohl eine genauere Beschreibung der Statuen, welche unter dem Namen der Familie der Niobe bekannt sind, so wie auch der Gruppe des Farnesischen Stiers; sie gehören unter die wenigen pathetischen Darstellungen, welche uns von alter Sculptur übriggeblieben sind.

Gewöhnlich haben sich die Neuern bei der Wahl solcher Gegenstände vergriffen. Wenn Milo, mit beiden Händen in einer Baumspalte gefangen, von einem Löwen angefallen wird, so wird die Kunst sich vergebens bemühen, daraus ein Werk zu bilden, das eine reine Theilnahme erregen könnte. Ein doppelter Schmerz, eine vergebliche Anstrengung, ein hülfloser Zustand, ein gewisser Untergang können nur Abscheu erregen, wenn sie nicht ganz kalt lassen.

Und zuletzt nur noch ein Wort über das Verhältniß des Gegenstandes zur Poesie.

Man ist höchst ungerecht gegen Virgil und die Dichtkunst, wenn man das geschlossenste Meisterwerk der Bildhauerarbeit mit der episodischen Behandlung in der Aeneis auch nur einen Augenblick vergleicht. Da einmal der unglückliche vertriebene Aeneas selbst erzählen soll, daß er und seine Landsleute die unverzeihliche Thorheit begangen haben, das bekannte Pferd in ihre Stadt zu führen, so muß der Dichter nur darauf denken, wie die Handlung zu entschuldigen sey. Alles ist auch darauf angelegt, und die Geschichte des Laokoon steht hier als ein rhetorisches Argument, bei dem eine Uebertreibung, wenn sie nur zweckmäßig ist, gar wohl gebilligt werden kann. So kommen ungeheure Schlangen aus dem Meere, mit Kämmen auf dem Haupte, eilen auf die Kinder des Priesters, der das

Pferd verletzt hatte, umwickeln ſie, beißen ſie, begeifern ſie; umwinden und umſchlingen darauf Bruſt und Hals des zu Hülfe eilenden Vaters, und ragen mit ihren Köpfen triumphirend hoch empor, indem der Unglückliche unter ihren Wendungen vergebens um Hülfe ſchreit. Das Volk entſetzt ſich und flieht beim Anblick, niemand wagt es mehr, ein Patriot zu ſeyn, und der Zuhörer, durch die abenteuerliche und ekelhafte Geſchichte erſchreckt, giebt denn auch gern zu, daß das Pferd in die Stadt gebracht werde.

So ſteht alſo die Geſchichte Laokoons im Virgil bloß als ein Mittel zu einem höhern Zwecke, und es iſt noch eine große Frage, ob die Begebenheit an ſich ein poetiſcher Gegenſtand ſey.

Der Sammler und die Seinigen.

Erſter Brief.

Wenn Ihr Abſchied, nach den zwei vergnügten nur zu ſchnell verfloßnen Tagen, mich eine große Lücke und Leere fühlen ließ, ſo hat Ihr Brief, den ich ſo bald erhielt, ſo haben die beigefügten Manuſcripte mich wieder in eine behagliche Stimmung verſetzt, derjenigen ähnlich, die ich in Ihrer Gegenwart empfand. Ich habe mich unſers Geſprächs wieder erinnert, ich habe mich jetzt wie damals gefreut, daß wir in ſo vielen Fällen als Kunſtbeurtheiler zuſammentreffen.

Dieſe Entdeckung iſt mir doppelt ſchätzbar, indem ich Ihre Meinung, ſo wie die meinige, täglich prüfen kann, ich darf nur ein Fach meiner Sammlung, welches ich will, vornehmen, darf es durchgehen und mit unſern theoretiſchen und praktiſchen Aphorismen zuſammenhalten. Da geht es denn oft recht gut und heiter, manchmal ſtoße ich an, manchmal kann ich weder mit Ihnen noch mit mir ſelbſt einig werden. Indeſſen bewährt ſich doch, daß man ſchon viel gewonnen hat, wenn man in Hauptſachen mit einander übereintrifft, wenn das Kunſturtheil, das zwar wie eine Wage immer hin und wieder ſchwankt, doch an einem tüchtigen Kloben befeſtigt iſt und nicht, wenn ich im Gleichniß verharren darf, Wage und Wagſchalen zugleich hin und wieder geworfen werden.

Sie haben für die Schrift, die Sie herauszugeben gedenken, *durch dieſe Probeſtücke* meine Hoffnungen und meine

ſtille Theilnahme verſtärkt, und gern will ich auch auf irgend eine Weiſe, deren ich mich fähig fühle, zu Ihren Abſichten mit beitragen. Theorie iſt nie meine Sache geweſen, was Sie von meinen Erfahrungen brauchen können, ſteht von Herzen zu Dienſten. Und um hiervon einen Beweis zu geben, fange ich ſogleich an, Ihren Wunſch zu erfüllen. Ich werde Ihnen nach und nach die Geſchichte meiner Sammlung aufzeichnen, deren wunderliche Elemente ſchon manchen überraſcht haben, wenn er gleich durch den Ruf ſchon genugſam vorbereitet zu mir kam. Auch Ihnen iſt es alſo gegangen. Sie wunderten ſich über den ſeltſamen Reichthum in den verſchiedenſten Fächern, und Ihre Verwunderung würde noch geſtiegen ſeyn, wenn Zeit und Neigung Ihnen erlaubt hätte, von allem Kenntniß zu nehmen, was ich beſitze.

Von meinem Großvater brauche ich am wenigſten zu ſagen, er legte den Grund zum Ganzen, und wie gut er ihn gelegt hat, bürgt mir ſelbſt Ihre Aufmerkſamkeit auf alles das, was ſich von ihm herſchrieb. Sie hefteten ſich vorzüglich an dieſen Pfeiler unſers ſeltſamen Familiengebäudes, mit einer ſolchen Neigung und Liebe, daß ich Ihre Ungerechtigkeit gegen einige andere Fächer nicht unangenehm empfand und gern mit Ihnen bei jenen Werken verweilte, die auch mir, wegen ihres Werths, ihres Alters und ihres Herkommens heilig ſind. Freilich kommt es viel auf den Charakter, auf die Neigung eines Liebhabers an, wohin die Liebe zum Gebildeten, wohin der Sammlungsgeiſt, zwei Neigungen, die ſich oft im Menſchen finden, ihre Richtung nehmen ſollen, und eben ſo viel, möchte ich behaupten, hängt der Liebhaber von der Zeit ab, in die er kommt, von den Umſtänden, unter denen er ſich befindet, von gleichzeitigen Künſtlern und Kunſthändlern, von den Ländern, die er zuerſt beſucht, von

den Nationen, mit denen er in irgend einem Verhältniß steht. Gewiß von tausend dergleichen Zufälligkeiten hängt er ab. Was kann nicht alles zusammentreffen, um ihn solid oder flüchtig, liberal oder auf irgend eine Weise beschränkt, überschauend oder einseitig zu machen!

Dem Glücke sey es gedankt, daß mein Großvater in die beste Zeit, in die glücklichste Lage kam, um das an sich zu ziehen, was einem Privatmanne gegenwärtig fast unmöglich seyn würde. Rechnungen und Briefe über den Ankauf sind noch in meinen Händen, und wie unverhältnißmäßig sind die Preise gegen die jetzigen, die eine allgemeinere Liebhaberei aller Nationen so hoch gesteigert hat.

Ja, die Sammlung dieses würdigen Mannes ist für mich, für meine übrigen Besitzungen, für mein Verhältniß und mein Urtheil, was die Dresdener Sammlungen für Deutschland sind, eine ewige Quelle ächter Kenntniß für den Jüngling, für den Mann Stärkung des Gefühls und guter Grundsätze, und für einen jeden, selbst für den flüchtigsten Beschauer, heilsam; denn das Vortreffliche wirkt auf Eingeweihte nicht allein. Ihr Ausspruch, meine Herren, daß keines dieser Werke, die sich von meinem guten Alten herschreiben, sich neben jenen königlichen Schätzen schämen dürfte, hat mich nicht stolz, er hat mich nur zufrieden gemacht, denn in der Stille hatte ich dieses Urtheil schon selbst gewagt.

Ich schließe diesen Brief, ohne meinen Vorsatz erfüllt zu haben. Ich schwätzte anstatt zu erzählen. Zeigt sich doch in beiden die gute Laune eines Alten so gern. Kaum habe ich noch Platz, Ihnen zu sagen: daß Oheim und Nichten Sie herzlich grüßen und daß Julie besonders sich öfter und lebhafter nach der lange verzögerten Dresdener Reise erkundigt, weil sie hoffen kann, unterwegs ihre neuen und so lebhaft

verehrten Freunde wieder zu sehen. Und fürwahr auch keiner ihrer alten Freunde soll sich herzlicher als der Oheim unterzeichnen

Ihren treu verbundenen.

Zweiter Brief.

Sie haben durch die gute Aufnahme des jungen Mannes, der sich mit einem Briefe von mir bei Ihnen vorstellte, eine doppelte Freude gemacht, indem Sie ihm einen heitern Tag und mir durch ihn eine lebhafte mündliche Nachricht von Sich, Ihrem Zustande, Ihren Arbeiten und Vorsätzen verschafften.

Diese lebhafte Unterhaltung über Sie, in den ersten Augenblicken seiner Wiederkunft, verbarg mir, wie sehr er sich in seiner Abwesenheit verändert hat. Als er auf Akademien zog, versprach er viel. Er trat aus der Schule, stark im Griechischen und Lateinischen, mit schönen Kenntnissen beider Literaturen, bewandert in der alten und neuen Geschichte, nicht ungeübt in der Mathematik und was noch alles erfordert wird, um dereinst ein tüchtiger Schulmann zu werden, und nun kommt er zu unserer größten Betrübniß als Philosoph zurück. Der Philosophie hat er sich vorzüglich, ja ausschließlich gewidmet und unsere kleine Societät, mich eingeschlossen, die wir denn freilich keine sonderlichen philosophischen Anlagen zu haben scheinen, ist sämmtlich um Unterhaltung mit ihm verlegen; was wir verstehen, interessirt ihn nicht, und was ihn interessirt, verstehen wir nicht. Er redet eine neue Sprache und wir sind zu alt, sie ihm abzulernen.

Was ist das mit der Philosophie und besonders mit der

neuen für eine wunderliche Sache! In ſich ſelbſt hineinzugehen, ſeinen eigenen Geiſt über ſeinen Operationen zu ertappen, ſich ganz in ſich zu verſchließen, um die Gegenſtände deſto beſſer kennen zu lernen! Iſt das wohl der rechte Weg? Der Hypochondriſt, ſieht der die Sachen beſſer an, weil er immer in ſich gräbt und ſich untergräbt? Gewiß dieſe Philoſophie ſcheint mir eine Art von Hypochondrie zu ſeyn, eine falſche Art von Neigung, der man einen prächtigen Namen gegeben hat. Verzeihen Sie einem Alten, verzeihen Sie einem praktiſchen Arzte.

Doch hievon ja nichts weiter! Die Politik hat mir meinen Humor nicht verdorben, und es ſoll der Philoſophie gewiß auch nicht gelingen; alſo geſchwind, ins Aſyl der Kunſt! geſchwind zur Geſchichte, die ich verſprochen habe, damit nicht dieſem Briefe gerade das mangle, weßwegen er angefangen iſt.

Als mein Großvater todt war, zeigte der Vater erſt, daß er nur für eine gewiſſe Art von Kunſtwerken eine entſchiedne Liebhaberei habe, ihn erfreute die genaue Nachahmung der natürlichen Dinge, die man damals mit Waſſerfarben auf einen hohen Grad getrieben hatte. Erſt ſchaffte er nur ſolche Blätter an, dann hielt er ſich einige Maler im Solde, die ihm Vögel, Blumen, Schmetterlinge und Muſcheln mit der größten Genauigkeit malen mußten. Nichts Merkwürdiges kam in der Küche, dem Garten, oder auf dem Felde vor, das nicht gleich durch den Pinſel aufs Papier fixirt worden wäre, und ſo hat er manche Abweichungen verſchiedener Geſchöpfe bewahrt, die, wie ich ſehe, den Naturforſchern intereſſant ſind.

Nach und nach ging er weiter, er erhub ſich zum Portrait. Er liebte ſeine Frau, ſeine Kinder; ſeine Freunde

waren ihm werth, daher die Anlage jener Sammlung von Portraiten.

Sie erinnern ſich auch wohl der vielen kleinen Bildniſſe in Oel auf Kupfer gemalt. Große Meiſter hatten in früherer Zeit, vielleicht zur Erholung, vielleicht aus Freundſchaft, dergleichen verfertigt, es war daraus eine löbliche Gewohnheit, ja eine eigne Art Malerei geworden, auf welche ſich beſondere Künſtler legten.

Dieſes Format hatte ſeine eignen Vortheile. Ein Portrait in Lebensgröße, und wäre es nur ein Kopf, oder ein Kniestück, nimmt für das Intereſſe, das es bringt, immer einen zu großen Raum ein. Jeder fühlende, wohlhabende Mann ſollte ſich und ſeine Familie, und zwar in verſchiednen Epochen des Lebens, malen laſſen. Von einem geſchickten Künſtler, bedeutend, in einem kleinen Raume vorgeſtellt, würde man wenig Platz einnehmen, man könnte auch alle ſeine guten Freunde um ſich her verſammeln, und die Nachkommen würden für dieſe Geſellſchaft noch immer ein Plätzchen finden. Ein großes Portrait hingegen macht, gewöhnlicher Weiſe, beſonders in den neuern Zeiten, zugleich mit dem Beſitzer den Erben Platz, und die Moden verändern ſich ſo ſehr, daß eine, ſelbſt gutgemalte, Großmutter zu den Tapeten, den Möbels und dem übrigen Zimmerſchmuck ihrer Enkelin unmöglich mehr paſſen kann.

Indeſſen hängt der Künſtler vom Liebhaber ſeiner Zeit, ſo wie der Liebhaber vom gleichzeitigen Künſtler ab. Der gute Meiſter, der jene kleinen Portraite faſt noch allein zu machen verſtand, war geſtorben, ein anderer fand ſich, der die lebensgroßen Bilder malte.

Mein Vater hatte ſchon lange einen ſolchen in der Nähe *gewünſcht*, ſeine Neigung ging dahin, ſich ſelbſt und ſeine

Familie in natürlicher Größe zu ſehen. Denn wie jeder Vogel, jedes Inſect, das vorgeſtellt wurde, genau ausgemeſſen ward und, außer ſeiner übrigen Wahrheit, auch noch der Größe nach genau mit dem Gegenſtand übereinſtimmen mußte, ſo wollte er auch, accurat wie er ſich im Spiegel ſah, auf der Leinwand dargeſtellt ſeyn. Sein Wunſch ward ihm endlich erfüllt, ein geſchickter Mann fand ſich, der ſich auch eine Zeit lang bei uns zu verweilen gefallen ließ. Mein Vater ſah gut aus, meine Mutter war eine wohlgebildete Frau, meine Schweſter übertraf alle ihre Landsmänninnen an Schönheit und Reiz; nun ging es an ein Malen und man hatte nicht an Einer Vorſtellung genug. Beſonders wurde meine Schweſter, wie Sie geſehen haben, in mehr als Einer Maske vorgeſtellt. Man machte auch Anſtalt zu einem großen Familiengemälde, das aber nur bis zur Zeichnung gelangte, indem man ſich weder über Erfindung noch Zuſammenſetzung vereinigen konnte.

Ueberhaupt blieb mein Vater unbefriedigt. Der Künſtler hatte ſich in der Franzöſiſchen Schule gebildet, die Gemälde waren harmoniſch, geiſtreich und ſchienen natürlich; doch genau mit dem Urbilde verglichen, ließen ſie vieles wünſchen, und einige derſelben wurden, da der Künſtler die einzelnen Bemerkungen meines Vaters aus Gefälligkeit zu nutzen unternahm, am Ende ganz und gar verdorben.

Unvermuthet ward endlich meinem Vater ſein Wunſch im ganzen Umfange gewährt. Der Sohn unſeres Künſtlers, ein junger Mann voller Anlagen, der bei einem Oheim, den er beerben ſollte, einem Deutſchen, von Jugend auf in der Lehre geweſen war, beſuchte ſeinen Vater, und der meinige entdeckte in ihm ein Talent das ihn völlig befriedigte. Meine Schweſter ſollte ſogleich von ihm dargeſtellt werden,

und es geſchah mit einer unglaublichen Genauigkeit, woraus zwar zuletzt kein geſchmackvolles, aber natürliches und wahres Bild entſprang. Da ſtand ſie nun wie ſie gewöhnlich in den Garten ging, ihre braunen Haare theils um die Stirne fallend, theils in ſtarken Zöpfen zurückgeflochten und mit einem Bande hinaufgebunden, den Sonnenhut am Arm, mit den ſchönſten Nelken, die der Vater beſonders ſchätzte, ausgefüllt und eine Pfirſche in der Hand, von einem Baume, der dieſes Jahr zuerſt getragen hatte.

Glücklicherweiſe fanden ſich dieſe Umſtände ſehr wahr zuſammen ohne abgeſchmackt zu ſeyn, mein Vater war entzückt, und der alte Maler machte ſeinem Sohne gerne Platz, mit deſſen Arbeiten nun eine ganz neue Epoche in unſerm Hauſe ſich eröffnete, die mein Vater als die vergnügteſte Zeit ſeines Lebens anſah. Jede Perſon ward nun gemalt, mit allem, womit ſie ſich gewöhnlich beſchäftigte, was ſie gewöhnlich umgab. Ich darf Ihnen von dieſen Bildern nichts weiter ſagen, Sie haben gewiß die neckiſche Geſchäftigkeit meiner Julie nicht vergeſſen, die Ihnen nach und nach faſt das ganze Beiweſen der Gemälde, in ſo fern ſich die Requiſiten noch im Hauſe fanden, zuſammenſchaffte, um Sie von der höchſten Wahrheit der Nachahmung zu überzeugen. Da war des Großvaters Schnupftabacksdoſe, ſeine große ſilberne Taſchenuhr, ſein Stock mit dem Topasknopfe, die Nähladе der Großmutter und ihre Ohrringe. Julie hatte ſelbſt noch ein elfenbeinernes Spielzeug bewahrt, das ſie auf einem Gemälde als Kind in der Hand hat, ſie ſtellte ſich mit eben der Gebärde neben das Bild, das Spielzeug glich noch ganz genau, das Mädchen glich nicht mehr und ich erinnere mich unſerer damaligen Scherze noch recht gut.

Neben der ganzen Familie war, in Zeit von einem Jahre,

nun auch faſt der ganze Hausrath abgemalt, und der junge Künſtler mochte, bei der nicht immer unterhaltenden Arbeit, ſich öfters durch einen Blick auf meine Schweſter ſtärken, eine Cur die um deſto heilſamer war als er in ihren Augen das was er ſuchte zu finden ſchien. Genug die jungen Leute wurden einig mit einander zu leben und zu ſterben. Die Mutter begünſtigte dieſe Neigung, der Vater war zufrieden ein ſolches Talent, das er kaum mehr entbehren konnte, in ſeiner Familie zu fixiren.

Es ward ausgemacht, daß der Freund noch erſt eine Reiſe durch Deutſchland thun, die Einwilligung ſeines Oheims und Vaters beibringen und ſodann auf immer der unſere werden ſollte.

Das Geſchäft war bald vollzogen und ob er gleich ſehr ſchnell zurückkam, ſo brachte er doch eine ſchöne Summe Geldes mit, die er ſich an verſchiedenen Höfen bald erworben hatte. Ein glückliches Paar ward verbunden und unſere Familie erlebte eine Zufriedenheit, die bis an den Tod der Theilnehmer fortdauerte.

Mein Schwager war ein ſehr wohlgebildeter, im Leben ſehr bequemer Mann, ſein Talent genügte meinem Vater, ſeine Liebe meiner Schweſter, mir und den Hausgenoſſen ſeine Freundlichkeit. Er reiſ'te den Sommer durch, kam wohlbelohnt wieder nach Hauſe, der Winter war der Familie gewidmet, er malte ſeine Frau, ſeine Töchter gewöhnlich des Jahres zweimal.

Da ihm alles, bis auf die geringſte Kleinigkeit, ſo wahrhaft, ja ſo täuſchend gelang, fiel endlich mein Vater auf eine ſonderbare Idee, deren Ausführung ich Ihnen beſchreiben muß, weil das Bild ſelbſt, wie ich erzählen werde, nicht mehr vorhanden iſt, ſonſt würde ich es Ihnen vorgezeigt haben.

In dem obern Zimmer, wo die beſten Portraite hängen und welches eigentlich das letzte in der Reihe der Zimmer iſt, haben Sie vielleicht eine Thüre bemerkt, die noch weiter zu führen ſcheint, allein ſie iſt blind, und wenn man ſie ſonſt eröffnete, zeigte ſich ein mehr überraſchender als erfreulicher Gegenſtand. Mein Vater trat mit meiner Mutter am Arme gleichſam heraus und erſchreckte durch die Wirklichkeit, welche theils durch die Umſtände, theils durch die Kunſt hervorgebracht war. Er war abgebildet, wie er, gewöhnlich gekleidet, von einem Gaſtmahl, aus einer Geſellſchaft, nach Hauſe kam. Das Bild ward an dem Orte, zu dem Orte, mit aller Sorgfalt gemalt, die Figuren aus einem gewiſſen Standpunkte genau perſpectiviſch gehalten und die Kleidungen, mit der größten Sorgfalt, zum entſchiedenſten Effecte gebracht. Damit das Licht von der Seite gehörig einfiele, ward ein Fenſter verrückt und alles ſo geſtellt, daß die Täuſchung vollkommen werden mußte.

Leider hat aber ein Kunſtwerk, das ſich der Wirklichkeit möglichſt näherte, auch gar bald die Schickſale des Wirklichen erfahren. Der Blendrahm mit der Leinwand war in der Thürbekleidung befeſtigt und ſo den Einflüſſen einer feuchten Mauer ausgeſetzt, die um ſo heftiger wirkten als die verſchloſſene Thür alle Luft abhielt, und ſo fand man nach einem ſtrengen Winter, in welchem das Zimmer nicht eröffnet worden war, Vater und Mutter völlig zerſtört, worüber wir uns um ſo mehr betrübten, als wir ſie ſchon vorher durch den Tod verloren hatten.

Doch ich kehre wieder zurück, denn ich habe noch von den letzten Vergnügungen meines Vaters im Leben zu reden.

Nachdem gedachtes Bild vollendet war, ſchien nichts weiter ſeine Freude dieſer Art vermehren zu können, und

doch war ihm noch eine vorbehalten. Ein Künstler meldete sich und schlug vor die Familie über die Natur in Gyps abzugießen und sie alsdann in Wachs, mit natürlichen Farben, wirklich aufzustellen. Das Bildniß eines jungen Gehülfen, den er bei sich hatte, zeigte sein Talent, und mein Vater entschloß sich zu der Operation. Sie lief glücklich ab, der Künstler arbeitete mit der größten Sorgfalt und Genauigkeit das Gesicht und die Hände nach. Eine wirkliche Perrücke, ein damastner Schlafrock wurden dem Phantom gewidmet und so sitzt der gute Alte noch jetzt hinter einem Vorhange, den ich vor Ihnen nicht aufzuziehen wagte.

Nach dem Tode meiner Eltern blieben wir nicht lange zusammen. Meine Schwester starb noch jung und schön, ihr Mann malte sie im Sarge. Seine Töchter, die, wie sie heranwuchsen, die Schönheit der Mutter, gleichsam in zwei Portionen, darstellten, konnte er vor Wehmuth nicht malen. Oft stellte er die kleinen Geräthschaften, die ihr angehört hatten und die er sorgfältig bewahrte, in Stillleben zusammen, vollendete die Bilder mit der größten Genauigkeit und verehrte sie den liebsten Freunden, die er sich auf seinen Reisen erworben hatte.

Es schien, als wenn ihn diese Trauer zum Bedeutenden erhübe, da er sonst nur alles Gegenwärtige gemalt hatte. Den kleinen, stummen Gemälden fehlte es nicht an Zusammenhang und Sprache. Auf dem einen sah man in den Geräthschaften das fromme Gemüth der Besitzerin, ein Gesangbuch mit rothem Sammt und goldnen Buckeln, einen artigen gestickten Beutel mit Schnüren und Quasten, woraus sie ihre Wohlthaten zu spenden pflegte, den Kelch, woraus sie vor ihrem Tode das Nachtmahl empfing und den er, gegen einen bessern, der Kirche abgetauscht hatte. Auf einem

andern Bilde ſah man, neben einem Brode, das Meſſer, womit ſie den Kindern gewöhnlich vorzuſchneiden, ein Samenkäſtchen, woraus ſie im Frühjahr zu ſäen pflegte, einen Kalender, in den ſie ihre Ausgaben und kleine Begebenheiten einſchrieb, einen gläſernen Becher, mit eingeſchnittnem Namenszug, ein frühes Jugendgeſchenk vom Großvater, das ſich ungeachtet ſeiner Zerbrechlichkeit, länger als ſie ſelbſt erhalten hatte.

Er ſetzte ſeine gewöhnlichen Reiſen und übrigens ſeine gewohnte Lebensart fort. Nur fähig das Gegenwärtige zu ſehen und nun durch das Gegenwärtige immer an den herben Verluſt erinnert, konnte ſein Gemüth ſich nicht wieder herſtellen, eine Art von unbegreiflicher Sehnſucht ſchien ihn manchmal zu überfallen, und das letzte Stillleben, das er malte, beſtand aus Geräthſchaften die ihm angehörten und die, ſonderbar gewählt und zuſammengeſtellt, auf Vergänglichkeit und Trennung, auf Dauer und Vereinigung deuteten.

Wir fanden ihn vor dieſer Arbeit einigemal nachdenkend und pauſirend, was ſonſt ſeine Art nicht war, in einem gerührten, bewegten Zuſtande — und Sie verzeihen mir wohl wenn ich heute nur kurz abbreche, um mich wieder in eine Faſſung zu ſetzen, aus der mich dieſe Erinnerung, der ich nicht länger nachhängen darf, unverſehens gerückt hat.

Und doch ſoll dieſer Brief mit einem ſo traurigen Schluſſe nicht in Ihre Hand kommen, ich gebe meiner Julie die Feder, um Ihnen zu ſagen —.

Mein Oheim giebt mir die Feder, um Ihnen mit einer artigen Wendung zu ſagen, wie ſehr er Ihnen ergeben ſey. Er bleibt noch immer der Gewohnheit jener guten alten Zeit

getreu, wo man es für Pflicht hielt am Ende eines Briefes von einem Freunde mit einer zierlichen Verbeugung zu scheiden. Uns andern ist das nun schon nicht gelehrt worden; ein solcher Knicks scheint uns nicht natürlich, nicht herzlich genug. Ein Lebewohl und einen Händedruck in Gedanken, weiter wüßten wir es nicht leicht zu bringen.

Wie machen wir's nun um den Auftrag, den Befehl meines Onkels, wie es einer gehorsamen Nichte geziemt, zu erfüllen? Will mir denn gar keine artige Wendung einfallen? und finden Sie es wohl artig genug, wenn ich Sie versichere, daß Ihnen die Nichten so ergeben sind wie der Onkel? Er hat mir verboten sein letztes Blatt zu lesen, ich weiß nicht was er Böses oder Gutes von mir gesagt haben mag. Vielleicht bin ich zu eitel wenn ich denke daß er von mir gesprochen hat. Genug er hat mir erlaubt den Anfang seines Briefes zu lesen, und da finde ich daß er unsern guten Philosophen bei Ihnen anschwärzen will. Es ist nicht artig noch billig vom Oheim einen jungen Mann, der ihn und Sie wahrhaft liebt und verehrt, darum so strenge zu tadeln weil er so ernsthaft auf einem Wege verharrt, auf dem er sich nun einmal zu bilden glaubt. Seyn Sie aufrichtig und sagen Sie mir, ob wir Frauen nicht eben deßwegen manchmal besser sehen als die Männer, weil wir nicht so einseitig sind und gern jedem sein Recht widerfahren lassen. Der junge Mann ist wirklich gesprächig und gesellig. Er spricht auch mit mir und wenn ich gleich seine Philosophie keineswegs verstehe, so verstehe ich doch, wie mich däucht, den Philosophen.

Doch am Ende hat er diese gute Meinung, die ich von ihm hege, vielleicht nur Ihnen zu danken, denn die Rolle mit den Kupfern, begleitet von den freundlichen Worten,

die er mir von Ihnen brachte, verſchafften ihm freilich ſogleich die beſte Aufnahme.

Wie ich für dieſes Andenken, für dieſe Güte meinen Dank einrichten ſoll, weiß ich ſelbſt nicht recht, denn es ſcheint mir als wenn hinter dieſem Geſchenk eine kleine Bosheit verborgen liege. Wollten Sie Ihrer gehorſamen Dienerin ſpotten, als Sie ihr dieſe elfenhaften Lufthilder, dieſe ſeltſamen Feen und Geiſtergeſtalten aus der Werkſtatt meines Freundes Füeßli zuſendeten? Was kann die arme Julie dafür daß etwas Seltſames, Geiſtreiches ſie aufreizt, daß ſie gern etwas Wunderbares vorgeſtellt ſieht und daß dieſe durch einander ziehenden und beweglichen Träume, auf dem Papier fixirt, ihr Unterhaltung geben!

Genug, Sie haben mir eine große Freude gemacht, ob ich gleich wohl ſehe daß ich mir eine neue Ruthe aufgebunden habe, indem ich Sie zu meinem zweiten Oheim annahm. Als wenn mir der erſte nicht ſchon genug zu ſchaffen machte! denn auch der kann es nicht laſſen die Kinder über ihr Vergnügen aufklären zu wollen.

Dagegen verhält ſich meine Schweſter beſſer als ich, dieſe läßt ſich gar nicht einreden. Und weil in unſerer Familie denn doch eine Kunſtliebhaberei ſeyn muß, ſo liebt ſie nur das was anmuthig iſt und was man immer gern um ſich herum ſehen mag.

Ihr Bräutigam (denn alles iſt nun richtig, was bei Ihrer Durchreiſe noch nicht ganz entſchieden war) hat ihr aus England die ſchönſten gemalten Kupfer geſchickt womit ſie äußerſt zufrieden iſt; aber was ſind das nicht auch für lange, weißgekleidete Schönen, mit blaßrothen Schleifen und blaßblauen Schleiern! Was ſind das nicht für intereſſante Mütter, mit wohlgenährten Kindern und wohlgebildeten Vätern! Wenn

das alles einmal unter Glas und Mahagoni-Rahmen, geziert mit den metallnen Stäbchen, die auch bei der Sendung waren, auf einem Lillagrund, das Cabinet der jungen Frau zieren wird, dann darf ich freilich Titanien mit ihrem Feengefolge, um den verwandelten Klaus Zettel beſchäftigt, nicht in die Geſellſchaft bringen.

Nun ſieht es aus als ob ich mich über meine Schweſter aufhalte! denn das iſt ja wohl das Klügſte was man thun kann um ſich Ruhe zu verſchaffen, daß man gegen die andern ein wenig unerträglich iſt. Und ſo wäre ich denn mit dieſen Blättern doch endlich fertig geworden, wäre ſo nahe an den untern Rand unverſehens gekommen, daß nur noch der zehnte März und der Name Ihrer treuen Freundin, die Ihnen ein herzliches Lebewohl ſagt, unterzeichnet werden kann.

Julie.

Dritter Brief.

Julie hat in ihrer letzten Nachſchrift dem Philoſophen das Wort geredet, leider ſtimmt der Oheim noch nicht mit ein, denn der junge Mann hält nicht nur auf einer beſondern Methode, die mir keineswegs einleuchtet, ſondern ſein Geiſt iſt auch auf ſolche Gegenſtände gerichtet über die ich weder viel denke noch gedacht habe. In der Mitte meiner Sammlung ſogar, durch die ich faſt mit allen Menſchen in ein Verhältniß komme, ſcheint ſich nicht einmal ein Berührungspunkt zu finden. Selbſt den hiſtoriſchen, den antiquariſchen Antheil, den er ſonſt daran zu nehmen ſchien, hat er völlig verloren. Die Sittenlehre, von der ich außerhalb meines Herzens wenig weiß, beſchäftigt ihn beſonders; das Naturrecht, das ich nicht vermiſſe, weil unſer Tribunal gerecht und unſere Polizei thätig

ist, verschlingt seine nächsten Forschungen; das Staatsrecht, das mir in meiner frühsten Jugend schon durch meinen Oheim verleidet wurde, steht als das Ziel seiner Aussichten. Da ist es nun um die Unterhaltung, von der ich mir so viel versprach, beinahe gethan, und es hilft mir nichts daß ich ihn als einen edeln Menschen schätze, als einen guten liebe, als einen Verwandten zu befördern wünsche, wir haben einander nichts zu sagen. Meine Kupfer lassen ihn stumm, meine Gemälde kalt.

Wenn ich nun so für mich selbst, wie hier gegen Sie, meine Herren, als ein wahrer Oheim in der Deutschen Komödie, meinen Unmuth auslasse, so zupft mich die Erfahrung wieder und erinnert mich daß es der Weg nicht sey sich mit den Menschen zu verbinden, wenn wir uns die Eigenschaften exageriren, durch welche sie von uns allenfalls getrennt erscheinen.

Wir wollen also lieber abwarten wie sich das künftig machen kann, und ich will indessen meine Pflicht gegen Sie nicht versäumen und fortfahren Ihnen etwas von den Stiftern meiner Sammlung zu erzählen.

Meines Vaters Bruder, nachdem er als Officier sehr brav gedient hatte, ward nach und nach in verschiednen Staatsgeschäften und zuletzt bei sehr wichtigen Fällen gebraucht. Er kannte fast alle Fürsten seiner Zeit und hatte durch die Geschenke, die mit ihren Bildnissen in Email und Miniatur verziert waren, eine Liebhaberei zu solchen Kunstwerken gewonnen. Er verschaffte sich nach und nach die Portraits verstorbner sowohl als lebender Potentaten, wenn die goldnen Dosen und brillantnen Einfassungen zu den Goldschmieden und Juwelenhändlern wieder zurückkehrten, und so besaß er endlich einen Staatskalender seines Jahrhunderts in Bildnissen.

Da er viel reiſ'te wollte er ſeinen Schatz immer bei ſich haben, und es war möglich die Sammlung in einen ſehr engen Raum zu bringen. Nirgends zeigte er ſie vor, ohne daß ihm das Bildniß eines lebenden oder verſtorbenen, aus irgend einem Schmuckkäſtchen, zugeflogen wäre; denn das Eigne hat eine beſtimmte Sammlung, daß ſie das Zerſtreute an ſich zieht, und ſelbſt die Affection eines Beſitzers gegen irgend ein einzelnes Kleinod, durch die Gewalt der Maſſe, gleichſam aufhebt und vernichtet.

Von den Portraiten, unter welchen ſich auch ganze Figuren, z. B. allegoriſch, als Jägerinnen und Nymphen, vorgeſtellte Prinzeſſinnen fanden, verbreitete er ſich zuletzt auf andere kleine Gemälde dieſer Art, wobei er jedoch mehr auf die äußerſte Feinheit der Ausführung als auf die höhern Kunſtzwecke ſah, die freilich auch in dieſer Gattung erreicht werden können. Sie haben das Beſte dieſer Sammlung ſelbſt bewundert; nur weniges iſt gelegentlich durch mich hinzugekommen.

Um nun endlich von mir, als dem gegenwärtigen, vergnügten Beſitzer, doch auch oft genug incommodirten Cuſtoden, der wohlbekannten und wohlbelobten Sammlung zu reden, ſo war meine Neigung von Jugend auf der Liebhaberei meines Oheims, ja auch meines Vaters entgegengeſetzt.

Ob die etwas ernſthaftere Richtung meines Großvaters auf mich geerbt hatte, oder ob ich, wie man es ſo oft bei Kindern findet, aus Geiſt des Widerſpruchs, mit vorſätzlicher Unart, mich von dem Wege des Vaters, des Oheims entfernte, will ich nicht entſcheiden, genug, wenn jener durch die genauſte Nachahmung, durch die ſorgfältigſte Ausführung das Kunſtwerk mit dem Naturwerke völlig auf Einer Linie ſehen wollte, wenn dieſer eine kleine Tafel nur in ſo fern ſchätzte als ſie, durch die zarteſten Punkte gleichſam ins

Unendliche getheilt war, wenn er immer ein Vergrößerungsglas bei der Hand hielt und dadurch das Wunder einer ſolchen Arbeit noch zu vergrößern glaubte: ſo konnte ich kein ander Vergnügen an Kunſtwerken finden, als wenn ich Skizzen vor mir ſah, die mir auf einmal einen lebhaften Gedanken zu einem etwa auszuführenden Stücke vor Augen legten.

Die trefflichen Blätter von dieſer Art, welche ſich in meines Großvaters Sammlung befanden, und die mich hätten belehren können, daß eine Skizze mit eben ſo viel Genauigkeit als Geiſt gezeichnet werden könnte, dienten meine Liebhaberei anzufachen, ohne ſie eben zu leiten. Das Kühnhingeſtrichene, Wildausgetuſchte, Gewaltſame reizte mich, ſelbſt das was, mit wenigen Zügen, nur die Hieroglyphe einer Figur war, wußte ich zu leſen und ſchätzte es übermäßig; von ſolchen Blättern begann die kleine Sammlung, die ich als Jüngling anfing und als Mann fortſetzte.

Auf dieſe Weiſe blieb ich mit Vater, Schwager und Oheim beſtändig im Widerſpruch, der ſich um ſo mehr verlängerte und befeſtigte, als keiner die Art ſich mir oder mich ihm zu nähern verſtand.

Ob ich gleich, wie geſagt, nur meiſtens die geiſtreiche Hand ſchätzte, ſo konnte es doch nicht fehlen daß nicht auch manches ausgeführte Stück in meine Sammlung gekommen wäre. Ich lernte, ohne es ſelbſt recht gewahr zu werden, den glücklichen Uebergang von einem geiſtreichen Entwurf zu einer geiſtreichen Ausführung ſchätzen; ich lernte das Beſtimmte verehren, ob ich gleich immer daran die unerläßliche Forderung that daß der beſtimmteſte Strich zugleich auch empfunden ſeyn ſollte.

Hierzu trugen die eigenhändigen Radirungen verſchiedner Italiäniſchen Meiſter, die meine Sammlung noch aufbewahrt,

das Ihrige treulich bei und ſo war ich auf gutem Wege, auf welchem eine andere Neigung mich frühzeitig weiter brachte.

Ordnung und Vollſtändigkeit waren die beiden Eigenſchaften, die ich meiner kleinen Sammlung zu geben wünſchte; ich las die Geſchichte der Kunſt, ich legte meine Blätter nach Schulen, Meiſtern und Jahren, ich machte Katalogen und muß zu meinem Lobe ſagen, daß ich den Namen keines Meiſters, die Lebensumſtände keines braven Mannes kennen lernte, ohne mich nach irgend einer ſeiner Arbeiten zu bemühen, um ſein Verdienſt nicht nur in Worten nachzuſprechen, ſondern es wirklich und anſchaulich vor mir zu haben.

So ſtand es um meine Sammlung, um meine Kenntniſſe und ihre Richtung, als die Zeit heran kam die Akademie zu beziehen. Die Neigung zu meiner Wiſſenſchaft, welches nun einmal die Medicin ſeyn ſollte, die Entfernung von allen Kunſtwerken, die neuen Gegenſtände, ein neues Leben drängten meine Liebhaberei in die Tiefe meines Herzens zurück, und ich fand nur Gelegenheit mein Auge an dem Beſten zu üben was wir von Abbildungen anatomiſcher, phyſiologiſcher und naturhiſtoriſcher Gegenſtände beſitzen.

Noch vor dem Ende meiner akademiſchen Laufbahn ſollte ſich mir eine neue und für mein ganzes Leben entſcheidende Ausſicht eröffnen, ich fand Gelegenheit Dresden zu ſehen. Mit welchem Entzücken, ja mit welchem Taumel durchwandelte ich das Heiligthum der Galerie! Wie manche Ahnung ward zum Anſchauen! wie manche Lücke meiner hiſtoriſchen Kenntniß ward nicht ausgefüllt! und wie erweiterte ſich nicht mein Blick über das prächtige Stufengebäude der Kunſt! Ein ſelbſtgefälliger Rückblick auf die Familienſammlung, die einſt mein werden ſollte, war von den angenehmſten Empfindungen begleitet, und da ich nicht Künſtler ſeyn konnte, ſo wäre ich

in Verzweiflung gerathen, wenn ich nicht ſchon vor meiner Geburt zum Liebhaber und Sammler beſtimmt geweſen wäre.

Was die übrigen Sammlungen auf mich gewirkt, was ich ſonſt noch gethan um in der Kenntniß nicht ſtehen zu bleiben und wie dieſe Liebhaberei neben allen meinen Beſchäftigungen hergegangen und mich wie ein Schutzgeiſt begleitet, davon will ich Sie nicht unterhalten, genug daß ich alle meine übrigen Fähigkeiten auf meine Wiſſenſchaft, auf ihre Ausübung verwendete, daß meine Praxis faſt meine ganze Thätigkeit verſchlang, und daß eine ganz heterogene Beſchäftigung meine Liebe zur Kunſt, meine Leidenſchaft zu ſammeln nur zu vermehren ſchien.

Das Uebrige werden Sie leicht, da Sie mich und meine Sammlung kennen, hinzuſetzen.

Als mein Vater ſtarb und dieſer Schatz nun zu meiner Diſpoſition gelangte, war ich gebildet genug um die Lücken die ich fand, nicht als Sammler nur auszufüllen weil es Lücken waren, ſondern einigermaßen als Kenner, weil ſie ausgefüllt zu werden verdienten. Und ſo glaube ich noch daß ich nicht auf unrechtem Wege bin, indem ich meine Neigung mit der Meinung vieler wackern Männer, die ich kennen lernte, übereinſtimmend finde. Ich bin nie in Italien geweſen, und doch habe ich meinen Geſchmack, ſo viel es möglich war, ins Allgemeine auszubilden geſucht. Wie es damit ſteht kann Ihnen nicht verborgen ſeyn. Ich will nicht läugnen daß ich vielleicht meine Neigung hie und da mehr hätte reinigen können und ſollen. Doch wer möchte mit ganz gereinigten Neigungen leben!

Für dießmal und für immer genug von mir ſelbſt. Möge ſich mein ganzer Egoism innerhalb meiner Sammlung befriedigen! Mittheilung und Empfänglichkeit ſey übrigens das

Losungswort, das Ihnen von niemand lebhafter, mit mehr Neigung und Zutrauen zugerufen werden kann als von dem, der sich unterzeichnet

Ihren aufrichtig ergebnen.

Vierter Brief.

Sie haben mir, meine Herren, abermals einen überzeugenden Beweis Ihres freundschaftlichen Andenkens gegeben, indem Sie mir die ersten Stücke der Propyläen nicht nur so bald zugesendet, sondern mir außerdem noch manches im Manuscripte mitgetheilt, das mir, bei mehrerer Breite Ihre Absichten deutlicher, so wie die Wirkung lebhafter macht. Sie haben den Zuruf am Schlusse meines vorigen Briefes recht schön und freundlich erwiedert, und ich danke Ihnen für die günstige Aufnahme, womit Sie die kurze Geschichte meiner Sammlung beehren.

Ihre gedruckten, Ihre geschriebenen Blätter riefen mir und den Meinigen jene angenehmen Stunden zurück, die Sie mir damals verschafften, als Sie, der üblen Jahrszeit ungeachtet, einen ziemlichen Umweg machten, um die Sammlung eines Privatmannes kennen zu lernen, die Ihnen in manchen Fächern genug that und deren Besitzer von Ihnen, ohne langes Bedenken, mit einer aufrichtigen Freundschaft beglückt ward. Die Grundsätze, die Sie damals äußerten, die Ideen womit Sie sich vorzüglich beschäftigten, finde ich in diesen Blättern wieder, ich sehe Sie sind unverrückt auf Ihrem Wege geblieben, Sie sind vorgeschritten, und so darf ich hoffen, daß Sie nicht ohne Interesse vernehmen werden wie es mir, in meinem Kreise, ergangen ist und ergeht. Ihre Schrift muntert, Ihr Brief fordert mich auf. Die Geschichte

meiner Sammlung iſt in Ihren Händen, auch darauf kann ich weiter bauen: denn nun habe ich Ihnen einige Wünſche, einige Bekenntniſſe vorzulegen.

Bei Betrachtung der Kunſtwerke eine hohe, unerreichbare Idee immer im Sinne zu haben, bei Beurtheilung deſſen was der Künſtler geleiſtet hat den großen Maaßſtab anzuſchlagen, der nach dem Beſten was wir kennen eingetheilt iſt, eifrig das Vollkommenſte aufzuſuchen, den Liebhaber ſo wie den Künſtler immer an die Quelle zu weiſen, ihn auf hohe Standpunkte zu verſetzen, bei der Geſchichte wie bei der Theorie, bei dem Urtheil wie in der Praxis immer gleichſam auf ein Letztes zu dringen, iſt löblich und ſchön und eine ſolche Bemühung kann nicht ohne Nutzen bleiben.

Sucht doch der Wardein auf alle Weiſe die edlern Metalle zu reinigen, um ein beſtimmtes Gewicht des reinen Goldes und Silbers, als einen entſchiedenen Maaßſtab aller Vermiſchungen, die ihm vorkommen, feſtzuſetzen! Man bringe alsdann ſo viel Kupfer als man will wieder dazu, man vermehre das Gewicht, man vermindere den Werth, man bezeichne die Münzen, die Silbergeſchirre nach gewiſſen Conventionen, alles iſt recht gut! die ſchlechteſte Scheidemünze, ja das Gemünder Silber ſelbſt, mag paſſiren; denn der Probirſtein, der Schmelztiegel iſt gleich bereit, eine entſchiedene Probe des innern Werthes anzuſtellen.

Ohne Sie daher, meine Herren, wegen Ihres Ernſtes, wegen Ihrer Strenge zu tadeln, möchte ich, im Bezug auf mein Gleichniß, Sie auf gewiſſe mittlere Fächer aufmerkſam machen, die der Künſtler ſo wie der Liebhaber fürs gemeine Leben nicht entbehren kann.

Zu dieſen Wünſchen und Vorſchlägen kann ich denn doch nicht unmittelbar übergehen, ich habe noch etwas in Gedanken,

eigentlich auf dem Herzen. Es muß ein Bekenntniß gethan werden, das ich nicht zurückhalten kann, ohne mich Ihrer Freundſchaft völlig unwerth zu fühlen. Beleidigen kann es Sie nicht, auch nicht einmal verdrießen, es ſey daher gewagt! Jeder Fortſchritt iſt ein Wageſtück und nur durch Wagen kommt man entſchieden vorwärts. Und nun hören Sie geſchwind, damit Sie das was ich zu ſagen habe nicht für wichtiger halten als es iſt.

Der Beſitzer einer Sammlung, der ſie, wenn er ſie auch noch ſo gern vorweiſ't, doch immer zu oft vorweiſen muß, wird nach und nach, er ſey übrigens noch ſo gut und harmlos, ein wenig tückiſch werden. Er ſieht ganz fremde Menſchen, bei Gegenſtänden die ihm völlig bekannt ſind, aus dem Stegreife ihre Empfindungen und Gedanken äußern. Mit Meinungen über politiſche Verhältniſſe gegen einen Fremden herauszugehen findet ſich nicht immer Veranlaſſung und die Klugheit verbietet es; Kunſtwerke reizen auf und vor ihnen genirt ſich niemand, niemand zweifelt an ſeiner eignen Empfindung, und daran hat man nicht Unrecht, niemand zweifelt an der Richtigkeit ſeines Urtheils, und daran hat man nicht ganz Recht.

So lange ich mein Cabinet beſitze iſt mir ein einziger Mann vorgekommen, der mir die Ehre anthat zu glauben daß ich den Werth meiner Sachen zu beurtheilen wiſſe; er ſagte zu mir: ich habe nur kurze Zeit, laſſen Sie mich in jedem Fache das Beſte, das Merkwürdigſte, das Seltenſte ſehen! Ich dankte ihm, indem ich ihn verſicherte daß er der Erſte ſey der ſo verfahre, und ich hoffe ſein Zutrauen hat ihn nicht gereut, wenigſtens ſchien er äußerſt zufrieden von mir zu gehen. Ich will eben nicht ſagen daß er ein beſonderer Kenner oder Liebhaber geweſen wäre, auch zeugte vielleicht

eben ſein Betragen von einer gewiſſen Gleichgültigkeit, ja vielleicht iſt uns ein Mann intereſſanter der einen einzelnen Theil liebt, als der der das Ganze nur ſchätzt; genug dieſer verdiente erwähnt zu werden, weil er der Erſte war und der Letzte blieb dem meine heimliche Tücke nichts anhaben konnte.

Denn auch Sie, meine Herren, daß ich es nur geſtehe, haben meiner ſtillen Schadenfreude einige Nahrung gegeben, ohne daß meine Verehrung, meine Liebe für Sie dadurch gelitten hätte. Nicht allein daß ich Ihnen die Mädchen aus dem Geſicht brachte — verzeihen Sie ich mußte heimlich lächeln wenn Sie von dem Antikenſchrank, von den Bronzen, die wir eben durchſahen, immer nach der Thüre ſchielten, die aber nicht wieder aufgehen wollte. Die Kinder waren verſchwunden und hatten den Frühſtückswein mit den Zwiebacken ſtehen laſſen, mein Wink hatte ſie entfernt, denn ich wollte meinen Alterthümern eine ungetheilte Aufmerkſamkeit verſchaffen. Verzeihen Sie dieſes Bekenntniß und erinnern Sie ſich daß ich Sie des andern Morgens möglichſt entſchädigte, indem ich Ihnen im Gartenhauſe nicht allein die gemalten, ſondern auch die lebendigen Familienbilder vorſtellte und Ihnen, bei einer reizenden Ausſicht auf die Gegend, das Vergnügen einer fröhlichen Unterhaltung verſchaffte — Nicht allein ſagte ich — und muß wohl, da mir dieſe lange Einſchaltung meinen Perioden verdorben hat, ihn wieder anders anfangen.

Sie erzeigten mir bei Ihrem Eintritt auch eine beſondere Ehre, indem Sie anzunehmen ſchienen daß ich Ihrer Meinung ſey, daß ich diejenigen Kunſtwerke welche Sie ausſchließlich ſchätzten auch vorzüglich zu ſchätzen wiſſe, und ich kann wohl ſagen meiſtens trafen unſere Urtheile zuſammen, hie und da glaubte ich eine leidenſchaftliche Vorliebe, auch wohl ein

Vorurtheil zu entdecken; ich ließ es hingehen und verdankte Ihnen die Aufmerkſamkeit auf verſchiedene unſcheinbare Dinge, deren Werth ich unter der Menge überſehen hatte.

Nach Ihrer Abreiſe blieben Sie ein Gegenſtand unſerer Geſpräche, wir verglichen Sie mit andern Fremden, die bei uns eingeſprochen hatten und wurden dadurch auf eine allgemeinere Vergleichung unſerer Beſuche geleitet. Wir fanden eine große Verſchiedenheit der Liebhabereien und Geſinnungen, doch zeigten ſich gewiſſe Neigungen mehr oder weniger in verſchiedenen Perſonen wieder, wir fingen an die ähnlichen wieder zuſammen zu ſtellen und das Buch worin die Namen aufgezeichnet ſind, half der Erinnerung nach. Auch für die Zukunft war unſere Tücke in Aufmerkſamkeit verwandelt, wir beobachteten unſere Gäſte genauer und rangirten ſie zu den übrigen Gruppen.

Ich habe immer wir geſagt, denn ich zog meine Mädchen dießmal wie immer, mit ins Geſchäft. Julie war beſonders thätig und hatte viel Glück, ihre Leute gleich recht zu placiren. Denn es iſt den Frauen angeboren, die Neigungen der Männer genau zu kennen. Doch gedachte Caroline ſolcher Freunde nicht zum beſten, welche die ſchönen und ſeltenen Stücke Engliſcher Schwarzer Kunſt, womit ſie ihr ſtilles Zimmer ausgeſchmückt hatte, nicht recht lebhaft preiſen wollten. Darunter gehörten denn auch Sie, ohne daß Ihnen dieſer Mangel der Empfänglichkeit bei dem guten Kinde viel geſchadet hätte.

Liebhaber von unſerer Art, denn es iſt doch natürlich, daß wir von denen zuerſt ſprechen, finden ſich, genau betrachtet, gar manche, wenn man ein wenig Vorurtheil auf oder ab, mehr oder weniger Lebhaftigkeit oder Bedacht, Biegſamkeit oder Strenge nicht eben in Anſchlag bringt, und

eben ſein Betragen von einer gewiſſen Gleichgültigkeit, je vielleicht iſt uns ein Mann intereſſanter der einen einzelnen Theil liebt, als der der das Ganze nur ſchätzt; genug dieſer verdiente erwähnt zu werden, weil er der Erſte war und der Letzte blieb dem meine heimliche Tücke nichts anhaben konnte.

Denn auch Sie, meine Herren, daß ich es nur geſtehe, haben meiner ſtillen Schadenfreude einige Nahrung gegeben, ohne daß meine Verehrung, meine Liebe für Sie dadurch gelitten hätte. Nicht allein daß ich Ihnen die Mädchen aus dem Geſicht brachte — verzeihen Sie ich mußte heimlich lächeln wenn Sie von dem Antikenſchrank, von den Bronzen, die wir eben durchſahen, immer nach der Thüre ſchielten, die aber nicht wieder aufgehen wollte. Die Kinder waren verſchwunden und hatten den Frühſtückswein mit den Zwiebacken ſtehen laſſen, mein Wink hatte ſie entfernt, denn ich wollte meinen Alterthümern eine ungetheilte Aufmerkſamkeit verſchaffen. Verzeihen Sie dieſes Bekenntniß und erinnern Sie ſich daß ich Sie des andern Morgens möglichſt entſchädigte, indem ich Ihnen im Gartenhauſe nicht allein die gemalten, ſondern auch die lebendigen Familienbilder vorſtellte und Ihnen, bei einer reizenden Ausſicht auf die Gegend, das Vergnügen einer fröhlichen Unterhaltung verſchaffte — Nicht allein ſagte ich — und muß wohl, da mir dieſe lange Einſchaltung meinen Perioden verdorben hat, ihn wieder anders anfangen.

Sie erzeigten mir bei Ihrem Eintritt auch eine beſondere Ehre, indem Sie anzunehmen ſchienen daß ich Ihrer Meinung ſey, daß ich diejenigen Kunſtwerke welche Sie ausſchließlich ſchätzten auch vorzüglich zu ſchätzen wiſſe, und ich kann wohl ſagen meiſtens trafen unſere Urtheile zuſammen, hie und da glaubte ich eine leidenſchaftliche Vorliebe, auch wohl ein

Vorurtheil zu entdecken; ich ließ es hingehen und verdankte Ihnen die Aufmerkſamkeit auf verſchiedene unſcheinbare Dinge, deren Werth ich unter der Menge überſehen hatte.

Nach Ihrer Abreiſe blieben Sie ein Gegenſtand unſerer Geſpräche, wir verglichen Sie mit andern Fremden, die bei uns eingeſprochen hatten und wurden dadurch auf eine allgemeinere Vergleichung unſerer Beſuche geleitet. Wir fanden eine große Verſchiedenheit der Liebhabereien und Geſinnungen, doch zeigten ſich gewiſſe Neigungen mehr oder weniger in verſchiedenen Perſonen wieder, wir fingen an die ähnlichen wieder zuſammen zu ſtellen und das Buch worin die Namen aufgezeichnet ſind, half der Erinnerung nach. Auch für die Zukunft war unſere Tücke in Aufmerkſamkeit verwandelt, wir beobachteten unſere Gäſte genauer und rangirten ſie zu den übrigen Gruppen.

Ich habe immer wir geſagt, denn ich zog meine Mädchen dießmal wie immer, mit ins Geſchäft. Julie war beſonders thätig und hatte viel Glück, ihre Leute gleich recht zu placiren. Denn es iſt den Frauen angeboren, die Neigungen der Männer genau zu kennen. Doch gedachte Caroline ſolcher Freunde nicht zum beſten, welche die ſchönen und ſeltenen Stücke Engliſcher Schwarzer Kunſt, womit ſie ihr ſtilles Zimmer ausgeſchmückt hatte, nicht recht lebhaft preiſen wollten. Darunter gehörten denn auch Sie, ohne daß Ihnen dieſer Mangel der Empfänglichkeit bei dem guten Kinde viel geſchadet hätte.

Liebhaber von unſerer Art, denn es iſt doch natürlich, daß wir von denen zuerſt ſprechen, finden ſich, genau betrachtet, gar manche, wann man ein wenig Vorurtheil auf oder ab, mehr oder weniger Lebhaftigkeit oder Bedacht, Biegſamkeit oder Strenge nicht eben in Anſchlag bringt, und

deßwegen hoffe ich günſtig für Ihre Propyläen, nicht allein weil ich gleichgeſinnte Perſonen vermuthe, ſondern weil ich wirklich gleichgeſinnte Perſonen kenne.

Wenn ich alſo in dieſem Sinne Ihren Ernſt in der Kunſt, Ihre Strenge gegen Künſtler und Liebhaber nicht tadeln kann, ſo muß ich doch, in Betracht der vielerlei Menſchenkinder, die Ihre Schrift leſen ſollen, und wenn ſie nur von denen geleſen würde, die meine Sammlung geſehen haben, noch einiges zum Beſten der Kunſt und der Kunſtfreunde wünſchen, und zwar einestheils, daß Sie eine gewiſſe heitere Liberalität gegen alle Kunſtfächer zeigten, den beſchränkteſten Künſtler und Kunſtliebhaber ſchätzten, ſobald jeder nur ohne ſonderliche Anmaßung ſein Weſen treibt; anderntheils aber kann ich Ihnen nicht genug Widerſtreit gegen diejenigen empfehlen, die von beſchränkten Ideen ausgehen und mit einer unheilbaren Einſeitigkeit einen vorgezogenen und beſchützten Theil der Kunſt zum Ganzen machen wollen. Laſſen Sie uns, zu dieſen Zwecken, eine neue Art von Sammlung ordnen, die dießmal nicht aus Bronzen und Marmorſtücken, nicht aus Elfenbein noch Silber beſtehen ſoll, ſondern worin der Künſtler, der Kenner und beſonders der Liebhaber ſich ſelbſt wieder finde.

Freilich kann ich Ihnen nur den leichteſten Entwurf ſenden, alles was Reſultat iſt zieht ſich ins Enge zuſammen und mein Brief iſt ohnehin ſchon lang genug. Meine Einleitung iſt ausführlich und meinen Schluß ſollen Sie mir ſelbſt ausführen helfen.

Unſere kleine Akademie richtete, wie es gewöhnlich geſchieht, erſt ſpät ihre Aufmerkſamkeit auf ſich ſelbſt und bald fanden wir in unſerer Familie faſt für alle die verſchiedenen Gruppen einen Geſellſchafter.

Es giebt Künſtler und Liebhaber, welche wir die Nachahmer genannt haben, und wirklich iſt die eigentliche Nachahmung, auf einen hohen und ſchätzbaren Punkt getrieben, ihr einziger Zweck, ihre höchſte Freude; mein Vater und mein Schwager gehörten dazu, und die Liebhaberei des einen, ſo wie die Kunſt des andern ließ in dieſem Fache faſt nichts weiter übrig. Die Nachahmung kann nicht ruhen, bis ſie die Abbildung wo möglich an die Stelle des Abgebildeten ſetzt.

Weil nun hierzu eine große Genauigkeit und Reinheit erfordert wird, ſo ſtehet ihnen eine andere Claſſe nah, welche wir die Punktirer genannt haben; bei dieſen iſt die Nachbildung nicht das Vorzüglichſte, ſondern die Arbeit. Ein ſolcher Gegenſtand ſcheint ihnen der liebſte, bei dem ſie die meiſten Punkte und Striche anbringen können. Bei dieſen wird ihnen die Liebhaberei meines Oheims ſogleich einfallen. Ein Künſtler dieſer Art ſtrebt gleichſam den Raum ins Unendliche zu füllen und uns ſinnlich zu überzeugen, daß man die Materie ins Unendliche theilen könne. Sehr ſchätzbar erſcheint dieſes Talent, wenn es das Bildniß einer würdigen, einer werthen Perſon dergeſtalt ins Kleine bringt daß wir das was unſer Herz als ein Kleinod erkennt, auch vor unſerm Auge, mit allen ſeinen äußern Eigenſchaften, neben und mit Kleinodien erſcheinen ſehen.

Auch hat die Naturgeſchichte ſolchen Männern viel zu verdanken.

Als wir von dieſer Claſſe ſprachen mußte ich mir wohl ſelbſt einfallen, der ich, mit meiner frühern Liebhaberei, eigentlich ganz im Gegenſatze mit jenen ſtand. Alle diejenigen die mit wenigen Strichen zu viel leiſten wollen, wie die vorigen mit vielen Strichen und Punkten oft vielleicht zu wenig leiſten, nannten wir Skizziſten. Hier iſt nämlich nicht die

Rede von Meistern, welche den allgemeinen Entwurf zu einem Werke, das ausgeführt werden soll, zu eigner und fremder Beurtheilung erst hinschreiben, denn diese machen erst eine Skizze; Skizzisten nennt man aber diejenigen mit Recht, welche ihr Talent nicht weiter als zu Entwürfen ausbilden und also nie das Ende der Kunst, die Ausführung, erreichen; so wie der Punktirer den wesentlichen Anfang der Kunst, die Erfindung, das Geistreiche oft nicht gewahr wird.

Der Skizzist hat dagegen meist zu viel Imagination, er liebt sich poetische, ja phantastische Gegenstände und ist immer ein bißchen übertrieben im Ausdruck.

Selten fällt er in den Fehler, zu weich oder unbedeutend zu seyn, diese Eigenschaft ist vielmehr sehr oft mit einer guten Ausführung verbunden.

Für die Rubrik in welcher das Weiche, das Gefällige, das Anmuthige herrschend ist hat sich Caroline sogleich erklärt und feierlich protestirt daß man dieser Classe keinen Spitznamen geben möge; Julie hingegen überläßt sich und ihre Freunde, die poetisch geistreichen Skizzisten und Ausführer, dem Schicksal und einem strengern oder liberalern Urtheil.

Von den Weichlichen kamen wir natürlicherweise auf die Holzschnitte und Kupferstiche der frühern Meister, deren Werke, ungeachtet ihrer Strenge, Härte und Steifheit, uns durch einen gewissen derben und sichern Charakter noch immer erfreuen.

Dann fielen uns noch verschiedene Arten ein, die aber vielleicht schon in die vorigen eingetheilt werden können, als da sind Carricaturzeichner, die nur das bedeutend Widerwärtige, physisch und moralisch Häßliche herausluchen, Improvisatoren, die mit großer Geschicklichkeit und Schnelligkeit alles

aus dem Stegreif entwerfen, gelehrte Künſtler, deren Werke man nicht ohne Commentar verſteht, gelehrte Liebhaber, die auch das einfachſte natürlichſte Werk nicht ohne Commentar laſſen können, und was noch andere mehr waren, davon ich künftig mehr ſagen will; für dießmal aber ſchließe ich mit dem Wunſche, daß das Ende meines Briefs, wenn es Ihnen Gelegenheit giebt ſich über meine Anmaßung luſtig zu machen, Sie mit dem Anfange deſſelben verſöhnen möge, wo ich mich vermaß einige liebenswürdige Schwachheiten geſchätzter Freunde zu belächeln. Geben Sie mir das Gleiche zurück, wenn Ihnen mein Unterfangen nicht widerwärtig ſcheint, ſchelten Sie mich, zeigen Sie mir auch meine Eigenheiten im Spiegel, Sie vermehren dadurch den Dank, nicht aber die Anhänglichkeit Ihres

ewig verbundenen.

Fünfter Brief.

Die Heiterkeit Ihrer Antwort bürgt mir daß Sie mein Brief in der beſten Stimmung angetroffen und Ihnen dieſe herrliche Gabe des Himmels nicht verkümmert hat; auch mir waren Ihre Blätter ein angenehmes Geſchenk in einem angenehmen Augenblick.

Wenn das Glück viel öfter allein und viel ſeltner in Geſellſchaft kommt als das Unglück, ſo habe ich dießmal eine Ausnahme von der Regel erfahren; erwünſchter und bedeutender hätten mir Ihre Blätter nicht kommen können und Ihre Anmerkungen zu meinen wunderlichen Claſſificationen hätten nicht leicht geſchwinder Frucht gebracht, als eben in dem Augenblick, da ſie, wie ein ſchon keimender Same, in ein fruchtbares Erdreich fielen. Laſſen Sie mich alſo die

Geſchichte des geſtrigen Tages erzahlen, damit Sie erfahren was für ein neuer Stern mir aufging, mit welchem das Geſtirn Ihres Briefs in eine ſo glückliche Conjunction tritt.

Geſtern meldete ſich bei uns ein Fremder an, deſſen Name mir nicht unbekannt, der mir als ein guter Kenner gerühmt war. Ich freuete mich bei ſeinem Eintritt, machte ihn mit meinen Beſitzungen im Allgemeinen bekannt, ließ ihn wählen und zeigte vor. Ich bemerkte bald ein ſehr gebildetes Auge für Kunſtwerke, beſonders für die Geſchichte derſelben. Er erkannte die Meiſter ſo wie ihre Schüler, bei zweifelhaften Bildern wußte er die Urſachen ſeines Zweifels ſehr gut anzugeben und ſeine Unterhaltung erfreute mich ſehr.

Vielleicht wäre ich hingeriſſen worden, mich gegen ihn lebhafter zu äußern, wenn nicht der Vorſatz, meinen Gaſt auszuhorchen, mir gleich beim Eintritt eine ruhigere Stimmung gegeben hätte. Viele ſeiner Urtheile trafen mit den meinigen zuſammen, bei manchen mußte ich ſein ſcharfes und geübtes Auge bewundern. Das Erſte was mir an ihm beſonders auffiel war ein entſchiedener Haß gegen alle Manieriſten. Es that mir für einige meiner Lieblingsbilder leid und ich war um deſto mehr aufgefordert zu unterſuchen, aus welcher Quelle eine ſolche Abneigung wohl fließen möchte.

Mein Gaſt war ſpät gekommen und die Dämmerung verhinderte uns weiter zu ſehen, ich zog ihn zu einer kleinen Collation, zu der unſer Philoſoph eingeladen war, denn dieſer hat ſich mir ſeit einiger Zeit genähert; wie das kommt muß ich Ihnen im Vorbeigehen ſagen.

Glücklicherweiſe hat der Himmel, der die Eigenheiten der Männer vorausſah, ein Mittel bereitet das ſie eben ſo oft verbindet als entzweit, mein Philoſoph ward von Juliens Anmuth, die er als Kind verlaſſen hatte, getroffen. Eine

richtige Empfindung legte ihm auf, den Oheim ſo wie die Nichte zu unterhalten, und unſer Geſpräch verweilt nun gewöhnlich bei den Neigungen, bei den Leidenſchaften des Menſchen.

Ehe wir noch alle beiſammen waren, ergriff ich die Gelegenheit meine Manieriſten gegen den Fremden in Schutz zu nehmen. Ich ſprach von ihrem ſchönen Naturell, von der glücklichen Uebung ihrer Hand und ihrer Anmuth, doch ſetzte ich, um mich zu verwahren, hinzu: dieß will ich alles nur ſagen, um eine gewiſſe Duldung zu entſchuldigen, wenn ich gleich zugebe, daß die hohe Schönheit, das höchſte Princip und der höchſte Zweck der Kunſt, freilich noch etwas ganz anders ſey.

Mit einem Lächeln das mir nicht ganz gefiel, weil es eine beſondere Gefälligkeit gegen ſich ſelbſt und eine Art Mitleiden gegen mich auszudrücken ſchien, erwiederte er darauf: Sie ſind denn alſo auch den hergebrachten Grundſätzen getreu, daß Schönheit das letzte Ziel der Kunſt ſey?

Mir iſt kein höheres bekannt, verſetzte ich darauf.

Können Sie mir ſagen was Schönheit ſey? rief er aus.

Vielleicht nicht! verſetzte ich, aber ich kann es Ihnen zeigen. Laſſen Sie uns, auch allenfalls noch bei Licht, einen ſehr ſchönen Gyps-Abguß des Apoll, einen ſehr ſchönen Marmorkopf des Bacchus, den ich beſitze, noch geſchwind anblicken, und wir wollen ſehen, ob wir uns nicht vereinigen können, daß ſie ſchön ſeyen.

Ehe wir an dieſe Unterſuchung gehen, verſetzte er, möchte es wohl nöthig ſeyn, daß wir das Wort Schönheit und ſeinen Urſprung naher betrachten. Schönheit kommt von Schein, ſie iſt ein Schein und kann als das höchſte Ziel der Kunſt nicht gelten, das vollkommen Charakteriſtiſche nur verdient

ſchön genannt zu werden, ohne Charakter giebt es keine Schönheit.

Betroffen über dieſe Art ſich auszudrücken verſetzte ich: zugegeben, aber nicht eingeſtanden, daß das Schöne charakteriſtiſch ſeyn müſſe, ſo folgt doch nur daraus daß das Charakteriſtiſche dem Schönen allenfalls zu Grunde liege, keineswegs aber daß es Eins mit dem Charakteriſtiſchen ſey. Der Charakter verhält ſich zum Schönen wie das Skelet zum lebendigen Menſchen. Niemand wird läugnen, daß der Knochenbau zum Grunde aller hoch organiſirten Geſtalt liege, er begründet, er beſtimmt die Geſtalt, er iſt aber nicht die Geſtalt ſelbſt und noch weniger bewirkt er die letzte Erſcheinung die wir, als Inbegriff und Hülle eines organiſchen Ganzen, Schönheit nennen.

Auf Gleichniſſe kann ich mich nicht einlaſſen, verſetzte der Gaſt, und aus Ihren Worten ſelbſt erhellet daß die Schönheit etwas Unbegreifliches, oder die Wirkung von etwas Unbegreiflichem ſey. Was man nicht begreifen kann das iſt nicht, was man mit Worten nicht klar machen kann, das iſt Unſinn.

Ich. Können Sie denn die Wirkung, die ein farbiger Körper auf Ihr Auge macht, mit Worten klar ausdrücken?

Er. Das iſt wieder eine Inſtanz, auf die ich mich nicht einlaſſen kann. Genug was Charakter ſey, läßt ſich nachweiſen. Sie finden die Schönheit nie ohne Charakter, denn ſonſt würde ſie leer und unbedeutend ſeyn. Alles Schöne der Alten iſt bloß charakteriſtiſch und bloß aus dieſer Eigenthümlichkeit entſteht die Schönheit.

Unſer Philoſoph war gekommen und hatte ſich mit den Nichten unterhalten; als er uns eifrig ſprechen hörte, trat er hinzu, und mein Gaſt, durch die Gegenwart eines neuen Zuhörers gleichſam angefeuert, fuhr fort.

Das iſt eben das Unglück wenn gute Köpfe, wenn Leute von Verdienſt ſolche falſche Grundſätze, die nur einen Schein von Wahrheit haben, immer allgemeiner machen, niemand ſpricht ſie lieber nach als wer den Gegenſtand nicht kennt und verſteht. So hat uns Leſſing den Grundſatz aufgebunden daß die Alten nur das Schöne gebildet, ſo hat uns Winckelmann mit der ſtillen Größe der Einfalt und Ruhe eingeſchläfert, anſtatt daß die Kunſt der Alten unter allen möglichen Formen erſcheint; aber die Herren verweilen nur bei Jupiter und Juno, bei den Genien und Grazien, und verhehlen die unedlen Körper und Schädel der Barbaren, die ſtruppichten Haare, den ſchmutzigen Bart, die dürren Knochen, die runzliche Haut des entſtellten Alters, die vorliegenden Adern und die ſchlappen Brüſte.

Um Gottes willen! rief ich aus, giebt es denn aus der guten Zeit der alten Kunſt ſelbſtſtändige Kunſtwerke, die ſolche abſcheuliche Gegenſtände vollendet darſtellen? oder ſind es nicht vielmehr untergeordnete Werke, Werke der Gelegenheit, Werke der Kunſt, die ſich nach äußern Abſichten bequemen muß, die im Sinken iſt?

Er. Ich gebe Ihnen ein Verzeichniß und Sie mögen ſelbſt unterſuchen und urtheilen. Aber daß Laokoon, daß Niobe, daß Dirce mit ihren Stiefſöhnen ſelbſtſtändige Kunſtwerke ſind werden Sie mir nicht läugnen. Treten Sie vor den Laokoon, und ſehen Sie die Natur in voller Empörung und Verzweiflung, den letzten erſtickenden Schmerz, krampfartige Spannung, wüthende Zuckung, die Wirkung eines ätzenden Gifts, heftige Gährung, ſtockenden Umlauf, erſtickende Preſſung, und paralytiſchen Tod.

Der Philoſoph ſchien mich mit Verwunderung anzuſehen und ich verſetzte: man ſchaudert, man erſtarrt nur vor der

bloßen Beſchreibung. Fürwahr, wenn es ſich mit der Gruppe Laokoons ſo verhält, was will aus der Anmuth werden die man ſogar darin, ſo wie in jedem ächten Kunſtwerke finden will! Doch ich will mich darein nicht miſchen, machen Sie das mit den Verfaſſern der Propyläen aus, welche ganz der entgegengeſetzten Meinung ſind.

Das wird ſich ſchon geben, verſetzte mein Gaſt, das ganze Alterthum ſpricht mir zu; denn wo wüthet Schrecken und Tod entſetzlicher als bei den Darſtellungen der Niobe?

Ich erſchrack über eine ſolche Aſſertion, denn ich hatte noch kurz vorher freilich nur die Kupfer im Fabroni geſehen, den ich ſogleich herbeiholte und aufſchlug. Ich finde keine Spur vom wüthenden Schrecken des Todes, vielmehr in den Statuen die höchſte Subordination der tragiſchen Situation unter die höchſten Ideen von Würde, Hoheit, Schönheit, gemäßigtem Betragen. Ich ſehe hier überall den Kunſtzweck die Glieder zierlich und anmuthig erſcheinen zu laſſen. Der Charakter erſcheint nur noch in den allgemeinſten Linien, welche durch die Werke, gleichſam wie ein geiſtiger Knochenbau, durchgezogen ſind.

Er. Laſſen Sie uns zu den Basreliefen übergehen, die wir am Ende des Buches finden. —

Wir ſchlugen ſie auf.

Ich. Von allem Entſetzlichen, aufrichtig geſagt, ſehe ich auch hier nicht das mindeſte. Wo wüthen Schrecken und Tod? Hier ſehe ich nur Figuren mit ſolcher Kunſt durcheinander bewegt, ſo glücklich gegen einander geſtellt, oder geſtreckt, daß ſie, indem ſie mich an ein trauriges Schickſal erinnern, mir zugleich die angenehmſte Empfindung geben. Alles Charakteriſtiſche iſt gemäßigt, alles natürlich Gewaltſame iſt aufgehoben und ſo möchte ich ſagen: das Charakteriſtiſche liegt

zum Grunde, auf ihm ruhen Einfalt und Würde, das höchste Ziel der Kunst ist Schönheit und ihre letzte Wirkung Gefühl der Anmuth.

Das Anmuthige, das gewiß nicht unmittelbar mit dem Charakteristischen verbunden werden kann, fällt besonders bei diesem Sarkophagen in die Augen. Sind die todten Töchter und Söhne der Niobe nicht hier als Zierrathen geordnet? Es ist die höchste Schwelgerei der Kunst! sie verziert nicht mehr mit Blumen und Früchten, sie verziert mit menschlichen Leichnamen, mit dem größten Elend, das einem Vater, das einer Mutter begegnen kann, eine blühende Familie auf einmal vor sich hingerafft zu sehen. Ja, der schöne Genius, der mit gesenkter Fackel bei dem Grabe steht, hat hier bei dem erfindenden, bei dem arbeitenden Künstler gestanden und ihm zu seiner irdischen Größe eine himmlische Anmuth zugehaucht.

Mein Gast sah mich lächelnd an und zuckte die Achseln. Leider, sagte er, als ich geendigt hatte, leider sehe ich wohl, daß wir nicht einig werden können. Wie schade, daß ein Mann von Ihren Kenntnissen, von Ihrem Geist nicht einsehen will daß das alles nur leere Worte sind, und daß Schönheit und Ideal einem Manne von Verstand als ein Traum erscheinen muß, den er freilich nicht in die Wirklichkeit versetzen mag, sondern vielmehr widerstrebend findet.

Mein Philosoph schien während des letzten Theiles unsers Gespräches etwas unruhig zu werden, so gelassen und gleichgültig er den Anfang anzuhören schien, er rückte den Stuhl, bewegte ein paarmal die Lippen und fing, als es eine Pause gab, zu reden an.

Doch was er vorbrachte mag er Ihnen selbst überliefern! Er ist diesen Morgen beizeiten wieder da, denn seine Theilnahme

an dem geſtrigen Geſpräch hat auf einmal die Schalen unſerer wechſelſeitigen Entfernung abgeſtoßen und ein paar hübſche Pflanzen im Garten der Freundſchaft zeigen ſich.

Dieſen Morgen geht noch eine Poſt, womit ich die gegenwärtigen Blätter abſchicke, über denen ich ſchon einige Patienten verſäumt habe, weßhalb ich Verzeihung vom Apoll, in ſo fern er ſich um Aerzte und Künſtler zugleich bekümmert, erwarten darf.

Dieſen Nachmittag haben wir noch ſonderbare Scenen zu erwarten. Unſer Charakteriſtiker kommt wieder, zugleich haben ſich noch ein halb Dutzend Fremde anmelden laſſen, die Jahrszeit iſt reizend und alles in Bewegung.

Gegen dieſe Geſellſchaft haben wir einen Bund gemacht, Julie, der Philoſoph und ich; es ſoll uns keine von ihren Eigenheiten entgehen.

Doch hören Sie erſt den Schluß unſerer geſtrigen Disputation und empfangen nur noch einen lebhaftern Gruß von

Ihrem

zwar dießmal eilfertigen, doch immer beſtändigen, treuen Freund und Diener.

Sechster Brief.

Unſer würdiger Freund läßt mich an ſeinem Schreibtiſch niederſitzen, und ich danke ihm ſowohl für dieſes Vertrauen, als für den Anlaß den er mir giebt mich mit Ihnen zu unterhalten. Er nennt mich den Philoſophen, er würde mich den Schüler nennen, wenn er wüßte wie ſehr ich mich zu bilden, wie ſehr ich zu lernen wünſche. Doch leider hat man ſchon vor den Menſchen, wenn man ſich nur auf gutem Wege glaubt, ein anmaßliches Anſehen.

Daß ich geſtern Abend mich in ein Geſpräch über bildende Kuhſt lebhaft einmiſchte, da mir das Anſchauen derſelben fehlt, und ich nur einige literariſche Kenntniſſe davon beſitze, werden Sie mir verzeihen, wenn Sie meine Relation vernehmen und daraus erſehen daß ich bloß im Allgemeinen geblieben bin, daß ich mein Befugniß mitzureden mehr auf einige Kenntniß der alten Poeſie gegründet habe.

Ich will nicht läugnen daß die Art wie der Gegner mit meinem Freunde verfuhr mich entrüſtete. Ich bin noch jung, entrüſte mich vielleicht zur Unzeit und verdiene um deſto weniger den Titel eines Philoſophen. Die Worte des Gegners griffen mich ſelbſt an; denn wenn der Kenner, der Liebhaber der Kunſt das Schöne nicht aufgeben darf, ſo muß der Schüler der Philoſophie ſich das Ideal nicht unter die Hirngeſpinſte verweiſen laſſen.

Nun, ſo viel ich mich erinnere, wenigſtens den Faden und den allgemeinen Inhalt des Geſprächs.

Ich. Erlauben Sie daß ich auch ein Wort einrede!

Der Gaſt (etwas ſchnöde). Von Herzen gern und wo möglich nichts von Luftbildern.

Ich. Von der Poeſie der Alten kann ich einige Rechenſchaft geben, von der bildenden Kunſt habe ich wenige Kenntniß.

Der Gaſt. Das thut mir leid! ſo werden wir wohl ſchwerlich näher zuſammen kommen.

Ich. Und doch ſind die ſchönen Künſte nahe verwandt, die Freunde der verſchiedenſten ſollten ſich nicht mißverſtehn.

Oheim. Laſſen Sie hören.

Ich. Die alten Tragödienſchreiber verfuhren mit dem Stoff den ſie bearbeiteten völlig wie die bildenden Künſtler, wenn anders dieſe Kupfer, welche die Familie der Niobe vorſtellen, nicht ganz vom Original abweichen.

Gaſt. Sie ſind leidlich genug, ſie geben nur einen unvollkommenen, nicht einen falſchen Begriff.

Ich. Nun! dann können wir ſie in ſo fern zum Grunde legen.

Oheim. Was behaupten Sie von dem Verfahren der alten Tragödienſchreiber?

Ich. Sie wählten ſehr oft, beſonders in der erſten Zeit, unerträgliche Gegenſtände, unleidliche Begebenheiten.

Gaſt. Unerträglich wären die alten Fabeln?

Ich. Gewiß! ungefähr wie Ihre Beſchreibung des Laokoon.

Gaſt. Dieſe finden Sie alſo unerträglich?

Ich. Verzeihen Sie! nicht Ihre Beſchreibung ſondern das Beſchriebene.

Gaſt. Alſo das Kunſtwerk?

Ich. Keinesweges! aber das was Sie darin geſehen haben. Die Fabel, die Erzählung, das Skelet, das was Sie charakteriſtiſch nennen. Denn wenn Laokoon wirklich ſo vor unſern Augen ſtünde wie Sie ihn beſchreiben, ſo wäre er werth daß er den Augenblick in Stücken geſchlagen würde.

Gaſt. Sie drücken ſich ſtark aus.

Ich. Das iſt wohl einem wie dem andern erlaubt.

Oheim. Nun alſo zu dem Trauerſpiele der Alten.

Gaſt. Zu den unerträglichen Gegenſtänden.

Ich. Ganz recht! aber auch zu der alles erträglich, leidlich, ſchön, anmuthig machenden Behandlung.

Gaſt. Das geſchähe denn alſo wohl durch Einfalt und ſtille Größe?

Ich. Wahrſcheinlich.

Gaſt. Durch das mildernde Schönheitsprincip?

Ich. Es wird wohl nicht anders ſeyn.

Gaſt. Die alten Tragödien wären alſo nicht ſchrecklich?

Ich. Nicht leicht, ſo viel ich weiß, wenn man den Dichter ſelbſt hört. Freilich, wenn man in der Poeſie nur den Stoff erblickt, der dem Gedichteten zum Grund liegt, wenn man vom Kunſtwerke ſpricht als hätte man, an ſeiner Statt, die Begebenheiten in der Natur erfahren, dann laſſen ſich wohl ſogar Sophokleiſche Tragödien als ekelhaft und abſcheulich darſtellen.

Gaſt. Ich will über Poeſie nicht entſcheiden.

Ich. Und ich nicht über bildende Kunſt.

Gaſt. Ja, es iſt wohl das beſte daß jeder in ſeinem Fache bleibt.

Ich. Und doch giebt es einen allgemeinen Punkt in welchem die Wirkungen aller Kunſt, redender ſowohl als bildender, ſich ſammeln, aus welchem alle ihre Geſetze ausfließen.

Gaſt. Und dieſer wäre?

Ich. Das menſchliche Gemüth.

Gaſt. Ja! ja! es iſt die Art der neuen Herren Philoſophen alle Dinge auf ihren eignen Grund und Boden zu ſpielen, und bequemer iſt es freilich die Welt nach der Idee zu modeln, als ſeine Vorſtellungen den Dingen zu unterwerfen.

Ich. Es iſt hier von keinem metaphyſiſchen Streite die Rede.

Gaſt. Den ich mir auch verbitten wollte.

Ich. Die Natur, will ich einmal zugeben, laſſe ſich unabhängig von dem Menſchen denken, die Kunſt bezieht ſich nothwendig auf denſelben: denn die Kunſt iſt nur durch den Menſchen und für ihn.

Gaſt. Wozu ſoll das führen?

Ich. Sie ſelbſt, indem Sie der Kunſt das Charakteriſtiſche zum Ziel ſetzen, beſtellen den Verſtand, der das Charakteriſtiſche erkennt, zum Richter.

Gaſt. Allerdings thue das ich. Was ich mit dem Verſtand nicht begreife exiſtirt mir nicht.

Ich. Aber der Menſch iſt nicht bloß ein denkendes, er iſt zugleich ein empfindendes Weſen. Er iſt ein Ganzes, eine Einheit vielfacher, innig verbundner Kräfte und zu dieſem Ganzen des Menſchen muß das Kunſtwerk reden, es muß dieſer reichen Einheit, dieſer einigen Mannichfaltigkeit in ihm entſprechen.

Gaſt. Führen Sie mich nicht in dieſe Labyrinthe, denn wer vermöchte uns herauszuhelfen.

Ich. Da iſt es denn freilich am beſten, wir heben das Geſpräch auf und jeder behauptet ſeinen Platz.

Gaſt. Auf dem meinigen wenigſtens ſtehe ich feſte.

Ich. Vielleicht fände ſich noch geſchwind ein Mittel daß einer den andern auf ſeinem Platze, wo nicht beſuchen, doch wenigſtens beobachten könnte.

Gaſt. Geben Sie es an.

Ich. Wir wollen uns die Kunſt einen Augenblick im Entſtehen denken.

Gaſt. Gut.

Ich. Wir wollen das Kunſtwerk auf dem Wege zur Vollkommenheit begleiten.

Gaſt. Nur auf dem Wege der Erfahrung mag ich Ihnen folgen! Die ſteilen Pfade der Speculation verbitte ich mir.

Ich. Sie erlauben, daß ich ganz von vorn anfange.

Gaſt. Recht gern.

Ich. Der Menſch fühlt eine Neigung zu irgend einem Gegenſtand. Sey es ein einzelnes, belebtes Weſen.

Gaſt. Alſo etwa zu dieſem artigen Schooßhunde.

Julie. Komm, Bello! es iſt keine geringe Ehre als Beiſpiel zu einer ſolchen Abhandlung gebraucht zu werden.

Ich. Fürwahr der Hund iſt zierlich genug! und fühlte er Mann, den wir annehmen, einen Nachahmungstrieb, ſo ürde er dieſes Geſchöpf auf irgend eine Weiſe darzuſtellen achen; laſſen Sie aber auch ſeine Nachahmung recht gut gathen, ſo werden wir doch nicht ſehr gefördert ſeyn, denn ir haben nun allenfalls nur zwei Bello's für einen.

Gaſt. Ich will nicht einreden, ſondern erwarten was eraus entſtehen ſoll.

Ich. Nehmen Sie an daß dieſer Mann, den wir, wegen eines Talents, nun ſchon einen Künſtler nennen, ſich hierbei icht beruhigte, daß ihm ſeine Neigung zu eng, zu beſchränkt orkäme, daß er ſich nach mehr Individuen, nach Varietäten, ach Arten, nach Gattungen umthäte, dergeſtalt daß zuletzt icht mehr das Geſchöpf, ſondern der Begriff des Geſchöpfs or ihm ſtünde, und er dieſen endlich durch ſeine Kunſt daruſtellen vermöchte.

Gaſt. Bravo! Das würde mein Mann ſeyn. Das Kunſtwerk würde gewiß charakteriſtiſch ausfallen.

Ich. Ohne Zweifel.

Gaſt. Und ich würde mich dabei beruhigen und nichts weiter fordern.

Ich. Wir andern aber ſteigen weiter.

Gaſt. Ich bleibe zurück.

Oheim. Zum Verſuche gehe ich mit.

Ich. Durch jene Operation möchte allenfalls ein Kanon ntſtanden ſeyn, muſterhaft, wiſſenſchaftlich ſchätzbar; aber icht befriedigend fürs Gemüth.

Gaſt. Wie wollen Sie auch den wunderlichen Forderunen dieſes lieben Gemüths genug thun?

Ich. Es iſt nicht wunderlich, es läßt ſich nur ſeine gerechten Anſprüche nicht nehmen. Eine alte Sage berichtet uns

daß die Elohim einſt unter einander geſprochen: Laſſet uns den Menſchen machen, ein Bild das uns gleich ſey, und der Menſch ſagt daher mit vollem Recht: laſſet uns Götter machen, Bilder die uns gleich ſeyen.

Gaſt. Wir kommen hier ſchon in eine ſehr dunkle Region.

Ich. Es giebt nur Ein Licht uns hier zu leuchten.

Gaſt. Das wäre?

Ich. Die Vernunft.

Gaſt. In wie fern ſie ein Licht oder ein Irrlicht ſey iſt ſchwer zu beſtimmen.

Ich. Nennen wir ſie nicht; aber fragen wir uns die Forderungen ab, die der Geiſt an ein Kunſtwerk macht. Eine beſchränkte Neigung ſoll nicht nur ausgefüllt, unſere Wißbegierde nicht etwa nur befriedigt, unſere Kenntniß nur geordnet und beruhigt werden; das Höhere was in uns liegt will erweckt ſeyn, wir wollen verehren und uns ſelbſt verehrungswürdig fühlen.

Gaſt. Ich fange an nichts mehr zu verſtehen.

Oheim. Ich aber glaube einigermaßen folgen zu können. Wie weit ich mitgehe will ich durch ein Beiſpiel zeigen. Nehmen wir an daß jener Künſtler einen Adler in Erz gebildet habe, der den Gattungsbegriff vollkommen ausdrückte; nun wollte er ihn aber auf den Scepter Jupiters ſetzen. Glauben Sie daß er dahin vollkommen paſſen würde?

Gaſt. Es käme darauf an.

Oheim. Ich ſage nein! Der Künſtler müßte ihm vielmehr noch etwas geben.

Gaſt. Was denn?

Oheim. Das iſt freilich ſchwer auszudrücken.

Gaſt. Ich vermuthe.

Ich. Und doch ließe sich vielleicht durch Annäherung etwas thun.

Gast. Nur immer zu.

Ich. Er müßte dem Adler geben was er dem Jupiter gab, um diesen zu einem Gott zu machen.

Gast. Und das wäre?

Ich. Das Göttliche, das wir freilich nicht kennen würden, wenn es der Mensch nicht fühlte und selbst hervorbrächte.

Gast. Ich behaupte immer meinen Platz und lasse Sie in die Wolken steigen. Ich sehe recht wohl Sie wollen den hohen Styl der Griechischen Kunst bezeichnen, den ich aber auch nur in so fern schätze als er charakteristisch ist.

Ich. Für uns ist er noch etwas mehr, er befriedigt eine hohe Forderung, die aber doch noch nicht die höchste ist.

Gast. Sie scheinen sehr ungenügsam zu seyn.

Ich. Dem der viel erlangen kann geziemt viel zu fordern. Lassen Sie mich kurz seyn! Der menschliche Geist befindet sich in einer herrlichen Lage, wenn er verehrt, wenn er anbetet, wenn er einen Gegenstand erhebt und von ihm erhoben wird; allein er mag in diesem Zustand nicht lange verharren, der Gattungsbegriff ließ ihn kalt, das Ideale erhob ihn über sich selbst; nun aber möchte er in sich selbst wieder zurückkehren, er möchte jene frühere Neigung, die es zum Individuo gehegt, wieder genießen, ohne in jene Beschränktheit zurückzukehren, und will auch das Bedeutende, das Geisterhebende nicht fahren lassen. Was würde aus ihm in diesem Zustande werden, wenn die Schönheit nicht einträte und das Räthsel glücklich löste! Sie giebt dem Wissenschaftlichen erst Leben und Wärme, und indem sie das Bedeutende, Hohe mildert und himmlischen Reiz darüber ausgießt,

bringt ſie es uns wieder näher. Ein ſchönes Kunſtwerk hat den ganzen Kreis durchlaufen, es iſt nun wieder eine Art Individuum, das wir mit Neigung umfaſſen, das wir uns zueignen können.

Gaſt. Sind Sie fertig?

Ich. Für dießmal! der kleine Kreis iſt geſchloſſen, wir ſind wieder da wo wir ausgegangen ſind; das Gemüth hat gefordert, das Gemüth iſt befriedigt und ich habe weiter nichts zu ſagen. (Der gute Oheim ward zu einem Kranken dringend abgerufen.)

Gaſt. Es iſt die Art der Herren Philoſophen daß ſie ſich hinter ſonderbaren Worten, wie hinter einer Aegide, im Streite einher bewegen.

Ich. Dießmal kann ich wohl verſichern daß ich nicht als Philoſoph geſprochen habe, es waren lauter Erfahrungsſachen.

Gaſt. Das nennen Sie Erfahrung wovon ein andrer nichts begreifen kann!

Ich. Zu jeder Erfahrung gehört ein Organ.

Gaſt. Wohl ein beſonderes?

Ich. Kein beſonderes, aber eine gewiſſe Eigenſchaft muß es haben.

Gaſt. Und die wäre?

Ich. Es muß produciren können.

Gaſt. Was produciren?

Ich. Die Erfahrung! Es giebt keine Erfahrung die nicht producirt, hervorgebracht, erſchaffen wird.

Gaſt. Nun das iſt arg genug!

Ich. Beſonders gilt es von dem Künſtler.

Gaſt. Fürwahr! was wäre nicht ein Portraitmaler zu beneiden, was würde er nicht für Zulauf haben, wenn er

ine ſämmtlichen Kunden produciren könnte, ohne ſie mit ſo
ancher Sitzung zu incommodiren.

Ich. Vor dieſer Inſtanz fürchte ich mich gar nicht, ich
in vielmehr überzeugt: kein Portrait kann etwas taugen als
enn es der Maler im eigentlichſten Sinne erſchafft.

Gaſt (aufſpringend.) Das wird zu toll! Ich wollte Sie
ätten mich zum beſten und das alles wäre nur Spaß! Wie
ürde ich mich freuen wenn das Räthſel ſich dergeſtalt auf-
ſ'te! Wie gern würde ich einem wackern Mann, wie Sie
nd, die Hand reichen!

Ich. Leider iſt es mein völliger Ernſt! und ich kann mich
eder anders finden noch fügen.

Gaſt. Nun ſo dächte ich wir reichten einander zum Ab-
hied wenigſtens die Hände; beſonders da unſer Herr Wirth
ch entfernt hat, der doch noch allenfalls den Präſidenten bei
nſerer lebhaften Disputation machen konnte. Leben Sie
ohl, Mademoiſelle! Leben Sie wohl, mein Herr! Ich laſſe
orgen anfragen, ob ich wieder aufwarten darf?

So ſtürmte er zur Thüre hinaus und Julie hatte kaum
eit ihm die Magd, die ſich mit der Laterne parat hielt, nach-
uſchicken. Ich blieb mit dem liebenswürdigen Kinde allein.
aroline hatte ſich ſchon früher entfernt. Ich glaube es war
icht lange hernach als mein Gegner die reine Schönheit, ohne
harakter, für fade erklärt hatte.

Sie haben es arg gemacht, mein Freund, ſagte Julie,
ach einer kurzen Pauſe. Wenn er mir nicht ganz recht zu
aben ſcheint, ſo kann ich Ihnen doch auch unmöglich durchaus
eifall geben; denn es war doch wohl bloß um ihn zu necken
ls Sie zuletzt behaupteten: der Portraitmaler müſſe das
ildniß ganz eigentlich erſchaffen.

Schöne Julie, verſetzte ich darauf, wie ſehr wünſchte ich

mich Ihnen hierüber verſtändlich zu machen! Vielleicht gelingt es mir mit der Zeit! Aber Ihnen, deren lebhafter Geiſt ſich in alle Regionen bewegt, die den Künſtler nicht allein ſchätzt, ſondern ihm gewiſſermaaßen zuvor eilt, und ſelbſt das was Sie nicht mit Augen geſehen, ſich, als ſtünde es vor ihr, zu vergegenwärtigen weiß, Sie ſollten am wenigſten ſtutzen, wenn vom Schaffen, vom Hervorbringen die Rede iſt.

Julie. Ich merke Sie wollen mich beſtechen. Es wird Ihnen leicht werden, denn ich höre Ihnen gern zu.

Ich. Laſſen Sie uns vom Menſchen würdig denken, und bekümmern wir uns nicht ob es ein wenig bizarr klingt was wir von ihm ſagen. Giebt doch jedermann zu daß der Poet geboren werden müſſe! Schreibt nicht jedermann dem Genie eine ſchaffende Kraft zu und niemand glaubt dadurch eben etwas Paradores zu ſagen. Wir läugnen es nicht von den Werken der Phantaſie: aber wahrlich der unthätige, untangende Menſch wird das Gute, das Edle, das Schöne weder an ſich noch an andern gewahr werden! Wo käme es denn her, wenn es nicht aus uns ſelbſt entſpränge? Fragen Sie Ihr eigen Herz! Iſt nicht die Handelsweiſe zugleich mit dem Handeln ihm eingeboren? Iſt es nicht die Fähigkeit zur guten That die ſich der guten That erfreut? Wer fühlt lebhaft ohne den Wunſch das Gefühlte darzuſtellen? und was ſtellen wir denn eigentlich dar was wir nicht erſchaffen? und zwar nicht etwa nur ein für allemal, damit es da ſey, ſondern damit es wirke, immer wachſe und wieder werde und wieder hervorbringe. Das iſt ja eben die göttliche Kraft der Liebe, von der man nicht aufhört zu ſingen und zu ſagen, daß ſie in jedem Augenblick die herrlichen Eigenſchaften des geliebten Gegenſtandes neu hervorbringt, in den kleinſten Theilen ausgebildet, im Ganzen umfaßt, bei Tage nicht raſtet, bei Nacht

nicht ruht, ſich an ihrem eigenen Werke entzückt, über ihre eigne rege Thätigkeit erſtaunt, das Bekannte immer neu findet, weil es in jedem Augenblicke, in dem ſüßeſten aller Geſchäfte wieder neu erzeugt wird. Ja, das Bild der Geliebten kann nicht alt werden, denn jeder Moment iſt ſeine Geburtsſtunde.

Ich habe heute ſehr geſündigt, ich handelte gegen meinen Vorſatz, indem ich über eine Materie ſprach die ich nicht ergründet habe, und in dieſem Augenblick bin ich auf dem Wege noch ſtrafwürdiger zu fehlen. Schweigen gebührt dem Menſchen, der ſich nicht vollendet fühlt. Schweigen geziemt auch dem Liebenden, der nicht hoffen darf glücklich zu ſeyn. Laſſen Sie mich von hinnen gehen, damit ich nicht doppelt ſcheltenswerth ſey.

Ich ergriff Juliens Hand, ich war ſehr bewegt, ſie hielt mich freundlich feſt. Ich darf es ſagen. Gebe der Himmel daß ich mich nicht geirrt habe, daß ich mich nicht irre!

Doch ich fahre in meiner Erzählung fort, der Oheim kam zurück. Er war freundlich genug das an mir zu loben was ich an mir tadelte, war zufrieden daß meine Ideen über bildende Kunſt mit den ſeinigen zuſammenträfen. Er verſprach mir, in kurzer Zeit, die Anſchauung zu verſchaffen deren ich bedürfen könnte. Julie ſagte mir ſcherzend auch ihren Unterricht zu, wenn ich geſprächiger, wenn ich mittheilender werden wollte — und ich fühle ſchon recht gut daß ſie alles aus mir machen kann was ſie will.

Die Magd kam zurück, die dem Fremden geleuchtet hatte, ſie war ſehr vergnügt über ſeine Freigebigkeit, denn er hatte ihr ein anſehnliches Trinkgeld gegeben; noch mehr aber lobte ſie ſeine Artigkeit. Er hatte ſie mit freundlichen Worten entlaſſen und ſie obendrein ſchönes Kind genannt.

Ich war nun eben nicht im Humor ihn zu ſchonen und

rief aus: o ja! das kann einem leicht paſſiren der das Ideal verläugnet, daß er das Gemeine für ſchön erklärt!

Julie erinnerte mich ſcherzend: daß Gerechtigkeit und Billigkeit auch ein Ideal ſey, wornach der Menſch zu ſtreben habe.

Es war ſpät geworden, der Oheim bat mich um einen Dienſt, durch den ich mir zugleich ſelbſt dienen ſollte, er gab mir eine Abſchrift jenes Briefes an Sie, meine Herren, worin er die verſchiedenen Liebhabereien zu bezeichnen ſuchte. Er gab mir Ihre Antwort, verlangte daß ich beides geſchwind ſtudiren, meine Gedanken darüber zuſammenfaſſen und alsdann gegenwärtig ſeyn möchte wenn die angemeldeten Fremden ſein Cabinet beſuchten, um zu ſehen ob wir noch mehr Claſſen entdecken und aufzeichnen könnten. Ich habe den Ueberreſt der Nacht damit zugebracht und ein Schema aus dem Stegreif verfertigt, das, wo nicht gründlich, doch wenigſtens luſtig iſt, und das für mich einen großen Werth hat, weil Julie heute früh herzlich darüber lachen konnte.

Leben Sie recht wohl! Ich merke daß dieſer Brief mit dem Briefe des guten Oheims, der noch hier auf dem Schreibtiſche liegt, zugleich fort kann. Nur flüchtig habe ich das Geſchriebene wieder überleſen dürfen. Wie manches wäre anders zu ſagen, wie manches beſſer zu beſtimmen geweſen! Ja, wenn ich meinem Gefühl nachginge, ſo ſollten dieſe Blätter eher ins Feuer als auf die Poſt. Aber wenn nur das Vollendete mitgetheilt werden ſollte, wie ſchlecht würde es überhaupt um Unterhaltung ausſehen! Indeſſen ſoll unſer Gaſt geſegnet ſeyn daß er mich in eine Leidenſchaft verſetzte, daß er mich in eine Aufwallung brachte, die mir dieſe Unterhaltung mit Ihnen verſchaffte und zu neuen, ſchönen Verhältniſſen Anlaß gab.

Siebenter Brief.

Abermals ein Blatt von Juliens Hand! Sie ſehen dieſe Federzüge wieder, von denen Sie einmal phyſiognomiſirten, daß ſie einen leicht faſſenden, leicht mittheilenden, über die Gegenſtände hinſchwebenden Geiſt andeuteten.

Gewiß, dieſe Eigenſchaften ſind mir heute nöthig, wenn ich eine Pflicht erfüllen ſoll, die mir im eigentlichſten Sinne aufgedrungen worden: denn ich fühle mich weder dazu beſtimmt noch fähig; aber die Herren wollen es ſo und da muß es ja wohl geſchehen.

Die Geſchichte des geſtrigen Tages ſoll ich aufzeichnen! die Perſonen ſchildern, die geſtern unſer Cabinet beſuchten, und zuletzt Ihnen Rechenſchaft von dem allerliebſten Fachwerk geben, worin künftig alle und jede Künſtler und Kunſtfreunde, die an einem einzelnen Theile feſt halten, die ſich nicht zum Ganzen erheben, eingeſchachtelt und aufgeſtellt werden ſollen. Jenes erſte, inſofern es hiſtoriſch iſt, will ich wohl übernehmen, an das letztere kommt es heute ohnehin nicht, und morgen will ich ſchon ſehen wie ich dieſen Auftrag ablehne.

Damit Sie nun aber wiſſen wie ich gerade dießmal dazu komme Sie zu unterhalten, ſo will ich Ihnen nur kürzlich erzählen, was geſtern Abend beim Abſchied vorgefallen.

Wir hatten lange beiſammen geſeſſen (verſteht ſich der Oheim, der junge Freund, der nicht mehr als Philoſoph aufgeführt ſeyn will, und die beiden Schweſtern), wir hatten uns über die Begebenheiten des Tages unterhalten, uns ſelbſt, ſo wie auch alle bekannten Freunde in die verſchiedenen Rubriken eingetheilt. Als wir auseinander gehen wollten fing der Oheim an: nun wer giebt unſern abweſenden Freunden, die wir heute ſo oft zu uns gewünſcht, deren wir ſo oft gedacht

haben, nunmehr auch ſchnell Nachricht von den heutigen Vorfällen und von den Vorſchritten, die wir in Kenntniß und Beurtheilung, ſowohl unſerer ſelbſt als anderer gemacht haben? An dieſer Mittheilung muß es nicht fehlen, damit wir auch bald wieder etwas von dort her erhalten und ſo der Schneeball ſich immer fortwälze und vergrößere.

Ich verſetzte darauf: mich ſollte dünken daß dieſes Geſchäft nicht in beſſern Händen ſeyn könnte, als wenn unſer Oheim die Geſchichte des Tages aufzeichnete, und unſer Freund über die neue Theorie und deren Anwendung einen kurzen Aufſatz zu machen ſich entſchlöſſe.

Eben da Sie das Wort Theorie nennen, verſetzte der Freund, muß ich ſchon mit Entſetzen zurücktreten und mich losſagen, ſo gern ich Ihnen auch in allem gefällig ſeyn wollte. Ich weiß nicht was mich dieſe Tage von einem Fehler zum andern verleitet! Kaum habe ich mein Stillſchweigen gebrochen und über bildende Kunſt geſchwatzt, die ich erſt ſtudiren ſollte, ſo laſſe ich mich bereden etwas, das theoretiſch ſcheinen könnte, über einen Gegenſtand aufzuſetzen, den ich nicht überſehe. Laſſen Sie mir das ſüße Gefühl daß ich dieſe Schwachheiten aus Neigung gegen meine wertheſten Freunde begangen habe; aber waren Sie mir die Beſchämung mich mit dieſen Unvollkommenheiten vor Perſonen ſehen zu laſſen, vor denen ich, als ein Fremder, nicht ſo ganz im Nachtheil erſcheinen möchte.

Hierauf verſetzte ſogleich der Oheim: was mich betrifft ſo bin ich nicht im Stande, unter den erſten acht Tagen, an einen Brief zu denken; meine einheimiſchen und auswärtigen Patienten fordern meine ganze Aufmerkſamkeit, ich muß beſuchen, Conſultationen ſchreiben, aufs Land fahren. Seht liebe Kinder wie ihr zuſammen überein kommt. Ich dächte *Julie* ergriffe kurz und gut die Feder, finge mit dem Hiſtoriſchen

an und endigte mit dem Speculativen. Sie erinnert ſich des Geſchehenen recht gut, und an ihren Späßen habe ich geſehen daß ſie auch im Raiſonnement uns manchmal zuvorläuft. Es kommt nur auf guten Willen an und den hat ſie meiſt.

So ward von mir geſprochen und ſo muß ich von mir ſchreiben. Ich vertheidigte mich ſo gut ich konnte, doch mußte ich zuletzt nachgeben, und ich läugne nicht daß ein paar gute, freundliche Worte des jungen Mannes, der, ich weiß nicht was für eine Gewalt über mich ausübt, mich eigentlich zuletzt noch determinirten.

Nun ſind alſo meine Gedanken an Sie gerichtet, meine Herren, meine Feder eilt gleichſam zu Ihnen hin, es ſcheint mir als wenn ich, indem ich ſchreibe, nach und nach den Weg zurücklege der uns trennt. Schon bin ich bei Ihnen! laſſen Sie mich und meine Erzählung eine freundliche Aufnahme finden!

Wir hatten geſtern Mittag kaum abgegeſſen als man uns ſchon zwei Fremde meldete, es war ein Hofmeiſter mit ſeinem jungen Herrn.

Schalkhaft geſinnt und begierig auf die Beute des Tags, eilten wir ſogleich ſämmtlich nach dem Cabinette. Der junge Herr war ein hübſcher ſtiller junger Mann, der Hofmeiſter hatte nicht eben feine aber doch gute Sitten. Nach dem gewöhnlichen allgemeinen Eingang ſah er ſich unter den Gemälden um, bat ſich die Erlaubniß aus die vorzüglichſten ſchriftlich anzumerken. Mein Oheim zeigte ihm gutmüthig die beſten Stücke jedes Zimmers, der Fremde notirte ſich mit einigen Worten den Namen des Malers und den Gegenſtand, dabei wünſchte er zu wiſſen wie viel das Stück gekoſtet haben möchte? wie viel es wohl allenfalls an baarem Gelde werth

ſey? worin man ihm denn, wie natürlich, nicht immer willfahren konnte.

Der junge Herr war mehr nachdenklich als aufmerkſam, er ſchien bei einſamen Landſchaften, felſigen Gegenden und Waſſerfällen am meiſten zu verweilen.

Nun kam auch der Gaſt des vorigen Tages, den ich künftig den Charakteriſtiker nennen werde. Er war heiter und guter Laune, ſcherzte mit dem Oheim und dem Freunde über den geſtrigen Streit, und verſicherte daß er ſie noch zu bekehren hoffe. Der Oheim führte ihn gleich geſprächig vor ein intereſſantes Gemälde, der Freund ſchien düſter und verdrießlich, worüber er von mir ausgeſcholten wurde. Er geſtand daß ihn die Behaglichkeit ſeines Gegners einen Augenblick verſtimmt habe, und verſprach mir heiter zu ſeyn.

Wir konnten bemerken daß der Oheim mit ſeinem Gaſte ſich recht behaglich unterhielt, als eine Dame hereintrat, mit zwei Reiſegefährten. Wir Mädchen, die wir uns, in Erwartung dieſes Beſuches, zum beſten geputzt hatten, eilten ihr ſogleich entgegen und hießen ſie willkommen. Sie war freundlich und geſprächig und ein gewiſſer Ernſt befremdete uns nicht, der ihrem Stand und ihrem Alter angemeſſen war. Um einen Kopf kleiner als meine Schweſter und ich, ſchien ſie doch auf uns herabzuſehen und ſich der Superiorität ihres Geiſtes und ihrer Erfahrungen zu freuen.

Wir fragten ſie was ſie zu ſehen beliebe? Sie verſicherte daß ſie in einer Galerie, in einem Cabinet am liebſten allein herum gehe, ſich ihren Gefühlen zu überlaſſen. Wir überließen ſie ihren Gefühlen und hielten uns in einer anſtändigen Entfernung.

Als ich hörte daß ſie über einige Niederländiſche Bilder und deren unedle Gegenſtände ſich gegen ihren Begleiter mit

Tadel herausließ, glaubte ich meine Sache recht gut zu machen, indem ich ein Käſtchen auf die Staffelei hob, worin ſich eine köſtliche, liegende Venus befindet. Man iſt über den Meiſter nicht einig, aber einig daß ſie vortrefflich ſey. Ich öffnete die Thüren und bat ſie ins rechte Licht zu treten. Jedoch wie übel kam ich an! Kaum hatte ſie einen Blick auf die Tafel geworfen, als ſie die Augen niederſchlug und mich alsdann ſogleich mit einigem Unwillen anſah. Ich hätte, rief ſie aus, von einem jungen beſcheidenen Mädchen nicht erwartet daß ſie mir einen ſolchen Gegenſtand gelaſſen vor die Augen ſtellen würde — Wie ſo? fragte ich — und Sie können fragen! verſetzte die Dame.

Ich nahm mich zuſammen und ſagte mit ſcheinbarer Naivetät: Gewiß, gnädige Frau, ich ſehe nicht ein, warum ich Ihnen dieſes Bild nicht vorſtellen ſollte, vielmehr indem ich dieſen Schatz unſerer Sammlung, den man gewöhnlich nur erſt ſpät zeigt, gleich vom Anfang vorſtelle, glaubte ich einen Beweis meiner Achtung abzulegen.

Die Dame. Alſo dieſe Nacktheit beleidiget Sie nicht?

Julie. Ich wüßte nicht wie mich das Schönſte beleidigen ſollte was das Auge ſehen kann; und überdieß iſt mir der Gegenſtand nicht fremd, ich habe ihn von Jugend auf geſehen.

Dame. Ich kann die Erzieher nicht loben die ſolche Gegenſtände nicht vor Ihren Augen verheimlichten.

Julie. Um Vergebung! wie hätten ſie das ſollen? und wie hätten ſie's gekonnt? Man lehrte mich die Naturgeſchichte, man zeigte mir die Vögel in ihren Federn, die Thiere in ihren Fellen, man erließ mir die Schuppen der Fiſche nicht, und man hätte mir ſollen ein Geheimniß aus der Geſtalt des Menſchen machen, wohin alles weiſ't, deutet und drängt! Sollte das wohl möglich geweſen ſeyn? Gewiß! hätte man

alle Menſchen mit Kutten zugedeckt, mein Geiſt hätte nicht eher geraſtet und geruht bis ich mir eine menſchliche Geſtalt ſelbſt erfunden hätte, und bin ich nicht auch ein Mädchen! wie kann man den Menſchen vor dem Menſchen verheimlichen? und iſt es nicht eine gute Schule der Beſcheidenheit, wenn man uns, die wir uns überhaupt noch immer für hübſch genug halten, das wahre Schöne kennen lehrt?

Dame. Die Demuth wirkt eigentlich von innen heraus, Mademoiſelle, und die reine Beſcheidenheit braucht keinen äußern Anlaß. Auch gehört es, dünkt mich, zu den Tugenden eines Frauenzimmers, wenn man ſeine Neugierde bezähmen lernt, wenn man ſeinen Vorwitz zu bändigen weiß und ihn wenigſtens von Gegenſtänden ablehnt, die in ſo manchem Sinne gefährlich werden können.

Julie. Es kann Menſchen geben, gnädige Frau, die zu ſolchen negativen Tugenden bildſam ſind. Was meine Erziehung betrifft, ſo müßten Sie darüber meinen werthen Oheim tadeln. Er ſagte mir oft, da ich anfangen konnte über mich ſelbſt zu denken, gewöhne dich ans freie Anſchauen der Natur, ſie wird dir immer ernſthafte Betrachtungen erwecken, und die Schönheit der Kunſt möge die Empfindungen heiligen die daraus entſtehen.

Die Dame wendete ſich um und ſprach Engliſch zu ihrem ſtummen Begleiter. Sie ſchien, wie mir es vorkam, mit meiner Freiheit nicht ganz zufrieden, ſie kehrte ſich um, und da ſie nicht weit von einer Verkündigung ſtand, ſo begleitete ich ſie dahin. Sie betrachtete das Bild mit Aufmerkſamkeit und bewunderte zuletzt die Flügel des Engels und deren beſonders natürliche Abbildung.

Nachdem ſie ſich lange dabei aufgehalten eilte ſie endlich zu einem Ecce Homo bei dem ſie mit Entzücken verweilte.

Da mir aber dieſe leidende Miene keineswegs wohlthätig iſt, ſuchte ich Carolinen an meine Stelle zu ſchieben, ich winkte ihr und ſie verließ den jungen Baron, mit dem ſie im Fenſter ſtand und der eben ein Blatt Papier wieder einſteckte.

Auf meine Frage: womit ſie dieſer junge Herr unterhalten habe? verſetzte ſie: er hat mir Gedichte an ſeine Geliebte vorgeleſen, Lieder, die er auf Reiſen aus der größten Entfernung an ſie gerichtet. Die Verſe ſind recht hübſch, ſagte Caroline, laß dir ſie nur auch zeigen.

Ich fand keine Urſache ihn zu unterhalten, denn er war eben zur Dame getreten und hatte ſich ihr als ein weitläuftiger Verwandter vorgeſtellt. Sie kehrte, wie billig, dem Herrn Chriſtus ſogleich den Rücken, um den Herrn Vetter zu begrüßen, die Kunſt ſchien auf eine Weile vergeſſen zu ſeyn, und es entſpann ſich ein lebhaftes Welt- und Familiengeſpräch.

Unſer junger philoſophiſcher Freund hatte ſich indeſſen an den einen Begleiter der Dame angeſchloſſen, er hatte an ihm einen Künſtler entdeckt und ging mit ihm ein Gemälde nach dem andern durch, in der Hoffnung etwas zu lernen, wie er nachher verſicherte; allein er fand ſeine Wünſche nicht befriedigt, obgleich der Mann ſchöne Kenntniſſe zu haben ſchien.

Seine Unterhaltung führte auf manches Tadelnswürdige im Einzelnen. Hier war die Zeichnung, hier die Perſpectiv nicht richtig, hier fehlte die Haltung, hier konnte man den Auftrag der Farben, hier den Pinſel nicht loben. Eine Schulter ſaß nicht gut am Rumpf. Hier war eine Glorie zu weiß, hier das Feuer zu roth, hier ſtand eine Figur nicht auf dem rechten Plan und was für Bemerkungen noch alles den Genuß der Bilder ſtörten.

Um meinen Freund zu befreien, der, wie ich merkte, nicht ſehr erbaut war, rief ich den Hofmeiſter herbei und ſagte zu ihm: Sie haben die vorzüglichſten Bilder und ihren Werth bemerkt, hier iſt ein Kenner der Sie auch mit den Fehlern bekannt machen kann, und es iſt wohl intereſſant auch dieſe zu notiren. Kaum hatte ich meinen Freund losgewickelt als wir faſt in einen ſchlimmern Zuſtand geriethen. Der andere Begleiter der Dame, ein Gelehrter, der bisher, ernſt und einſam, in den Zimmern auf und ab gegangen war, und mit einer Lorgnette die Bilder betrachtet hatte, fing an mit uns zu ſprechen und bedauerte daß in ſo wenig Bildern das Coſtüm beobachtet ſey! Beſonders ſagte er ſeyen ihm die Anachronismen unerträglich! Denn wie könne man ausſtehen daß der heilige Joſeph in einem gebundenen Buche leſe, Adam mit einer Schaufel grabe, die Heiligen Hieronymus, Franz, Katharina mit dem Chriſtkinde auf Einem Bilde ſtehen! Dergleichen Fehler kämen zu oft vor als daß man in einer Gemäldeſammlung ſich mit Behaglichkeit umſehen könnte.

Der Oheim hatte ſich zwar, der Höflichkeit gemäß, ſowohl mit der Dame als den übrigen, von Zeit zu Zeit, unterhalten; allein mit dem Charakteriſtiker ſchien er ſich doch am beſten zu vertragen. Dieſer erinnerte ſich dann auch der Dame ſchon in irgend einem Cabinet begegnet zu ſeyn. Man fing an auf und ab zu gehen, von fremden Dingen zu ſprechen, die Mannichfaltigkeit der übrigen Zimmer nur zu durchlaufen, ſo daß man zuletzt, mitten unter Kunſtwerken, ſich von der Kunſt um hundert Meilen entfernt fühlte.

Die größte Aufmerkſamkeit zog endlich gar unſer alter Bedienter auf ſich. Dieſen könnte man wohl den Untercuſtode unſerer Sammlung nennen. Er zeigt ſie vor, wenn der Oheim verhindert iſt, oder wenn man gewiß weiß daß die

Leute bloß aus Neugierde kommen. Dieſer hat ſich bei Gemälden gewiſſe Späße ausgedacht, die er jedesmal anbringt. Er weiß die Fremden durch hohe Preiſe der Bilder in Erſtaunen zu ſetzen, er führt die Gäſte zu den Verirbildern, zeigt einige merkwürdige Reliquien, und ergötzt die Zuſchauer beſonders durch die Künſte der Automaten.

Dießmal hatte er die Dienerſchaft der Dame herumgeführt, mit noch einigen Perſonen dieſes Schlags und ſie auf ſeine Art beſſer unterhalten als unſere Weiſe uns bei den übrigen Gäſten gelingen wollte. Er ließ zuletzt einen künſtlichen Trommelſchläger, den mein Oheim ſchon lange in eine Nebenkammer verbannt hatte, vor ſeinem Publico ein Stückchen aufſpielen, die vornehme Geſellſchaft verſammelte ſich auch umher, das Abgeſchmackte ſetzte jedermann in einen behaglichen Zuſtand und ſo ward es Nacht, ehe man den dritten Theil der Sammlung geſehen hatte. Die Reiſenden konnten ſich nicht einen Tag länger aufhalten, eilten ſämmtlich ins Wirthshaus zurück und wir blieben Abends allein.

Nun ging es an ein Erzählen, an eine Recapitulation boshafter Bemerkungen, und wenn unſere Gäſte nicht immer liebevoll mit den Gemälden verfuhren, ſo will ich nicht läugnen daß wir dafür mit den Beſchauern ziemlich lieblos umgingen.

Caroline beſonders ward ſehr geplagt, daß ſie die Aufmerkſamkeit des jungen Herrn nicht von ſeiner entfernten Geliebten ab und auf ſich zu ziehen gewußt. Ich behauptete: es könne einem Mädchen nichts ſchrecklicher ſeyn als ein Gedicht auf eine andere vorleſen zu hören! Sie aber verſicherte das Gegentheil und behauptete: daß es ihr ſchön, ja erbaulich vorgekommen ſey. Sie habe auch einen abweſenden Liebhaber, und wünſche nichts mehr als daß ſich derſelbe,

in Gegenwart anderer Mädchen, auch ſo muſterhaft wie der junge Fremde betrage.

Bei einer kalten Collation, bei der wir Ihre Geſundheit zu trinken nicht vergaßen, ward der junge Freund nun aufgefordert ſeine Ueberſicht über Künſtler und Liebhaber vorzulegen, und er that es mit einigem Zögern. Wie das nun eigentlich klingt kann ich heute unmöglich überliefern. Meine Finger ſind müde geworden und mein Geiſt iſt abgeſpannt. Auch muß ich ſehen ob ich nicht etwa dieſes Geſchäft von mir abſchütteln kann. Die Erzählung der Eigenheiten unſeres Beſuches mochte hingehen, allein mich tiefer einzulaſſen finde ich bedenklich und für heute erlauben Sie daß ich ganz ſtille aus Ihrer Gegenwart wegſchlüpfe.

Julie.

Achter Brief.

Und noch einmal Juliens Hand! Heute iſt's mein freier Wille, ja gewiſſermaßen ein Geiſt des Widerſpruchs, der mich antreibt Ihnen zu ſchreiben. Nachdem ich mich geſtern ſo ſehr geſperrt hatte die letzte Arbeit zu übernehmen und Ihnen von dem was noch übrig iſt Rechenſchaft zu geben, ſo ward feſtgeſetzt daß heute Abend eine ſolenne akademiſche Sitzung gehalten werden ſollte, in welcher man die Sache durchſprechen wollte, um ſie ſchließlich an Sie gelangen zu laſſen. Nun ſind die Herren an ihre Arbeit gegangen, und ich fühle Muth und Beruf das allein zu übernehmen, wozu ſie mir ihren Beiſtand großmüthig zuſagten, und ich hoffe ſie dieſen Abend angenehm zu überraſchen. Denn wie manches unternehmen die Männer was ſie nicht ausführen würden, wenn die Frauen

nicht zur rechten Zeit mit eingriffen, und das leicht Begonnene, schwer zu Vollbringende großmüthig beförderten.

Es trat ein sonderbarer Umstand ein, als wir die Liebhaber die uns gestern besuchten auch mit in unsere Eintheilung einrangiren wollten. Sie paßten nirgends hin, wir fanden eben gar kein Fach für sie.

Als wir darüber unsern Philosophen tadelten, versetzte er: meine Eintheilung kann andere Fehler haben; aber das gereicht ihr zur Ehre daß, außer dem Charakteristiker, niemand Ihrer übrigen dießmaligen Gäste in die Rubriken paßt. Meine Rubriken bezeichnen nur Einseitigkeiten, welche als Mängel anzusehen sind, wenn die Natur den Künstler dergestalt beschränkte, als Fehler, wenn er mit Vorsatz in dieser Beschränkung verharrt. Das Falsche, Schiefe, fremd Eingemischte aber findet hier keinen Platz. Meine sechs Classen bezeichnen die Eigenschaften, welche alle zusammen verbunden, den wahren Künstler, so wie den wahren Liebhaber, ausmachen würden, die aber, wie ich aus meiner wenigen Erfahrung weiß und aus den mir mitgetheilten Papieren sehe, nur leider zu oft einzeln erscheinen.

Nun zur Sache!

Erste Abtheilung.

Nachahmer.

Man kann dieses Talent als die Base der bildenden Kunst ansehen. Ob sie davon ausgegangen, mag noch eine Frage bleiben. Fängt ein Künstler damit an, so kann er sich bis zu dem Höchsten erheben, bleibt er dabei kleben, so darf man ihn einen Copisten nennen und mit diesem Wort

gewiſſermaßen einen ungünſtigen Begriff verbinden. Hat aber ein ſolches Naturell das Verlangen immer in ſeinem beſchränkten Fache weiter zu gehen; ſo muß zuletzt eine Forderung an Wirklichkeit entſtehen, die der Künſtler zu leiſten, der Liebhaber zu erfahren ſtrebt. Wird der Uebergang zur ächten Kunſt verfehlt, ſo findet man ſich auf dem ſchlimmſten Abwege; man gelangt endlich dahin daß man Statuen malt und ſich ſelbſt, wie es unſer guter Großvater that, im damaſtnen Schlafrock der Nachwelt überliefert.

Die Neigung zu Schattenriſſen hat etwas das ſich dieſer Liebhaberei nähert. Eine ſolche Sammlung iſt intereſſant genug, wenn man ſie in einem Portefeuille beſitzt. Nur müſſen die Wände nicht mit dieſen traurigen, halben Wirklichkeitserſcheinungen verziert werden.

Der Nachahmer verdoppelt nur das Nachgeahmte ohne etwas hinzu zu thun, oder uns weiter zu bringen. Er zieht uns in das einzige höchſt beſchränkte Daſeyn hinein, wir erſtaunen über die Möglichkeit dieſer Operation, wir empfinden ein gewiſſes Ergötzen; aber recht behaglich kann uns das Werk nicht machen, denn es fehlt ihm die Kunſtwahrheit als ſchöner Schein. Sobald auch dieſer nur einigermaßen eintritt, ſo hat das Bildniß ſchon einen großen Reiz, wie wir bei manchen Deutſchen, Niederländiſchen und Franzöſiſchen Portraiten und Stillleben empfinden.

(Notabene! Daß Sie ja nicht irre werden und, weil Sie meine Hand ſehen, glauben, daß das alles aus meinem Köpfchen komme. Ich wollte erſt unterſtreichen was ich buchſtäblich aus den Papieren nehme, die ich vor mir liegen habe; doch dann wäre zu viel unterſtrichen worden. Sie werden am beſten ſehen wo ich nur referire, ja Sie finden die eignen Worte Ihres letzten Briefs wieder.)

Zweite Abtheilung.

Imaginanten.

Mit dieſer Geſellſchaft ſind unſere Freunde gar zu luſtig umgeſprungen. Es ſchien als wenn der Gegenſtand ſie reizte ein wenig aus dem Gleiſe zu treten, und ob ich gleich dabei ſaß, mich zu dieſer Claſſe bekannte, und zur Gerechtigkeit und Artigkeit aufforderte, ſo konnte ich doch nicht verhindern daß ihr eine Menge Namen aufgebürdet wurden, die nicht durchgängig ein Lob anzudeuten ſcheinen. Man nannte ſie Poetiſirer, weil ſie, anſtatt den poetiſchen Theil der bildenden Kunſt zu kennen und ſich darnach zu beſtreben, vielmehr mit dem Dichter wetteifern, den Vorzügen deſſelben nachjagen und ihre eignen Vortheile verkennen und verſäumen. Man nannte ſie Scheinmänner, weil ſie ſo gern dem Scheine nachſtreben, der Einbildungskraft etwas vorzuſpielen ſuchen, ohne ſich zu bekümmern in wie fern dem Anſchauen genug geſchieht. Sie wurden Phantomiſten genannt, weil ein hohles Geſpenſterweſen ſie anzieht, Phantasmiſten, weil traumartige Verzerrungen und Incohärenzen nicht ausbleiben, Nebuliſten, weil ſie der Wolken nicht entbehren können, um ihren Luftbildern einen würdigen Boden zu verſchaffen.

Ja zuletzt wollte man nach Deutſcher Reim- und Klangweiſe ſie als Schwebler und Nebler abfertigen. Man behauptete ſie ſeyen ohne Realität, hätten nie und nirgends ein Daſeyn, und ihnen fehle Kunſtwahrheit als ſchöne Wirklichkeit.

Wenn man den Nachahmern eine falſche Natürlichkeit zuſchrieb, ſo blieben die Imaginanten von dem Vorwurf einer falſchen Natur nicht befreit, und was dergleichen Anſchuldigungen mehr waren. Ich merkte zwar daß man darauf ausging

eben wegen ihres ſcheinbaren Rechtes, durch Beſchränkung der Kunſt weit mehr ſchade als das Hinausſtreben des Imaginanten, wobei er verſicherte, daß er die Fehde gegen ſie nicht aufgeben werde.

Es iſt eine curioſe Sache um einen Philoſophen, daß er in gewiſſen Dingen ſo nachgiebig ſcheint, und auf andern ſo feſt beſteht. Wenn ich nur erſt einmal den Schlüſſel dazu habe wo es hinaus will!

Eben finde ich, da ich in den Papieren nachſehe, daß er ſie mit allerlei Unnamen verfolgt. Er nennt ſie Skeletiſten, Winkler, Steife, und bemerkt in einer Note: daß ein bloß logiſches Daſeyn, bloße Verſtandes-Operation in der Kunſt nicht ausreiche, noch aushelfe. Was er damit ſagen will darüber mag ich mir den Kopf nicht zerbrechen.

Ferner ſoll den Charaktermännern die ſchöne Leichtigkeit fehlen, ohne welche keine Kunſt zu denken ſey. Das will ich denn auch wohl gelten laſſen.

Vierte Abtheilung.

Undulisten.

Unter dieſem Namen wurden diejenigen bezeichnet, die ſich mit den vorhergehenden im Gegenſatz befinden, die das Weichere und Gefällige ohne Charakter und Bedeutung lieben, wodurch denn zuletzt höchſtens eine gleichgültige Anmuth entſteht. Sie wurden auch Schlängler genannt, und man erinnerte ſich der Zeit, da man die Schlangenlinie zum Vorbild und Symbol der Schönheit genommen und dabei viel gewonnen zu haben glaubte. Dieſe Schlängelei und Weichheit bezieht ſich, ſowohl beim Künſtler als Liebhaber, auf eine gewiſſe Schwäche, Schläfrigkeit und, wenn man will, auf eine gewiſſe kränkliche Reizbarkeit. Solche Kunſtwerke machen

bei denen ihr Glück, die im Bilde nur etwas mehr als nichts ſehen wollen, denen eine Seifenblaſe, die bunt in die Luft ſteigt, ſchon allenfalls ein angenehmes Gefühl erregt. Da Kunſtwerke dieſer Art kaum einen Körper oder andern reellen Gehalt haben können, ſo bezieht ſich ihr Verdienſt meiſt auf die Behandlung, und auf einen gewiſſen lieblichen Schein. Es fehlt ihnen Bedeutung und Kraft und deßwegen ſind ſie im allgemeinen willkommen, ſo wie die Nullität in der Geſellſchaft. Denn von rechtswegen ſoll eine geſellige Unterhaltung auch nur etwas mehr als nichts ſeyn.

Sobald der Künſtler, der Liebhaber einſeitig ſich dieſer Neigung überläßt, ſo verklingt die Kunſt wie eine ausſchwirrende Saite, ſie verliert ſich wie ein Strom im Sand.

Die Behandlung wird immer flacher und ſchwächer werden. Aus den Gemälden verſchwinden die Farben, die Striche des Kupferſtichs verwandeln ſich in Punkte und ſo wird alles nach und nach, zum Ergötzen der zarten Liebhaber, in Rauch aufgehen.

Wegen meiner Schweſter die, wie Sie wiſſen, über dieſen Punkt keinen Spaß verſteht, und gleich verdrießlich iſt wenn man ihre duftigen Kreiſe ſtört, gingen wir im Geſpräch kurz über dieſe Materie hinweg. Ich hätte ſonſt geſucht dieſer Claſſe das Nebuliſtiſche aufzubürden und meine Imaginanten davon zu befreien. Ich hoffe, meine Herren, Sie werden bei Reviſion dieſes Proceſſes vielleicht hierauf Bedacht nehmen.

Fünfte Abtheilung.

Kleinkünſtler.

Dieſe Claſſe kam noch ſo ganz gut weg. Niemand glaubte ſache zu haben ihnen aufſäſſig zu ſeyn, manches ſprach für , wenig wider ſie.

Wenn man auch nur den Effect betrachtet, ſo ſind ſie gar nicht unbequem. Mit der gröſten Sorgfalt punktiren ſie einen kleinen Raum aus, und der Liebhaber kann die Arbeit vieler Jahre in einem Käſtchen verwahren. In ſo fern ihre Arbeit lobenswürdig iſt, mag man ſie wohl Miniaturiſten nennen; fehlt es ihnen ganz und gar an Geiſt, haben ſie kein Gefühl fürs Ganze, wiſſen ſie keine Einheit ins Werk zu bringen, ſo mag man ſie Pünktler und Punktirer ſchelten.

Sie entfernen ſich nicht von der wahren Kunſt, ſie ſind nur im Fall der Nachahmer, ſie erinnern den wahren Künſtler immer daran, daß er dieſe Eigenſchaft, welche ſie abgeſondert beſitzen, auch zu ſeinen übrigen haben müſſe, um völlig vollendet zu ſeyn, um ſeinem Werk die höchſte Ausführung zu geben.

So eben erinnert mich der Brief meines Oheims an Sie, daß auch dort ſchon gut und leidlich von dieſer Claſſe geſprochen worden, und wir wollen daher dieſe friedlichen Menſchen auch nicht weiter beunruhigen, ſondern ihnen durchaus Kraft, Bedeutung und Einheit wünſchen.

Sechste Abtheilung.

Skizzisten.

Der Oheim hat ſich zu dieſer Claſſe ſchon bekannt und wir waren geneigt, nicht ganz übel von ihr zu ſprechen, als er uns ſelbſt aufmerkſam machte, daß die Entwerfer eine eben ſo gefährliche Einſeitigkeit in der Kunſt befördern könnten als die Helden der übrigen Rubriken. Die bildende Kunſt ſoll, durch den äußern Sinn, zum Geiſte nicht nur ſprechen, ſie ſoll den äußern Sinn ſelbſt befriedigen. Der Geiſt mag

ſich alsdann hinzugeſellen und ſeinen Beifall nicht verſagen. Der Skizziſt ſpricht aber unmittelbar zum Geiſte, beſticht und entzückt dadurch jeden Unerfahrnen. Ein glücklicher Einfall, halbwege deutlich, und nur gleichſam ſymboliſch dargeſtellt, eilt durch das Auge durch, regt den Geiſt, den Witz, die Einbildungskraft auf, und der überraſchte Liebhaber ſieht was nicht da ſteht. Hier iſt nicht mehr von Zeichnung, von Proportion, von Formen, Charakter, Ausdruck, Zuſammenſtellung, Uebereinſtimmung, Ausführung die Rede, ſondern ein Schein von allem tritt an die Stelle. Der Geiſt ſpricht zum Geiſte, und das Mittel wodurch es geſchehen ſollte, wird zu nichte.

Verdienſtvolle Skizzen großer Meiſter, dieſe bezaubernden Hieroglyphen, veranlaſſen meiſt dieſe Liebhaberei und führen den ächten Liebhaber nach und nach an die Schwelle der geſammten Kunſt, von der er, ſobald er nur einen Blick vorwärts gethan, nicht wieder zurückkehren wird. Der angehende Künſtler aber hat mehr als der Liebhaber zu fürchten, wenn er ſich im Kreiſe des Erfindens und Entwerfens anhaltend herumdreht; denn wenn er durch dieſe Pforte am raſcheſten in den Kunſtkreis hineintritt, ſo kommt er dabei gerade am erſten in Gefahr, an der Schwelle haften zu bleiben.

Dieß ſind ungefähr die Worte meines Oheims.

Aber ich habe die Namen der Künſtler vergeſſen, die bei einem ſchönen Talent, das ſehr viel verſprach, ſich auf dieſer Seite beſchränkt und die Hoffnungen, die man von ihnen gehegt hatte, nicht erfüllt haben.

Mein Onkel beſaß in ſeiner Sammlung ein beſonderes Portefeuille von Zeichnungen ſolcher Künſtler, die es nie weiter als bis zum Skizziſten gebracht, und behauptet, daß dabei ſich beſonders intereſſante Bemerkungen machen laſſen,

wenn man dieſe mit den Skizzen groſſer Meiſter, die zugleich vollenden konnten, vergleicht.

Als man ſo weit gekommen war, dieſe ſechs Claſſen von einander abgeſondert eine Weile zu betrachten, ſo fing man an ſie wieder zuſammen zu verbinden, wie ſie oft bei einzelnen Künſtlern vereinigt erſcheinen, und wovon ich ſchon im Lauf meiner Relation einiges bemerkte. So fand ſich der Nachahmer manchmal mit dem Kleinkünſtler zuſammen, auch manchmal mit dem Charakteriſtiker. Der Skizziſte konnte ſich auf die Seite des Imaginanten, Skeletiſten, oder Undulиſten werfen, und dieſer konnte ſich bequem mit dem Phantomiſten verbinden.

Jede Verbindung brachte ſchon ein Werk höherer Art hervor, als die völlige Einſeitigkeit, welche ſogar, wenn man ſie in der Erfahrung aufſuchte, nur in ſeltenen Beiſpielen aufgefunden werden konnte.

Auf dieſem Weg gelangte man zu der Betrachtung, von welcher man ausgegangen war, zurück: daß nämlich nur durch die Verbindung der ſechs Eigenſchaften der vollendete Künſtler entſtehe, ſo wie der ächte Liebhaber alle ſechs Neigungen in ſich vereinigen müſſe.

Die eine Hälfte des halben Dutzends nimmt es zu ernſt, ſtreng und ängſtlich, die andere zu leicht und loſe. Nur aus innig verbundenem Ernſt und Spiel kann wahre Kunſt entſpringen, und wenn unſere einſeitigen Künſtler und Kunſtliebhaber je zwei und zwei einander entgegenſtehen,

der Nachahmer dem Imaginanten,
der Charakteriſtiker dem Undulиſten,
der Kleinkünſtler dem Skizziſten;

) entſteht, indem man dieſe Gegenſätze verbindet, immer
ins der drei Erforderniſſe des vollkommenen Kunſtwerks, wie
ur Ueberſicht das Ganze folgendermaßen kurz dargeſtellt
erden kann.

Ernſt	Ernſt und Spiel	Spiel
allein.	verbunden.	allein.
Individuelle Neigung,	Ausbildung ins Allgemeine,	Individuelle Neigung,
Manier.	Styl.	Manier.
Nachahmer.	Kunſtwahrheit.	Phantaſten.
Charakteriſtiker.	Schönheit.	Idealiſten.
Kleinkünſtler.	Vollendung.	Stigliſten.

Hier haben Sie nun die ganze Uebersicht! Mein Geschäft ist vollendet und ich scheide abermals um so schneller von Ihnen, als ich überzeugt bin, daß ein beistimmendes oder abstimmendes Gespräch eben da anfangen muß wo ich aufhöre. Was ich noch sonst auf dem Herzen habe, eine Confession, die nicht gerade ins Kunstfach einschlägt, will ich nächstens besonders thun und mir dazu eigens eine Feder schneiden, indem die gegenwärtige so abgeschrieben ist, daß ich sie umkehren muß, um Ihnen ein Lebewohl zu sagen und einen Namen zu unterzeichnen, den Sie doch ja dießmal, wie immer, freundlich ansehen mögen.

Julie.

Ueber Wahrheit

und

Wahrscheinlichkeit der Kunstwerke.

Ein Gespräch.

Auf einem Deutſchen Theater ward ein ovales, gewiſſermaaßen amphitheatraliſches Gebäude vorgeſtellt, in deſſen Logen viele Zuſchauer gemalt ſind, als wenn ſie an dem, was unten vorgeht, Theil nähmen. Manche wirkliche Zuſchauer im Parterre und in den Logen waren damit unzufrieden, und wollten übel nehmen, daß man ihnen ſo etwas Unwahres und Unwahrſcheinliches aufzubinden gedächte. Bei dieſer Gelegenheit fiel ein Geſpräch vor, deſſen ungefährer Inhalt hier aufgezeichnet wird.

Der Anwalt des Künſtlers. Laſſen Sie uns ſehen, ob wir uns nicht einander auf irgend einem Wege nähern können?

Der Zuſchauer. Ich begreife nicht, wie Sie eine ſolche Vorſtellung entſchuldigen wollen.

Anwalt. Nicht wahr, wenn Sie ins Theater gehen, ſo erwarten Sie nicht, daß alles, was Sie drinnen ſehen werden, wahr und wirklich ſeyn ſoll?

Zuſchauer. Nein! ich verlange aber, daß mir wenigſtens alles wahr und wirklich ſcheinen ſolle.

Anwalt. Verzeihen Sie, wenn ich in Ihre eigne Seele läugne und behaupte: Sie verlangen das keinesweges.

Zuſchauer. Das wäre doch ſonderbar! Wenn ich es nicht verlangte, warum gäbe ſich denn der Decorateur die Mühe, alle Linien aufs genaueſte nach den Regeln der Perſpective zu ziehen, alle Gegenſtände nach der vollkommenſten Haltung zu malen? Warum ſtudirte man aufs Coſtüm? Warum

ließe man ſich es ſo viel koſten ihm treu zu bleiben, um dadurch mich in jene Zeiten zu verſetzen? Warum rühmt man den Schauſpieler am meiſten, der die Empfindungen am wahrſten ausdruckt, der in Rede, Stellung und Gebärden der Wahrheit am nächſten kommt, der mich täuſcht, daß ich nicht eine Nachahmung, ſondern die Sache ſelbſt zu ſehen glaube?

Anwalt. Sie drücken Ihre Empfindungen recht gut aus, nur iſt es ſchwerer als Sie vielleicht denken, recht deutlich einzuſehen, was man empfindet. Was werden Sie ſagen, wenn ich Ihnen einwende, daß Ihnen alle theatraliſchen Darſtellungen keinesweges wahr ſcheinen, daß ſie vielmehr nur einen Schein des Wahren haben?

Buſchauer. Ich werde ſagen, daß Sie eine Subtilität vorbringen, die wohl nur ein Wortſpiel ſeyn könnte.

Anwalt. Und ich darf Ihnen darauf verſetzen, daß wenn wir von Wirkungen unſers Geiſtes reden, keine Worte zart und ſubtil genug ſind, und daß Wortſpiele dieſer Art ſelbſt ein Bedürfniß des Geiſtes anzeigen, der, da wir das, was in uns vorgeht, nicht geradezu ausdrücken können, durch Gegenſätze zu operiren, die Frage von zwei Seiten zu beantworten, und ſo gleichſam die Sache in die Mitte zu faſſen ſucht.

Buſchauer. Gut denn! Nur erklären Sie ſich deutlicher, und, wenn ich bitten darf, in Beiſpielen.

Anwalt. Die werde ich leicht zu meinem Vortheil aufbringen können. Z. B. alſo wenn Sie in der Oper ſind, empfinden Sie nicht ein lebhaftes vollſtändiges Vergnügen?

Buſchauer. Wenn alles wohl zuſammenſtimmt, eines der vollkommenſten, deren ich mir bewußt bin.

Anwalt. Wenn aber die guten Leute da droben ſingend ſich begegnen und becomplimentiren, Billets abſingen, die ſie erhalten, ihre Liebe, ihren Haß, alle ihre Leidenſchaften ſingend

darlegen, ſich ſingend herum ſchlagen, und ſingend verſcheiden, können Sie ſagen, daß die ganze Vorſtellung, oder auch nur ein Theil derſelben, wahr ſcheine? ja ich darf ſagen auch nur einen Schein des Wahren habe?

Buſchauer. Fürwahr, wenn ich es überlege, ſo getraue ich mich das nicht zu ſagen. Es kommt mir von allem dem freilich nichts wahr vor.

Anwalt. Und doch ſind Sie dabei völlig vergnügt und zufrieden.

Buſchauer. Ohne Widerrede. Ich erinnre mich zwar noch wohl, wie man ſonſt die Oper, eben wegen ihrer groben Unwahrſcheinlichkeit, lächerlich machen wollte, und wie ich von jeher deſſen ungeachtet das größte Vergnügen dabei empfand, und immer mehr empfinde, je reicher und vollkommner ſie geworden iſt.

Anwalt. Und fühlen Sie ſich nicht auch in der Oper vollkommen getäuſcht?

Buſchauer. Getäuſcht, das Wort möchte ich nicht brauchen — und doch ja — und doch nein!

Anwalt. Hier ſind Sie ja auch in einem völligen Widerſpruch, der noch viel ſchlimmer als ein Wortſpiel zu ſeyn ſcheint.

Buſchauer. Nur ruhig, wir wollen ſchon ins Klare kommen.

Anwalt. Sobald wir im Klaren ſind, werden wir einig ſeyn. Wollen Sie mir erlauben auf dem Punkt, wo wir ſtehen, einige Fragen zu thun?

Buſchauer. Es iſt Ihre Pflicht, da Sie mich in dieſe Verwirrung hineingefragt haben, mich auch wieder heraus zu fragen.

Anwalt. Sie möchten alſo die Empfindung, in welche

Sie durch eine Oper verſetzt werden, nicht gerne Täuſchung nennen?

Buſchauer. Nicht gern, und doch iſt es eine Art derſelben, etwas das ganz nahe mit ihr verwandt iſt.

Anwalt. Nicht wahr, Sie vergeſſen beinah ſich ſelbſt?

Buſchauer. Nicht beinahe, ſondern völlig, wenn das Ganze oder der Theil gut iſt.

Anwalt. Sie ſind entzückt?

Buſchauer. Es iſt mir mehr als einmal geſchehen.

Anwalt. Können Sie wohl ſagen, unter welchen Umſtänden?

Buſchauer. Es ſind ſo viele Fälle, daß es mir ſchwer ſeyn würde ſie aufzuzählen.

Anwalt. Und doch haben Sie es ſchon geſagt; gewiß am meiſten, wenn alles zuſammenſtimmte.

Buſchauer. Ohne Widerrede.

Anwalt. Stimmte eine ſolche vollkommne Aufführung mit ſich ſelbſt, oder mit einem andern Naturproduct zuſammen?

Buſchauer. Wohl ohne Frage mit ſich ſelbſt.

Anwalt. Und die Uebereinſtimmung war doch wohl ein Werk der Kunſt?

Buſchauer. Gewiß.

Anwalt. Wir ſprachen vorher der Oper eine Art Wahrheit ab; wir behaupteten, daß ſie keinesweges das, was ſie nachahmt, wahrſcheinlich darſtelle; können wir ihr aber eine innere Wahrheit, die aus der Conſequenz eines Kunſtwerks entſpringt, abläugnen?

Buſchauer. Wenn die Oper gut iſt, macht ſie freilich eine kleine Welt für ſich aus, in der alles nach gewiſſen Geſetzen vorgeht, die nach ihren eignen Geſetzen beurtheilt, nach ihren eignen Eigenſchaften gefühlt ſeyn will.

Anwalt. Sollte nun nicht daraus folgen, daß das Kunstwahre und das Naturwahre völlig verschieden sey, und daß der Künstler keinesweges streben sollte, noch dürfe, daß sein Werk eigentlich als ein Naturwerk erscheine?

Buschauer. Aber es scheint uns doch so oft als ein Naturwerk.

Anwalt. Ich darf es nicht läugnen. Darf ich dagegen aber auch aufrichtig seyn?

Buschauer. Warum das nicht! es ist ja doch unter uns dießmal nicht auf Complimente angesehen.

Anwalt. So getraue ich mir zu sagen: nur dem ganz ungebildeten Zuschauer kann ein Kunstwerk als ein Naturwerk erscheinen, und ein solcher ist dem Künstler auch lieb und werth, ob er gleich nur auf der untersten Stufe steht. Leider aber nur so lange, als der Künstler sich zu ihm herabläßt, wird jener zufrieden seyn, niemals wird er sich mit dem ächten Künstler erheben, wenn dieser den Flug, zu dem ihn das Genie treibt, beginnen, sein Werk im ganzen Umfang vollenden muß.

Buschauer. Es ist sonderbar, doch läßt sich's hören.

Anwalt. Sie würden es nicht gern hören, wenn Sie nicht schon selbst eine höhere Stufe erstiegen hätten.

Buschauer. Lassen Sie mich nun selbst einen Versuch machen, das Abgehandelte zu ordnen und weiter zu gehen, lassen Sie mich die Stelle des Fragenden einnehmen.

Anwalt. Desto lieber.

Buschauer. Nur dem ungebildeten, sagen Sie, könne ein Kunstwerk als ein Naturwerk erscheinen.

Anwalt. Gewiß, erinnern Sie sich der Vögel, die nach des großen Meisters Kirschen flogen.

Buſchauer. Nun beweiſ't das nicht, daß dieſe Früchte vortrefflich gemalt waren?

Anwalt. Keineswegs, vielmehr beweiſ't mir, daß dieſe Liebhaber ächte Sperlinge waren.

Buſchauer. Ich kann mich doch deßwegen nicht erwehren, ein ſolches Gemälde für vortrefflich zu halten.

Anwalt. Soll ich Ihnen eine neuere Geſchichte erzählen?

Buſchauer. Ich höre Geſchichten meiſtens lieber als Raiſonnement.

Anwalt. Ein großer Naturforſcher beſaß, unter ſeinen Hausthieren, einen Affen, den er einſt vermißte, und nach langem Suchen in der Bibliothek fand. Dort ſaß das Thier an der Erde, und hatte die Kupfer eines ungebundnen, naturgeſchichtlichen Werkes um ſich her zerſtreut. Erſtaunt über dieſes eifrige Studium des Hausfreundes, nahte ſich der Herr, und ſah zu ſeiner Verwunderung und zu ſeinem Verdruß, daß der genäſchige Affe die ſämmtlichen Käfer, die er hie und da abgebildet gefunden, herausgeſpeiſ't habe.

Buſchauer. Die Geſchichte iſt luſtig genug.

Anwalt. Und paſſend hoffe ich. Sie werden doch nicht dieſe illuminirten Kupfer dem Gemälde eines ſo großen Künſtlers an die Seite ſetzen?

Buſchauer. Nicht leicht.

Anwalt. Aber den Affen doch unter die ungebildeten Liebhaber rechnen?

Buſchauer. Wohl, und unter die gierigen dazu. Sie erregen in mir einen ſonderbaren Gedanken! Sollte der ungebildete Liebhaber nicht eben deßwegen verlangen, daß ein Kunſtwerk natürlich ſey, um es nur auch auf eine natürliche, oft rohe und gemeine Weiſe genießen zu können?

Anwalt. Ich bin völlig dieſer Meinung.

Zuſchauer. Und Sie behaupten daher, daß ein Künſtler ſich erniedrige, der auf dieſe Wirkung losarbeite?

Anwalt. Es iſt meine feſte Ueberzeugung.

Zuſchauer. Ich fühle aber hier noch immer einen Widerſpruch. Sie erzeigten mir vorhin und auch ſonſt ſchon die Ehre, mich wenigſtens unter die halbgebildeten Liebhaber zu zählen.

Anwalt. Unter die Liebhaber, die auf dem Wege ſind, Kenner zu werden.

Zuſchauer. Nun ſo ſagen Sie mir: warum erſcheint auch mir ein vollkommnes Kunſtwerk als ein Naturwerk?

Anwalt. Weil es mit Ihrer beſſern Natur übereinſtimmt, weil es übernatürlich, aber nicht außernatürlich iſt. Ein vollkommenes Kunſtwerk iſt ein Werk des menſchlichen Geiſtes, und in dieſem Sinne auch ein Werk der Natur. Aber indem die zerſtreuten Gegenſtände in eins gefaßt, und ſelbſt die gemeinſten in ihrer Bedeutung und Würde aufgenommen werden, ſo iſt es über die Natur. Es will durch einen Geiſt, der harmoniſch entſprungen und gebildet iſt, aufgefaßt ſeyn, und dieſer findet das Vortreffliche, das in ſich vollendete, auch ſeiner Natur gemäß. Davon hat der gemeine Liebhaber keinen Begriff, er behandelt ein Kunſtwerk wie einen Gegenſtand, den er auf dem Markte antrifft, aber der wahre Liebhaber ſieht nicht nur die Wahrheit des Nachgeahmten, ſondern auch die Vorzüge des Ausgewählten, das Geiſtreiche der Zuſammenſtellung, das Ueberirdiſche der kleinen Kunſtwelt, er fühlt, daß er ſich zum Künſtler erheben müſſe, um das Werk zu genießen, er fühlt, daß er ſich, aus ſeinem zerſtreuten Leben ſammeln, mit dem Kunſtwerke wohnen, es wiederholt anſchauen, und ſich ſelbſt dadurch eine höhere Exiſtenz geben müſſe.

Buſchauer. Gut, mein Freund, ich habe bei Gemälden, im Theater, bei andern Dichtungsarten, wohl ähnliche Empfindungen gehabt, und das ungefähr geahnet, was Sie fordern. Ich will künftig noch beſſer auf mich und auf die Kunſtwerke acht geben; wenn ich mich aber recht beſinne, ſo ſind wir ſehr weit von dem Anlaß unſers Geſprächs abgekommen. Sie wollten mich überzeugen, daß ich die abgemalten Zuſchauer in unſerer Oper zuläſſig finden ſolle; und noch ſehe ich nicht, wenn ich bisher auch mit Ihnen einig geworden bin, wie Sie auch dieſe Licenz vertheidigen, und unter welcher Rubrik Sie dieſe gemalten Theilnehmer bei mir einführen wollen.

Anwalt. Glücklicherweiſe wird die Oper heute wiederholt, und Sie werden ſie doch nicht verſäumen wollen?

Buſchauer. Keineswegs.

Anwalt. Und die gemalten Männer?

Buſchauer. Werden mich nicht verſcheuchen, weil ich mich für etwas beſſer als einen Sperling halte.

Anwalt. Ich wünſche, daß ein beiderſeitiges Intereſſe uns bald wieder zuſammenführen möge.

Philoſtrat's Gemälde

und

Antik und Modern.

Philoſtrat's Gemälde.

Was uns von Poeſie und Proſa aus den beſten Griechi-
ſchen Tagen übrig geblieben, giebt uns die Ueberzeugung, daß
alles was jene hochbegabte Nation in Worte verfaßt, um es
mündlich oder ſchriftlich zu überliefern, aus unmittelbarem
Anſchauen der äußern und innern Welt hervorgegangen ſey.
Ihre älteſte Mythologie perſonificirt die wichtigſten Ereigniſſe
des Himmels und der Erde, individualiſirt das allgemeinſte
Menſchenſchickſal, die unvermeidlichen Thaten und unaus-
weichlichen Duldungen eines immer ſich erneuenden ſeltſamen
Geſchlechts. Poeſie und bildende Kunſt finden hier das freiſte
Feld, wo eine der andern immer neue Vortheile zuweiſ't,
indem beide in ewigem Wettſtreit ſich zu befehden ſcheinen.

Die bildende Kunſt ergreift die alten Fabeln und bedient
ſich ihrer zu den nächſten Zwecken, ſie reizt das Auge, um
es zu befriedigen, ſie fordert den Geiſt auf, um ihn zu kräf-
tigen, und bald kann der Poet dem Ohr nichts mehr über-
liefern, was der Bildkünſtler nicht ſchon dem Auge gebracht
hatte. Und ſo ſteigern ſich wechſelsweiſe Einbildungskraft und
Wirklichkeit, bis ſie endlich das höchſte Ziel erreichen: ſie kom-
men der Religion zu Hülfe, und ſtellen den Gott, deſſen Wink
den Himmel erſchüttert, der anbetenden Menſchheit vor Augen.

In dieſem Sinn haben alle neueren Kunſtfreunde, die
auf dem Wege, den uns Winckelmann vorzeichnete, treulich
verharrten, die alten Beſchreibungen verlorener Kunſtwerke

mit übriggebliebenen Nachbildungen und Nachahmungen derſelben immer gern verglichen und ſich dem geiſtreichen Geſchäft ergeben völlig Verlorenes im Sinne der Alten wieder herzuſtellen, welches ſchwieriger oder leichter ſeyn mag, als der neue Zeitſinn von jenem abweicht oder ihm ſich nähert.

So haben denn auch die Weimariſchen Kunſtfreunde, früherer Bemühungen um Polygnot's Gemälde nicht zu gedenken, ſich an der Philoſtrate Schilderungen vielfach geübt, und würden eine Folge derſelben mit Kupfern herausgegeben haben, wenn die Schickſale der Welt und der Kunſt das Unternehmen nur einigermaßen begünſtigt hätten; doch jene waren zu rauh und dieſe zu weich, und ſo mußte das frohe Große und das heitere Gute leider zurückſtehen.

Damit nun aber nicht alles verloren gehe, werden die Vorarbeiten mitgetheilt, wie wir ſie ſchon ſeit mehreren Jahren zu eigener Belehrung eingeleitet. Zuerſt alſo wird vorausgeſetzt, daß die Gemälde-Galerie wirklich exiſtirt habe, und daß man den Redner loben müſſe wegen des zeitgemäßen Gedankens, ſie in Gegenwart von wohlgebildeten Jünglingen und hoffnungsvollen Knaben auszulegen und zugleich einen angenehmen und nützlichen Unterricht zu ertheilen. An hiſtoriſch-politiſchen Gegenſtänden ſeine Kunſt zu üben, war ſchon längſt dem Sophiſten unterſagt; moraliſche Probleme waren bis zum Ueberdruß durchgearbeitet und erſchöpft; nun blieb das Gebiet der Kunſt noch übrig, wohin man ſich mit ſeinen Schülern flüchtete, um an gegebenen harmloſen Darſtellungen ſeine Fertigkeiten zu zeigen und zu entwickeln.

Hieraus entſteht aber für uns die große Schwierigkeit, zu ſondern, was jene heitere Geſellſchaft wirklich angeſchaut und was wohl redneriſche Zuthat ſeyn möchte. Hiezu ſind uns in der neuern Zeit ſehr viele Mittel gegeben. Herculaniſche,

Pompejiſche und andere neu entdeckte Gemälde, beſonders auch Moſaiken machen es möglich, Geiſt und Einbildungskraft in jene Kunſtepoche zu erheben.

Erfreulich, ja verdienſtlich iſt dieſe Bemühung, da neuere Künſtler in dieſem Sinne wenig arbeiteten. Aus den Werken der Byzantiner und der erſten Florentiniſchen Künſtler ließen ſich Beiſpiele anführen, daß ſie auf eigenem Wege nach ähnlichen Zwecken geſtrebt, die man jedoch nach und nach aus den Augen verloren. Nun aber zeigt Julius Roman allein in ſeinen Werken deutlich, daß er die Philoſtrate geleſen, weßhalb auch von ſeinen Bildern manches angeführt und eingeſchaltet wird. Jüngere talentvolle Künſtler der neuern Zeit, die ſich mit dieſem Sinne vertraut machten, trügen zu Wiederherſtellung der Kunſt ins kraftvolle, anmuthige Leben, worin ſie ganz allein gedeihen kann, gewiß ſehr vieles bei.

Aber nicht allein die Schwierigkeit, aus redneriſchen Ueberlieferungen ſich das eigentlich Dargeſtellte rein zu entwickeln, hat eine glückliche Wirkung der Philoſtratiſchen Gemälde gehindert; eben ſo ſchlimm, ja noch ſchlimmer iſt die Verworrenheit, in welcher dieſe Bilder hintereinander aufgeführt werden. Braucht man dort ſchon angeſtrengte Aufmerkſamkeit, ſo wird man hier ganz verwirrt. Deßwegen war unſere erſte Sorgfalt die Bilder zu ſondern, alsdann unter Rubriken zu theilen, wenn gleich nicht mit der größten Strenge. Und ſo bringen wir nach und nach zum Vortrag:

I. Hochheroiſchen-tragiſchen Inhalts, zielen meiſt auf Tod und Verderben heldenmüthiger Männer und Frauen. Hieran ſchließt ſich, damit die Welt nicht entvölkert werde, II. Liebesannäherung und Bewerbung, deren Gelingen und Mißlingen. Daraus erfolgt III. Geburt und Erziehung. Sodann tritt uns IV. Hercules kräftig entgegen,

welcher ein besonderes Capitel füllt. Die Alten behaupten ohnedieß, daß Poesie von diesem Helden ausgegangen sey. „Denn die Dichtkunst beschäftigte sich vorher nur mit Götterspruchen, und entstund erst mit Hercules, Alkmenens Sohn.“ Auch ist er der herrlichste, die mannichfaltigsten Abwechslungen darbietende und herbeiführende Charakter. Unmittelbar verbindet sich V. Kämpfen und Ringen aufs mächtigste. VI. Jäger und Jagden drängen sich kühn und lebensmuthig heran. Zu gefälliger Ableitung tritt VII. Poesie, Gesang und Tanz an den Reihen mit unendlicher Anmuth. Die Darstellung von Gegenden folgt sodann, wir finden VIII. viele See- und Wasserstücke, wenig Landschaften. IX. Einige Stillleben fehlen auch nicht.

In dem nachfolgenden Verzeichniß werden die Gegenstände zur Uebersicht nur kurz angegeben; die Ausführung einzelner läßt sich nach und nach mittheilen. Die hinter jedem Bilde angezeichneten Römischen Zahlen deuten auf das erste und zweite Buch Philostrat's. Jun. weis't auf die Ueberlieferung des Jüngeren. Eben so deuten die Arabischen Zahlen auf die Folge wie die Bilder im Griechischen Text geordnet sind. Was den Herculanischen Alterthümern und neueren Künstlern angehört, ist gleichfalls angezeichnet.

Antike Gemälde-Galerie.

I. Hoch-heroischen tragischen Inhalts.

1. Antilochus; vor Troja getödteter Held, von Achill beweint, mit großer Umgebung von trauernden Freunden und Kampfgesellen. II. 7.

2. Memnon; von Achill getödtet, von Aurora der Mutter liebevoll beſtattet. I. 7.

3. Skamander; das Gewäſſer durch Vulcan ausgetrocknet, das Ufer verſengt um Achill zu retten. I. 1.

4. Menöceus; ſterbender Held, als patriotiſches Opfer. I. 4.

5. * Hippolyt und Phädra; werbende, verſchmähte Stiefmutter. Herculan. Alterth. T. III. Tab. 15.

5. Hippolyt; Jüngling, unſchuldig, durch übereilten Vaterfluch ungerecht verderbt. II. 4.

6. Antigone; Schweſter, zu Beſtattung des Bruders ihr Leben wagend. II. 29.

7. Evadne; Heldenweib, dem erſchlagenen Gemahl im Flammentode folgend. II. 30.

8. Panthia; Gemahlin, neben dem erlegten Gatten erbend. II. 9.

9. Ajax, der Lokrier; unbezwungener Held, dem grauſenden Untergange trotzend. II. 13.

10. Philoktet; einſam, gränzenlos leidender Held. III. 17.

11. Phaëton; verwegener Jüngling, ſich durch Uebermuth den Tod zuziehend. I. 11.

11. a) Ikarus; geſtrandet, bedauert vom geretteten Vater, beſchaut vom nachdenklichen Hirten. Hercul. Alterth. IV. Tab. 63.

11. b) Phryxus und Helle; Bruder, der die Schweſter, auf dem magiſchen Flug übers Meer, aus den Wellen nicht retten kann. Hercul. Alterth. T. III. Tab. 4.

12. Hyacinth; ſchönſter Jüngling, von Apoll und Zephyr geliebt. III. 14.

13. Hyacinth; getödtet durch Liebe und Mißgunſt. I. 24.

13. a) Cephalus und Prokris; Gattin durch Eifersucht und Schicksal getödtet. Julius Roman.

14. Amphiaraus; Prophet, auf der Orakelstätte prangend. I. 26.

15. Kassandra; Familienmord. II. 19.

16. Rhodogyne; Siegerin in voller Pracht. II. 5.

16. a) Sieger und Siegesgöttin, an einer Trophäe. Hercul. Alterth. T. III. Tab. 39.

17. Themistokles; historisch edle Darstellung. II. 32.

II. Liebes-Annäherung, Bewerbung, Gelingen, Mißlingen.

18. * Venus; dem Meer entsteigend, auf der Muschel ruhend, mit der Muschel schiffend. Hercul. Alterth. T. IV. Tab. 3. Oft und überall wiederholt.

18. Vorspiele der Liebesgötter. I. 6.

19. Neptun und Amymone; der Gott wirbt um die Tochter des Danaus, die, um sich Wasser aus dem Flusse zu holen, an den Inachus herankam. I. 7.

19. a) Theseus und die geretteten Kinder. Hercul. Alterth. T. I. Tab. 5.

19. b) Ariadne; verlassen, einsam, dem fortsegelnden Schiffe bestürzt nachblickend. Hercul. Alterth. T. II. Tab. 14.

19. c) Ariadne; verlassen, dem absegelnden Schiffe bewußt- und jammervoll nachblickend, unter dem Beistand von Genien. Hercul. Alterth. T. II. Tab. 15.

20. Ariadne; schlafende Schönheit, vom Liebenden und seinem Gefolge bewundert. I. 15.

20. a) Vollkommen derselbe Gegenstand, buchstäblich nachgebildet. Hercul. Alterth. T. II. Tab. 16.

20. d) Leda, mit dem Schwan, unzähligemal wiederholt. Hercul. Alterth. T. III. Tab. 8.

20. e) Leda, am Eurotas; die Doppelzwillinge ſind den Eierſchalen entſchlüpft. Jul. Roman.

21. Pelops, als Freiersmann. I. 30.

22. Derſelbe Gegenſtand, ernſter genommen. Jun. 9.

23. Pelops führt die Braut heim. I. 17.

24. Vorſpiel zu der Argonautenfahrt. Jun. 8.

25. Glaucus weiſſagt den Argonauten. II. 15.

26. Jaſon und Medea; mächtig furchtbares Paar. Jun. 7.

27. Argo; Rückkehr der Argonauten. Jun. 11.

28. Perſeus verdient die Andromeda I. 29.

29. Cyclop vermißt die Galatee. II. 18.

29. b) Cyclop, in Liebeshoffnung. Hercul. Alterth. T. I. p. 10.

30. Paſiphae; Künſtler, dem Liebeswahnſinn dienend. I. 16.

31. Meles und Crithels; Homer entſpringt. II. 8.

III. Geburt und Erziehung.

32. Minerva's Geburt, ſie entwindet ſich aus dem Haupte Zeus und wird von Göttern und Menſchen herrlich empfangen. II. 27.

33. Semele; des Bacchus Geburt. Die Mutter kömmt um, der Sohn tritt durchs Feuer ins lebendigſte Leben. I. 14.

33. a) Bacchus Erziehung, durch Faunen und Nymphen in Gegenwart des Mercur. Hercul. Alterth. T. II. Tab. 12.

34. Hermes Geburt; er tritt ſogleich als Scheim und Schalk unter Götter und Menſchen. I. 26.

35. Achills Kindheit, von Chiron erzogen. II. 2.

35. a) Daſſelbe. Hercul. Alterth. T. I. Tab. 8.

36. Achill, auf Skyros. Der junge Held unter Mädchen kaum erkennbar. Jun. I.

37. Centauriſche Familienſcene. Höchſter Kunſtſinn. II. 4.

IV. Hercules.

38. Der Halbgott Sieger als Kind. Jun. 5.

38. b) Daſſelbe. Hercul. Alterth. T. I. Tab. 7.

39. Achelous; Kampf wegen Dejanira. Jun. 4.

40. Neſſus; Errettung der Dejanira. Jun. 16.

41. Antäus; Sieg durch Ringen. II. 21.

42. Heſione; befreit durch Hercules. Jun. 12.

42. a) Derſelbe Gegenſtand. Hercul. Alterth. T. IV. Tab. 61.

43. Atlas; der Held nimmt das Himmelsgewölbe auf ſeine Schultern. II. 20.

43. a) Hylas; untergetaucht von Nymphen. Hercul. Alterth. T. IV. Tab. 6.

43. b) Hylas; überwältigt von Nymphen. Julius Roman.

44. Abderus; deſſen Tod gerochen. Groß gedacht und reizend rührend ausgeführt. II. 25.

44. a) Hercules, als Vater; unendlich zart und zierlich. Hercul. Alterth. T. I. Tab. 6.

45. Hercules, raſend; ſchlecht belohnte Großthaten. II. 23.

45. a) Hercules, bei Admet; Schwelgender Gaſt im Trauerhauſe. W. K. F.

46. Thiodamas; der ſpeiſegierige Held beſchmauſ't einen widerwilligen Ackersmann. II. 24.

47. Hercules und die Pygmäen; köſtlicher Gegenſatz. II. 22.

47. a) Derſelbe Gegenſtand; glücklich aufgefaßt von Julius Roman.

V. Kämpfen und Ringen.

48. Paläſtra; überſchwenglich großes Bild; wer den Begriff deſſelben faſſen kann, iſt in der Kunſt ſein ganzes Leben geborgen. II. 33.

49. Arrhichion; der Athlete, im dritten Siege verſcheidend. II. 6.

50. Phorbas; grauſam Beraubender unterliegt dem Phöbus. II. 19.

VI. Jäger und Jagden.

51. Meleager und Atalanta; heroiſche Jagd. Jun. 15.

52. b) Das Gleiche, von Julius Roman.

52. Abermals Schweinsjagd, von unendlicher Schönheit. I. 28.

53. Gaſtmahl nach der Jagd; höchſt liebenswürdig. Jun. 3.

54. Narciſſus; der Jäger in ſich ſelbſt verirrt. I. 23.

VII. Poeſie, Geſang, Tanz.

55. Pan; von den Nymphen im Mittagsſchlaf überfallen, gebunden, verhöhnt und mißhandelt. II. 11.

56. Midas; der weichliche Lydiſche König, von ſchönen Mädchen umgeben, freut ſich einen Faun gefangen zu haben. Andere Faune freuen ſich deßhalb auch, der eine aber liegt betrunken, ſeiner ohnmächtig. I. 22.

57. * Olympus; als Knabe vom Pan unterrichtet. Hercul. Alterth. T. I. Tab. 9.

57. Olympus; der ſchönſte Jüngling, einſam ſitzend, bläſ't auf der Flöte; die Oberhälfte ſeines Körpers ſpiegelt ſich in der Quelle. I. 21.

57. a) Olympus flötet, ein ſilenartiger Pan hört ihm aufmerkſam zu. Annibal Carrache.

58. Olympus; er hat die Flöte weggelegt und ſingt. Er ſitzt auf blumigem Raſen, Satyren umgeben und verehren ihn. I. 20.

59. Marſyas beſiegt; der Scythe und Apoll, Satyren und Umgebung. Jun. 2.

60. Amphion; auf zierlichſter Leyer ſpielend, die Steine wetteifern ſich zur Mauer zu bilden. I. 10.

61. Aeſop; die Muſe der Fabel kömmt zu ihm, krönt, bekränzt ihn, Thiere ſtehen menſchenartig umher. I. 3.

62. Orpheus; Thiere, ja Wälder und Felſen heranziehend. Jun. 6.

62. a) Orpheus; entſetzt ſich (jenem Zauberlehrling ähnlich) vor der Menge von Thieren, die er herangezogen. Ein unſchätzbarer Gedanke für den engen Raum des geſchnittenen Steines geeignet. Antike Gemme.

63. Pindar; der Neugeborne liegt auf Lorbeer- und Myrthenzweigen unter dem Schutz der Rhea, die Nymphen ſind gegenwärtig, Pan tanzt, ein Bienenſchwarm umſchwebt den Knaben. II. 12.

64. Sophokles; nachdenkend, Melpomene Geſchenke anbietend. Aeſculap ſteht daneben, Bienen ſchwärmen umher. Jun. 13.

65. Venus; ihr elfenbeinernes Bild von Opfern umgeben; leicht gekleidete, eifrig ſingende Jungfrauen. II. 1.

VIII. See-, Waſſer- und Landſtücke.

66. Bacchus und die Tyrrhener; offene See, zwei Schiffe, in dem einen Bacchus und die Bacchantinnen in Zuverſicht und Behagen, die Seeräuber gewaltſam, ſogleich aber in Delphine verwandelt. I. 19.

67. Andros; Inſel von Bacchus begünſtigt. Der Quellgott, auf einem Lager von Traubenblättern, ertheilt Wein ſtatt Waſſers; ſein Fluß durchſtrömt das Land, Schmauſende verſammeln ſich um ihn her. Am Ausfluß ins Meer ziehen ſich Tritonen heran zur Theilnahme. Bacchus mit großem Gefolg beſucht die Inſel. I. 25.

68. Palämon; am Ufer des Korinthiſchen Iſthmus, im heiligen Haine, opfert das Volk. Der Knabe Palämon wird von einem Delphin ſchlafend in eine für ihn göttlich bereitete Uferhöhle geführt. II. 16.

69. Bosporus; Land und See aufs mannichfaltigſte und herrlichſte belebt. I. 12.

70. Der Nil; umgeben von Kindern und allen Attributen. I. 5.

70. a) Der Nil im Sinken; Moſaik von Paläſtrina.

71. Die Inſeln; Waſſer und Land mit ihren Charakteren, Erzeugniſſen und Begebenheiten. II. 17.

72. Theſſalien; Neptun nöthigt den Peneus zu ſchnellerem Lauf. Das Waſſer fällt, die Erde grünt. II. 14.

73. Die Sümpfe; im Sinne der vorhergehenden. Waſſer und Land in wechſelſeitigem Bezug freundlich dargeſtellt. I. 9.

74. Die Fiſcher; bezüglich auf 69. Fang der Thunfiſche. I. 13.

74. a) Delphins-Fang; Julius Roman.

74. b) Aehnliches um jene Vorſtellung zu beleben. Herc. Alterth. T. II. Tab. 50.

75. Dodona; Götterhain mit allen heiligen Geräthſchaften, Bewohnern und Angeſtellten. II. 34.

76. Nächtlicher Schmaus; Unſchätzbares Bild, ſchwer einzuordnen, ſtehe hier als Zugabe. I. 2.

IX. Stillleben.

77. Xenien. I. 31.

78. Xenien. II. 26.

78. a) Beiſpiele zu vollkommener Befriedigung. Herc. Alterth. T. II. Tab. 56. sqq.

79. Gewebe; Beiſpiel der zarteſten, ſicherſten Pinſelführung. II. 29.

Weitere Ausführung.

Ueberſehen wir nunmehr die Philoſtratiſche Galerie als ein geordnetes Ganze, wird uns klar, daß durch entdeckte wahrhaft antike Bilder wir uns von der Grundwahrhaftigkeit jener rhetoriſchen Beſchreibungen überzeugen dürfen, ſehen wir ein, daß es nur von uns abhängt einzuſchalten und anzufügen, damit der Begriff einer lebendigen Kunſt ſich mehr und mehr bethätige, finden wir daß auch große Neuere dieſer Sinnesart gefolgt und uns dergleichen muſterhafte Bilder hinterlaſſen; ſo wird Wunſch und Verpflichtung immer ſtärker nunmehr ins Einzelne zu gehen, und eine Ausführung, wo nicht zu leiſten doch vorzubereiten. Da alſo ohnehin ſchon zu lange gezaudert worden, ungeſäumt ans Werk!

I.

Antilochus.

Das Haupterforderniß einer großen Composition war schon von den Alten anerkannt, daß nämlich viele bedeutende Charaktere sich um Einen Mittelpunkt vereinigen müssen, der, wirksam genug, sie anrege, bei einem gemeinsamen Interesse, ihre Eigenheiten auszusprechen. Im gegenwärtigen Fall ist dieser Lebenspunkt ein getödteter, allgemein bedauerter Jüngling.

Antilochus, indem er seinen Vater Nestor in der Schlacht zu schützen herandringt, wird von dem Afrikaner Memnon erschlagen. Hier liegt er nun in jugendlicher Schöne; das Gefühl seinen Vater gerettet zu haben umschwebt noch heiter die Gesichtszüge. Sein Bart ist mehr als der keimende Bart eines Jünglings, das Haar gelb wie die Sonne. Die leichten Füße liegen hingestreckt, der Körper, zur Geschwindigkeit gebaut, wie Elfenbein anzusehen, aus der Brustwunde nun von purpurnem Blut durchrieselt.

Achill, grimmig-schmerzhaft, warf sich über ihn, Rache schwörend gegen den Mörder, der ihm den Tröster seines Jammers, als Patroklus unterlag, seinen letzten besten Freund und Gesellen geraubt.

Die Feldherren stehen umher theilnehmend, jeder seinen Charakter behauptend. Menelaus wird erkannt am Sanften, Agamemnon am Göttlichen, Diomed am Freikühnen, Ajax steht finster und trotzig, der Lokrier als tüchtiger Mann. Ulyß fällt auf als nachdenklich und bemerkend. Nestor scheint zu fehlen. Das Kriegsvolk, auf seine Speere gelehnt, mit übereinander geschlagenen Füßen, umringt die Versammlung, einen Trauergesang anzustimmen.

Skamander.

In ſchneller Bewegung ſtürmt aus der Höhe Vulcan auf den Flußgott. Die weite Ebene, wo man auch Troja erblickt, iſt mit Feuer überſchwemmt, das, waſſergleich, nach dem Flußbette zuſtrömt.

Das Feuer jedoch wie es den Gott umgiebt, ſtürzt unmittelbar in das Waſſer. Schon ſind alle Bäume des Ufers verbrannt; der Fluß ohne Haare fleht um Gnade vom Gott, um welchen her das Feuer nicht gelb wie gewöhnlich erſcheint, ſondern gold- und ſonnenfarben.

Menoeceus.

Ein tüchtiger Jüngling iſt vorgeſtellt, aufrecht noch auf ſeinen Füßen; aber ach! er hat mit blankem Schwert die Seite durchbohrt, das Blut fließt, die Seele will entfliehn, er fängt ſchon an zu wanken und erwartet den Tod mit heitern, liebreichen Augen. Wie Schade um den herrlichen jungen Mann! Sein kräftiger Körperbau, im Kampfſpiel tüchtig ausgearbeitet, braunlich geſunde Farbe. Seine hochgewölbte Bruſt möchte man betaſten, die Schultern ſind ſtark, der Nacken feſt, nicht ſteif, ſein Haarwuchs gemäßigt, der Jüngling wollte nicht in Locken weibiſch erſcheinen. Vom ſchönſten Gleichmaaß Rippen und Lenden. Was uns, durch Bewegung und Beugung des Körpers, von der Rückſeite ſichtbar wird, iſt ebenfalls ſchön und bewundernswürdig.

Fragſt du nun aber wer er ſey? ſo erkenne in ihm Kreons, des unglücklichen Tyrannen von Theben, geliebteſten Sohn. Tireſias weiſſagete: daß, nur wenn er beim Eingang der

Drachenhöhle ſterben würde, die Stadt befreit ſeyn könne. Heimlich begiebt er ſich heraus und opfert ſich ſelbſt. Nun begreifſt du auch was die Höhle, was der verſteckte Drache bedeutet. In der Ferne ſieht man Theben und die Sieben die es beſtürmen. Das Bild iſt mit hohem Augpunkt gemalt, und eine Art Perſpective dabei angebracht.

Antigone.

Heldenſchweſter! Mit Einem Knie an der Erde umfaßt ſie den todten Bruder, der, weil er ſeine Vaterſtadt bedrohend, umgekommen, unbegraben ſollte verweſen. Die Nacht verbirgt ihre Großthat, der Mond erleuchtet das Vorhaben. Mit ſtummem Schmerz ergreift ſie den Bruder, ihre Geſtalt giebt Zutrauen, daß ſie fähig ſey einen rieſenhaften Helden zu beſtatten. In der Ferne ſieht man die erſchlagenen Belagerer, Roß und Mann hingeſtreckt.

Ahndungsvoll wächſ't auf Eteokles Grabhügel ein Granatbaum; ferner ſiehſt du zwei als Todtenopfer gegen einander über brennende Flammen, ſie ſtoßen ſich wechſelſeitig ab; jene Frucht, durch blutigen Saft, das Mordbeginnen, dieſe Feuer, durch ſeltſames Erſcheinen den unauslöſchlichen Haß der Brüder auch im Tode bezeichnend.

Evadne.

Ein wohlgeſchmückter, mit geopferten Thieren umlegter Holzſtoß ſoll den rieſenhaften Körper des Kapaneus verzehren. Aber allein ſoll er nicht abſcheiden! Evadne, ſeine Gattin,

Heldenweib, des Helden werth, ſchmückte ſich als höchſtes Opfer mit Kränzen. Ihr Blick iſt hochherrlich: denn indem ſie ſich ins Feuer ſtürzt, ſcheint ſie ihrem Gemahl zuzurufen. Sie ſchwebt mit geöffneten Lippen.

Wer aber auch hat dieſes Feuer angeſchürt? Liebesgötter mit kleinen Fackeln ſind um den dürren Schragen verſammelt, ſchon entzündet er ſich, ſchon dampft und flammt er, ſie aber ſehen betrübt auf ihr Geſchäft. Und ſo wird ein erhabenes Bild gemildert zur Anmuth.

Ajax der Lokrier.

Sonderung der Charaktere war ein Hauptgrundſatz Griechiſcher bildender Kunſt, Vertheilung der Eigenſchaften in einem hohen geſelligen Kreis, er ſey göttlich oder menſchlich. Wenn nun den Helden mehr als andern Frömmigkeit geziemt und die beſſeren vor Theben wie vor Troja als gottergebene ſich darſtellen, ſo bedurfte doch dort wie hier der Lebenskreis eines Gottloſen.

Dieſe Rolle war dem untergeordneten Ajax zugetheilt, der ſich weder Gott noch Menſchen fügt, zuletzt aber ſeiner Strafe nicht entgeht.

Hier ſehen wir ſchäumende Meereswogen den unterwaſchenen Felſen umgäſchen, oben ſteht Ajax furchtbar anzuſehen; er blickt umher wie ein vom Rauſche ſich Sammelnder. Ihm entgegnet Neptun fürchterlich mit wilden Haaren, in denen der anſtrebende Sturm ſauſt.

Das verlaſſene, im Innerſten brennende Schiff treibt fort; in die Flammen, als wie in Segel, ſtößt der Wind. Keinen Gegenſtand faßt Ajax ins Auge, nicht das Schiff,

nicht die Felſen; dem Meer ſcheint er zu zürnen; keineswegs fürchtet er den eindringenden Poſeidon, immer noch wie zum Angriff bereit ſteht er, die Arme ſtreben kräftig, der Nacken ſchwillt wie gegen Hektor und die Troſier.

Aber Poſeidon ſchwingt den Dreizack und ſogleich wird die Klippe mit dem trotzigen Helden in den Schlund ſtürzen.

Ein hoch-tragiſch prägnanter Moment: ein eben Geretteter vom feindſeligen Gotte verfolgt und verderbt. Alles iſt ſo augenblicklich bewegt und vorübergehend, daß dieſer Gegenſtand unter die höchſten zu rechnen iſt, welche die bildende Kunſt ſich aneignen darf.

Philoktet.

Einſam ſitzend auf Lemnos leidet ſchmerzhaft Philoktet an der unheilbaren dämoniſchen Wunde. Das Antlitz bezeichnet ſein Uebel. Düſtere Augenbrauen drücken ſich über tiefliegende, geſchwächte, niederſchauende Augen herüber; unbeſorgtes Haar, wilder ſtarrer Bart bezeichnen genugſam den traurigen Zuſtand; das veraltete Gewand, der verbundene Knöchel ſagen das Uebrige.

Er zeigte den Griechen ein verpöntes Heiligthum, und ward ſo geſtraft.

Rhodogune.

Kriegeriſche Königin! Sie hat mit ihren Perſern die bundbrüchigen Armenier überwunden, und erſcheint als Gegenbild zu Semiramis. Kriegeriſch bewaffnet und königlich

Fruchthaines, noch durch die lebhafte Bewegung der geflügelten Knaben, ſondern beſchauet vor allen Dingen die Statue der Venus unter einem ausgehöhlten Felſen, dem die munterſte Quelle unausgeſetzt entſpringt. Dort haben die Nymphen ſie aufgerichtet, aus Dankbarkeit daß die Göttin ſie zu ſo glücklichen Müttern, zu Müttern der Liebesgötter beſtimmt hat.

Als Weihgeſchenke ſtifteten ſie daneben, wie dieſe Inſchrift ſagt, einen ſilbernen Spiegel, den vergoldeten Pantoffel, goldene Haften, alles zum Putz der Venus gehörig. Auch Liebesgötter bringen ihr Erſtlings-Aepfel zum Geſchenk, ſie ſtehen herum und bitten: der Hain möge ſofort immerdar blühen und Früchte tragen!

Abgetheilt iſt der vorliegende Garten in zierliche Beete, durchſchnitten von zugänglichen Wegen; im Graſe läßt ſich ein Wettlauf anſtellen; auch zum Schlummern finden ſich ruhige Plätze. Auf den hohen Aeſten hangen goldne Aepfel, von der Sonne geröthet, ganze Schwärme der Liebesgötter an ſich ziehend. Sie fliegen empor zu den Früchten auf ſchimmernden Flügeln, meerblau, purpurroth und Gold. Goldene Köcher und Pfeile haben ſie an die Aeſte gehängt, den Reichthum des Anblicks zu vermehren.

Bunte, tauſendfarbige Kleider liegen im Graſe, der Kränze bedürfen ſie nicht: denn mit lockigen Haaren ſind ſie genugſam bekränzt. Nicht weniger auffallend ſind die Körbe zum Einſammeln des Obſtes; ſie glänzen von Sardonyx, Smaragd, von ächten Perlen. Alles Meiſterſtücke Vulcans.

Laſſen wir nun die Menge tanzen, laufen, ſchlafen oder ſich der Aepfel erfreuen; zwei Paare der ſchönſten Liebesgötter fordern zunächſt unſere ganze Aufmerkſamkeit.

Hier ſcheint der Künſtler ein Sinnbild der Freundſchaft und gegenſeitiger Liebe geſtiftet zu haben. Zwei dieſer

ſchönen Knaben werfen ſich Aepfel zu; dieſe fangen erſt an ſich einander zu lieben. Der eine küßt den Apfel und wirft ihn dem andern entgegen; dieſer faßt ihn auf, und man ſieht, daß er ihn wieder küſſen und zurückwerfen wird. Ein ſo anmuthiger Scherz bedeutet, daß ſie ſich erſt zur Liebe reizen.

Das andere Paar ſchießt Pfeile gegen einander ab, nicht mit feindlichen Blicken, vielmehr ſcheint einer dem andern die Bruſt zu bieten, damit er deſto gewiſſer treffen könne. Dieſe ſind bedacht in das tiefſte Herz die Leidenſchaft zu ſenken. Beide Paare beſchäftigen ſich zur Seite frei und allein.

Aber ein feindſeliges Paar wird von einer Menge Zuſchauer umgeben, die Kämpfenden erhitzt ringen mit einander. Der eine hat ſeinen Widerſacher ſchon niedergebracht und fliegt ihm auf den Rücken, ihn zu binden und zu droſſeln, der andere jedoch faßt noch einigen Muth, er ſtrebt ſich aufzurichten, hält des Gegners Hand von ſeinem Hals ab, indem er ihm einen Finger auswärts dreht, ſo daß die andern folgen müſſen und ſich nicht mehr ſchließen können. Der verdrehte Finger ſchmerzt aber den Kämpfer ſo ſehr, daß er den kleinen Widerſacher ins Ohr zu beißen ſucht. Weil er nun dadurch die Kampfordnung verletzt, zürnen die Zuſchauer und werfen ihn mit Aepfeln.

Zu der allerlebhafteſten Bewegung aber giebt ein Haſe die Veranlaſſung. Er ſaß unter den Apfelbäumen und ſpeiſ'te die abgefallenen Früchte; einige, ſchon angenagt, mußte er liegen laſſen: denn die Muthwilligen ſchreckten ihn auf mit Händeklatſchen und Geſchrei, mit flatterndem Gewand verſcheuchen ſie ihn. Einige fliegen über ihm her; dieſer rennt nach, und als er den Flüchtling zu haſchen denkt, dreht ſich das gewandte Thier zur andern Seite. Der dort ergriff ihn am Bein, ließ ihn aber wieder entwiſchen und alle Geſpielen

lachen darüber. Indem nun die Jagd so vorwärts geht, sind von den Verfolgenden einige auf die Seite, andere vor sich hin, andere mit ausgebreiteten Händen gefallen. Sie liegen alle noch in der Stellung, wie sie das Thier verfehlten, um die Schnelligkeit der Handlung anzudeuten. Aber warum schießen sie nicht nach ihm, da ihnen die Waffen zur Hand sind? Nein! sie wollen ihn lebendig fangen, um ihn der Venus zu widmen als ein angenehmes Weihegeschenk: denn dieses brünstige, fruchtbare Geschlecht ist Liebling der Göttin.

Neptun und Amymone.

Danaus, der seine funfzig Töchter streng zu Hausgeschäften anhielt, damit sie, in eng abgeschlossenem Kreise, ihn bedienten und sich erhielten, hatte, nach alter Sitte, die mannichfaltigen Beschäftigungen unter sie vertheilt. Amymone, vielleicht die jüngste, war befehligt das tägliche Wasser zu holen; aber nicht etwa bequem aus einem nah gelegenen Brunnen, sondern dorthin mußte sie wandern, fern von der Wohnung, wo sich Inachus, der Strom, mit dem Meere vereinigt.

Auch heute kam sie wieder. Der Künstler verleiht ihr eine derbe, tüchtige Gestalt, wie sie der Riesen-Tochter ziemt. Braun ist die Haut des kräftigen Körpers, angehaucht von den eindringenden Strahlen der Sonne, denen sie sich auf mühsamen Wegen immerfort auszusetzen genöthigt ist. Aber heute findet sie nicht die Wasser des Flusses sanft in das Meer übergehen. Wellen des Oceans stürmen heran: denn die Pferde Neptuns haben mit Schwimm-Füßen den Gott herbeigebracht.

Die Jungfrau erſchrickt, der Eimer iſt ihrer Hand entfallen, ſie ſieht ſcheu wie eine, die zu fliehen denkt. Aber entferne dich nicht, erhabenes Mädchen, ſiehe! der Gott blickt nicht wild, wie er wohl ſonſt den Stürmen gebietet, freundlich iſt ſein Antlitz, Anmuth ſpielt darüber, wie auf beruhigtem Ocean die Abendſonne. Vertraue ihm, ſcheue nicht den umſichtigen Blick des Phöbus, nicht das ſchattenloſe, geſchwätzige Ufer, bald wird die Woge ſich aufbäumen, unter ſmaragdenem Gewölbe der Gott ſich deiner Neigung im purpurnen Schatten erfreuen. Unbelohnt ſollſt du nicht bleiben!

Von der Trefflichkeit des Bildes dürfen wir nicht viel Worte machen; da wir aber auf die Zukunft hindeuten, ſo erlauben wir uns eine Bemerkung außerhalb deſſelben. Die Härte, womit Danaus ſeine Töchter erzieht, macht jene That wahrſcheinlich, wie ſie, mehr ſclavenſinnig als grauſam, ihre Gatten in der Brautnacht ſämmtlich ermorden. Amymone, mit dem Liebesglück nicht unbekannt, ſchont des ihrigen und wird, wegen dieſer Milde ſowohl als durch die Gunſt des Gottes, von jener Strafe befreit, die ihren Schweſtern für ewig auferlegt iſt. Dieſe verrichten nun das mägdehafte Geſchäft des Waſſerſchöpfens, aber um allen Erfolg betrogen. Statt des goldenen Gefäßes der Schweſter ſind ihnen zerbrochene und zerbrechende Scherben in die kraftloſen Hände gegeben.

Theſeus und die Geretteten.

Glücklicherweiſe, wenn ſchon durch ein großes Unheil, ward uns dieſes Bild nicht bloß in redneriſcher Darſtellung erhalten; noch jetzt iſt es mit Augen zu ſchauen unter den

Schätzen von Portici und im Kupferſtich allgemein bekannt. Von brauner Körperfarbe ſteht der junge Held, kräftig und ſchlank, mächtig und behend vor unſern Augen. Er dünkt uns rieſenhaft, weil die Unglücksgefährten, die nunmehr Geretteten, als Kinder gebildet ſind, der Hauptfigur ſymboliſch untergeordnet durch die Weisheit des Künſtlers. Keins derſelben wäre fähig die Keule zu ſchwingen und ſich mit dem Ungeheuer zu meſſen, das unter den Füßen des Ueberwinders liegt.

Eben dieſem hülfsbedürftigen Alter ziemt auch die Dankbarkeit, ihm ziemt es die rettende Hand zu ergreifen, zu küſſen, die Kniee des Kräftigen zu umfaſſen, ihm vertraulich zu ſchmeicheln. Auch eine, zwar nur halb kenntliche Gottheit iſt in dem obern Raume ſichtbar, anzuzeigen daß nichts Heroiſches ohne Mitwirkung hoher Dämonen geſchehe.

Hier enthalten wir uns nicht einer weit eingreifenden Bemerkung. Die eigentliche Kraft und Wirkſamkeit der Poeſie, ſo wie der bildenden Kunſt, liegt darin, daß ſie Hauptfiguren ſchafft und alles was dieſe umgiebt, ſelbſt das Würdigſte, untergeordnet darſtellt. Hierdurch lockt ſie den Blick auf eine Mitte, woher ſich die Strahlen über das Ganze verbreiten, und ſo bewährt ſich Glück und Weisheit der Erfindung ſo wie der Compoſition einer wahren alleinigen Dichtung.

Die Geſchichte dagegen handelt ganz anders. Von ihr erwartet man Gerechtigkeit; ſie darf, ja ſie ſoll den Glanz des Vorfechters eher dämpfen als erhöhen. Deßhalb vertheilt ſie Licht und Schatten über alle; ſelbſt den geringſten unter den Mitwirkenden zieht ſie hervor, damit auch ihm ſeine gebührende Portion des Ruhms zugemeſſen werde.

Fordert man aber, aus mißverſtandener Wahrheitsliebe, von der Poeſie, daß ſie gerecht ſeyn ſolle, ſo fordert man ſie

alsobald, wovon uns Philostrat, dem wir so viel verdanken, in seinem Heldenbuche das deutlichste Beispiel überliefert. Sein dämonischer Protesilaus tadelt den Homer deßhalb, daß er die Verdienste des Palamedes verschwiegen und sich als Mitschuldigen des verbrecherischen Ulysses erwiesen, der den genannten trefflichen Kriegs- und Friedens-Helden heimtückisch bei Seite geschafft.

Hier sieht man den Uebergang der Poesie zur Prose, welcher dadurch bewirkt wird, daß man die Einbildungskraft entzügelt und ihr vergönnt gesetzlos umherzuschweifen, bald der Wirklichkeit, bald dem Verstand, wie es sich schicken mag, zu dienen. Eben unserer Philostrate sämmtliche Werke geben Zeugniß von der Wahrheit des Behaupteten. Es ist keine Poesie mehr, und sie können der Dichtung nicht entbehren.

Ariadne.

Schöner, vielleicht einziger Fall, wo eine Begebenheitsfolge dargestellt wird, ohne daß die Einheit des Bildes dadurch aufgehoben werde. Theseus entfernt sich, Ariadne schläft ruhig, und schon tritt Bacchus heran, zu liebevollem Ersatz des Verlustes, den sie noch nicht kennt. Welche charakteristische Mannichfaltigkeit aus Einer Fabel entwickelt!

Theseus mit seinen heftig rudernden Athenern gewinnt schon, heimathsüchtig, das hohe Meer; ihr Streben, ihre Richtung, ihre Blicke sind von uns abgewendet, nur die Rücken sehen wir; es wäre vergebens sie aufzuhalten.

Im ruhigsten Gegensatz liegt Ariadne auf bemoos'tem Felsen; sie schläft, ja sie selbst ist der Schlaf. Die volle Brust, der nackte Oberkörper ziehen das Auge hin; und wie gefällig

vermittelt Hals und Kehle das zurückgesenkte Haupt! Die rechte Schulter, Arm und Seite bieten sich gleichfalls dem Beschauenden, dagegen die linke Hand auf dem Kleide ruht, damit es der Wind nicht verwirre. Der Hauch dieses jugendlichen Mundes, wie süß mag er seyn! Ob er dufte wie Trauben oder Aepfel, wirst du herannahender Gott bald erfahren.

Dieser auch verdient es: denn nur mit Liebe geschmückt läßt ihn der Künstler auftreten; ihn ziert ein purpurnes Gewand und ein rosener Kranz des Hauptes. Liebetrunken ist sein ganzes Behagen, ruhig in Fülle, vor der Schönheit erstaunt, in sie versunken. Alles andere Beiwesen, wodurch Dionysos leicht kenntlich gemacht wird, beseitigte der kluge, fähige Künstler. Verworfen sind als unzeitig das blumige Kleid, die zarten Rehfelle, die Thyrsen; hier ist nur der zärtlich Liebende. Auch die Umgebung verhält sich gleichermaßen: nicht klappern die Bacchantinnen dießmal mit ihren Blechen, die Faune enthalten sich der Flöten, Pan selbst mäßigt seine Sprünge, daß er die Schläferin nicht frühzeitig erwecke. Schlägt sie aber die Augen auf, so freut sie sich schon über den Ersatz des Verlustes, sie genießt der göttlichen Gegenwart, ehe sie noch die Entfernung des ungetreuen erfährt. Wie glücklich wirst du dich halten, wohlversorgtes Mädchen, wenn über diesem dürr scheinenden Felsenufer dich der Freund auf bebaute, bepflanzte Weinhügel führt, wo du, in Rebengängen von der munterſten Dienerschaft umringt, erst des Lebens genießest, welches du nicht enden, sondern, von den Sternen herab in ewiger Freundlichkeit auf uns fortblickend, am allgegenwärtigen Himmel genießen wirst.

Prolog der Argonautenfahrt.

Im Vorsaal Jupiters spielen Amor und Ganymed, dieser an der Phrygischen Mütze, jener an Bogen und Flügeln leicht zu erkennen; ihr Charakter unterscheidet sie aber noch mehr. Deutlich bezeichnet er sich beim Würfelspiel, das sie am Boden treiben. Amor sprang schon auf, den andern übermüthig verspottend. Ganymed hingegen, von zwei überbliebenen Knöchelchen das eine so eben verlierend, wirft furchtsam und besorgt das letzte hin. Seine Gesichtszüge passen trefflich zu dieser Stimmung, die Wange traurig gesenkt, das Auge lieblich, aber getaucht in Kummer. Was der Künstler hiedurch andeuten wollte, bleibt Wissenden keineswegs verborgen.

Nebenbei sodann stehen drei Göttinnen, die man nicht verkennen wird. Minerva, in ihrer angebornen Rüstung, schaut unter dem Helm mit blauen Augen hervor, ihre männliche Wange jungfräulich geröthet. Auch die zweite kennt man sogleich. Sie verdankt dem unverwüstlichen Gürtel ein ewig süßes, entzückendes Lächeln, auch im Gemälde bezaubernd. Juno dagegen wird offenbar am Ernst und majestätischen Wesen.

Willst du aber wissen was die wundersame Gesellschaft veranlasse, so blicke vom Olymp, wo dieses vorgeht, hinab auf das Ufer, das unten dargestellt ist. Dort siehst du einen Flußgott liegend im hohen Rohr, mit wildem Antlitz. Sein Haupthaar dicht und straubig, sein Bart niederwallend. Der Strom aber entquillt keiner Urne, sondern ringsum hervorbrechend deutet er auf die vielen Mündungen, womit er sich ins Meer stürzt.

Hier, am Phasis, sind nun die funfzig Argonauten gelandet, nachdem sie den Bosporus und die beweglichen Felsen

durchſchifft; ſie berathen ſich untereinander. Vieles iſt geſchehen, mehr noch zu thun übrig.

Da aber Schiff und Unternehmung allen vereinigten Göttern lieb und werth iſt, ſo kommen, in aller Namen, drei Göttinnen, den Amor zu bitten, daß er, der Beförderer und Zerſtörer großer Thaten, ſich dießmal günſtig erweiſe und Medea, die Tochter des Aeetes, zu Gunſten Jaſons wende. Amorn zu bereden und ihn vom Knabenſpiel abzuziehen, beut ihm nun die Mutter, den eigenen Sohn mit ihren Reizen bezwingend, einen köſtlichen Spielball und verſichert ihn, Jupiter ſelbſt habe ſich als Kind damit ergötzt. Auch iſt der Ball keines Gottes unwerth, und mit beſonderer Ueberlegung hat ihn der denkende Künſtler dargeſtellt, als wäre er aus Streifen zuſammengeſetzt. Die Naht aber ſiehſt du nicht, du mußt ſie rathen. Mit goldenen Kreiſen wechſeln blaue, ſo daß er, in die Höhe geworfen und ſich umſchwingend, wie ein Stern blinkt. Auch iſt die Abſicht der Göttinnen ſchon erfüllt: Amor wirft die Spielknöchelchen weg und hängt am Kleide der Mutter; die Gabe wünſcht er gleich, und betheuert dagegen ihre Wünſche augenblicklich zu vollführen.

Glaucus der Meergott.

Schon liegt der Bosporus und die Symplegaden hinter dem Schiffe. Argo durchſchneidet des Pontus mittelſte Bahn.

Orpheus beſänftigt durch ſeinen Geſang das lauſchende Meer. Die Ladung aber des Fahrzeugs iſt koſtbar; denn es führt die Dioskuren, Hercules, die Aeaciden, Boreaden und was von Halbgöttern blühte zu der Zeit. Der Kiel aber des Schiffes iſt zuverläſſig, ſicher und ſolchen Laſt geeignet:

denn ſie zimmerten ihn aus Dodonäiſcher, weiſſagender Eiche. Nicht ganz verloren ging ihm Sprache und Propheten-Geiſt. Nun im Schiffe ſehet ihr einen Helden, als Anführer ſich auszeichnend, zwar nicht den Bedeutendſten und Stärkſten, aber jung, munter und kühn, blondlockig und gunſterwerbend. Es iſt Jaſon, der das goldwollige Fell des Widders zu erobern ſchifft, des Wundergeſchöpfs, das die Geſchwiſter Phryxus und Helle durch die Lüfte übers Meer trug. Schwer iſt die Aufgabe, die dem jungen Helden aufliegt: ihm geſchieht Unrecht, man verdrängt ihn vom väterlichen Thron und nur unter Bedingung, daß er dem umſichtigſten Wächter-Drachen jenen Schatz entreiße, kehrt er in ſein angeerbtes Reich zurück. Deßhalb iſt die ganze Heldenſchaft aufgeregt, ihm ergeben und untergeben. Typhis hält das Steuer; der Erfinder dieſer Kunſt, Lynceus, auf dem Vordertheil, dringt, mit kräftigeren Strahlen als die Sonne ſelbſt, in die weiteſte Ferne, entdeckt die hinterſten Ufer und beobachtet unter dem Waſſer jede gefahrdrohende Klippe. Und eben dieſe durchdringenden Augen des umſichtigen Mannes ſcheinen uns ein Entſetzen zu verrathen: er blickt auf eine fürchterliche Erſcheinung, die unmittelbar, unerwartet aus den Wellen bricht. Die Helden, ſämmtlich erſtaunt, feiern von der Arbeit. Hercules allein fährt fort das Meer zu ſchlagen; was den übrigen als Wunder erſcheint, ſind ihm bekannte Dinge. Raſtlos gewohnt zu arbeiten, ſtrebt er kräftig vor wie nach, unbekümmert um alles nebenbei.

Alle nun ſchauen auf Glaucus, der ſich dem Meer enthebt. Dieſer, ſonſt ein Fiſcher, genoß vorwitzig Tang und Meerpflanze, die Wellen ſchlugen über ihm zuſammen und führten ihn hinab als Fiſch zu den Fiſchen. Aber der übriggebliebene menſchliche Theil ward begünſtigt, zukünftige Dinge

kennt er, und nun ſteigt er herauf den Argonauten ihre Schickſale zu verkünden. Wir betrachten ſeine Geſtalt: aus ſeinen Locken, aus ſeinem Bart trieft, gießt das Meerwaſſer über Bruſt und Schultern herab, anzudeuten die Schnelligkeit, womit er ſich hervorhob.

Seine Augenbrauen ſind ſtark, in eins zuſammengewachſen; ſein mächtiger Arm iſt kräftig geübt, mit dem er immer die Wellen ergreift und unter ſich zwingt. Dicht mit Haaren iſt ſeine Bruſt bewachſen, Moos und Meergras ſchlangen ſich ein. Am Unterleibe ſieht man die Andeutungen der ſchuppigen Fiſchgeſtalt, und wie das Uebrige geformt ſey, läßt der Schwanz errathen, der hinten aus dem Meere herausſchlägt, ſich um ſeine Lenden ſchlingt und am gekrümmten, halbmondförmig auslaufenden Theil die Farbe des Meers abglänzt. Um ihn her ſchwärmen Alcyonen. Auch ſie beſingen die Schickſale der Menſchen: denn auch ſie wurden verwandelt, auf und über den Wellen zu niſten und zu ſchweben. Das Meer ſcheint Theil an ihrer Klage zu nehmen und Orpheus auf ihren Ton zu lauſchen.

Jaſon und Medea.

Das Liebespaar, das hier gegeneinander ſteht, giebt zu eigenen Betrachtungen Anlaß; wir fragen beſorgt: ſollten dieſe beiden wohl auch glücklich gegattet ſeyn? Wer iſt ſie, die ſo bedenklich über den Augen die Stirne erhebt, tiefes Nachdenken auf den Brauen andeutet? das Haar prieſterlich geſchmückt, in dem Blick, ich weiß nicht ob einen verliebten oder begeiſterten Ausdruck. An ihr glaube ich eine der Heliaden zu erkennen! Es iſt Medea, Tochter des Aeetes; ſie ſteht

neben Jason, welchem Eros ihr Herz gewann. Nun aber scheint sie wunderbar nachdenklich. Worauf sie leidenschaftlich sinnt, wüßt' ich nicht zu sagen; so viel aber läßt sich behaupten: sie ist im Geiste unruhig, in der Seele bedrängt. Sie steht ganz nach innen gekehrt, in tiefer Brust beschäftigt; zur Einsamkeit aber nicht geneigt: denn ihre Kleidung ist nicht jene, deren sie sich bei zauberischen Weihegebräuchen bedient, des fürchterlichen Umgangs mit höhern Gewalten sich zu erfreuen; dießmal erscheint sie wie es einer Fürstin ziemt, die sich der Menge darstellen will.

Jason aber hat ein angenehmes Gesicht, nicht ohne Manneskraft; sein Auge blickt ernst unter den Augenbrauen hervor, es deutet auf hohe Gesinnungen, auf ein Verschmähen aller Hindernisse. Das goldgelbe Haar bewegt sich um das Gesicht, und die feine Wolle sproßt um die Wange; gegürtet ist sein weites Kleid, von seinen Schultern fällt eine Löwenhaut, er steht gelehnt am Spieß. Der Ausdruck seines Gesichtes ist nicht übermüthig, vielmehr bescheiden, doch voll Zutrauen auf seine Kräfte. Amor zwischen beiden maßt sich an dieses Kunststück ausgeführt zu haben. Mit übereinander geschlagenen Füßen stützt er sich auf seinen Bogen; die Fackel hat er umgekehrt zur Erde gesenkt, anzudeuten, daß Unheil diese Verbindung bedrohe.

Die Rückkehr der Argonauten.

Dieses Bild, mein Sohn, bedarf wohl keiner Auslegung, du machst dir sie, ohne dich anzustrengen, selbst: denn das ist der Vortheil bei cyklischen Darstellungen, daß eine auf die

andere hinweiſ't, daß man ſich, in bekannter Gegend, mit denſelben Perſonen, nur unter andern Umſtänden, wieder finde.

Du erkennſt hier Phaſis, den Flußgott, wieder; ſein Strom ſtürzt ſich, wie vormals, ins Meer. Dießmal aber führt er Argo, das Schiff, abwärts, der Mündung zu. Die Perſonen, die es trägt, kennſt du ſämmtlich. Auch hier iſt Orpheus, der mit Saitenſpiel und Sang die Geſellen antreibt zu kräftigem Ruderſchlag. Doch kaum bedarf es einer ſolchen Anreizung, aller Arme ſtreben ja ſchon kräftigſt den hinabeilenden Fluß zu übereilen, aller Gefahren wohl bewußt, die ſie im Rücken bedrohen.

Auf dem Hintertheile des Schiffes ſteht Jaſon, mit ſeiner ſchönen Beute; er hält, wie immer ſeinen Spieß zur Vertheidigung ſeiner Geliebten bewaffnet; ſie aber ſteht nicht, wie wir ſie ſonſt gekannt, herrlich und hehr, voll Muth und Trotz; ihre Augen, niederblickend, ſtehen voll Thränen; Furcht wegen der begangenen That und Nachdenken über die Zukunft ſcheinen ſie zu beſchäftigen. Auf ihren Zügen iſt Ueberlegung ausgedrückt, als wenn ſie jeden der ſtreitenden Gedanken in ihrer Seele beſonders betrachtete, den Blick auf jeden einzelnen heftete.

Am Lande ſiehſt du die Auflöſung deſſen, was dir räthſelhaft bleiben könnte. Um eine hohe Fichte iſt ein Drache vielfach gewunden und geſchlungen, das ſchwere Haupt jedoch auf den Boden geſenkt; dieſen hat Medea eingeſchläfert, und das goldene Vließ war erobert.

Aber ſchon hat Aeetes den Verrath entdeckt; du erblickſt den zornigen Vater auf einem vierſpännigen Kriegswagen. Der Mann iſt groß, über die anderen hervorragend, mit einer rieſenhaften Rüſtung angethan. Wüthend glüht ſein Geſicht, Feuer ſtrömt aus den Augen. Entzündet iſt die

Fackel in seiner Rechten und deutet auf den Willen, Schiff und Schiffende zu verbrennen. Auf den Hinterwagen ward sein Spieß gesteckt, auch diese verderbliche Waffe gleich zur Hand.

Den wilden Anblick dieses Heranstürmers vermehrt das gewaltige Vorgreifen der Pferde; die Nasenlöcher stehen weit offen, den Nacken werfen sie in die Höhe, die Blicke sind voll Muths, wie allezeit, jetzt besonders, da sie aufgeregt sind; sie keuchen aus tiefer Brust, weil Absyrtus, der seinen Vater Aeetes führt, ihnen schon Blutstriemen geschlagen hat. Der Staub, den sie erregen, verdunkelt über ihnen die Luft.

Perseus und Andromeda.

Und sind diese das Ufer bespülenden Wellen nicht blutroth? die Küste wäre dieß Indien oder Aethiopien? und hier im fremdesten Lande, was hat wohl der Griechische Jüngling zu thun? Ein seltsamer Kampf ist hier vorgefallen, das sehen wir. Aus dem Aethiopischen Meere stieg oft ein dämonischer Seedrache ans Land, um Heerden und Menschen zu tödten. Opfer wurden ihm geweiht, und nun auch Andromeda, die Königstochter, die deßhalb nackt an den Felsen angeschlossen erscheint; aber sie hat nichts mehr zu fürchten, der Sieg ist gewonnen, das Ungeheuer liegt ans Ufer herausgewälzt, und Ströme seines Blutes sind es, die das Meer färben.

Perseus eilte, von Göttern aufgefordert, unter göttlicher Begünstigung wundersam bewaffnet herbei, aber doch vertraute er sich nicht allein; den Amor rief er heran, daß er ihn beim Luftkampf umschwebte und ihm beistünde, wenn er bald auf das Unthier herabschießen, bald sich wieder von ihm vorsichtig entfernen sollte. Beiden zusammen, dem Gott und

dem Helden, gebührt der Siegespreis. Auch tritt Amor hinzu in herrlicher Jünglingsgröße, die Feſſeln der Andromeda zu löſen, nicht wie ſonſt göttlich beruhigt und heiter, ſondern wie aufgeregt und tief athmend, vom überwundenen großen Beſtreben.

Andromeda iſt ſchön, merkwürdig wegen der weißen Haut als Aethiopierin; aber noch mehr Bewunderung erfordert ihre Geſtalt. Nicht ſind die Lydiſchen Mädchen weicher und zärter, die von Athen nicht ſtolzeres Anſehens, noch die von Sparta kräftiger.

Beſonders aber wird ihre Schönheit erhöht durch die Lage, in welcher ſie ſich befindet. Sie kann es nicht glauben, daß ſie ſo glücklich befreit iſt, doch blickt ſie ſchon dem Perſeus zu lächeln.

Der Held aber liegt unſern in ſchön duftendem Graſe, worein die Schweißtropfen fallen. Den Meduſenkopf beſeitigt er, damit niemand, ihn erblickend, verſteine. Eingeborne Hirten reichen ihm Milch und Wein. Es iſt für uns ein fremder luſtiger Anblick dieſe Aethiopier ſchwarz gefärbt zu ſehen, wie ſie zähnebleckend lachen und von Herzen ſich freuen, an Geſichtszügen meiſt einander ähnlich. Perſeus läßt es geſchehen, ſtützt ſich auf den linken Arm, erhebt ſich athmend und betrachtet nur Andromeda. Sein Mantel flattert im Winde, dieſer iſt von hoher Purpurfarbe, beſprengt mit dunkleren Blutstropfen, die unter dem Kampfe mit dem Drachen hinaufſpritzten.

Seine Schulter ſo trefflich zu malen hat der Künſtler die elfenbeinerne des Pelops zum Muſter genommen, aber nur der Form nach: denn dieſe hier, vorher ſchon lebendig *fleiſchfarben*, ward im Kampf nur noch erhöhter. Die *Adern* ſind nun doppelt belebt: denn nach dem erhitzteſten

Streite fühlt eine neue liebliche Regung der Held im Anblick Andromeda's.

Cyclop und Galatee.

Du erblickst hier, mein Sohn, das Felsenufer einer zwar steilen und gebirgigen, aber doch glücklichen Insel, denn du siehst, in Thälern und auf abhängigen Räumen, Weinlese halten und Weizen abernten. Diese Männer aber haben nicht gepflanzt noch gesäet, sondern ihnen wächst, nach dem Willen der Götter, so wie durch dichterische Gunst, alles von selbst entgegen. Auch siehst du an höhern schroffen Stellen Ziegen und Schafe behaglich weiden: denn auch Milch, sowohl frische als geronnene, lieben die Bewohner zu Trank und Speise.

Fragst du nun, welches Volk wir sehen? so antworte ich dir: es sind die rauhen Cyclopen, die keine Häuser auferbauen, sondern sich in Höhlen des Gebirges einzeln unterthun; deßwegen betreiben sie auch kein gemeinsames Geschäft, noch versammeln sie sich zu irgend einer Berathung.

Lassen wir aber alles dieses bei Seite! wenden wir unsern Blick auf den wildesten unter ihnen, auf den hier sitzenden Polyphem, den Sohn Neptuns. Ueber seinem einzigen Auge dehnt sich ein Brauenbogen von Ohr zu Ohr, über dem aufgeworfenen Mund steht eine breite Nase, die Eckzähne ragen aus dem Lippenwinkel herab, sein dichtes Haar starrt umher wie Fichtenreis, an Brust, Bauch und Schenkeln ist er ganz rauch. Innerlich hungert er, löwengleich, nach Menschenfleisch; jetzt aber enthält er sich dessen, er ist verliebt, möchte gar zu gern gesittet erscheinen und bemüht sich wenigstens freundlich auszusehen. Sein Blick aber bleibt immer schrecklich, [illegible]

Drohende deſſelben läßt ſich nicht mildern, ſo wie reißende Thiere, wenn ſie auch gehorchen, doch immer grimmig umherblicken.

Den deutlichſten Beweis aber, wie ſehr er wünſcht ſich angenehm zu machen, giebt ſein gegenwärtiges Benehmen. Im Schatten einer Steineiche hält er die Flöte unter dem Arm und läßt ſie ruhen, beſingt aber Galateen, die Schöne des Meers, die dort unten auf der Welle ſpielt; dorthin blickt er ſehnſuchtsvoll, ſingt ihre weiße Haut, ihr munteres friſches Betragen. An Süßigkeit überträfe ſie ihm alle Trauben. Auch mit Geſchenken möchte er ſie beſtechen; er hat zwei Rehe und zwei allerliebſte Bären für ſie aufgezogen. Solch ein Drang, ſolch eine Sehnſucht verſchlingt alle gewohnte Sorgfalt; dieſe zerſtreuten Schafe ſind die ſeinigen, er achtet ſie nicht, zählt ſie nicht, ſchaut nicht mehr landwärts, ſein Blick iſt aufs Meer gerichtet.

Ruhig ſchwankt die breite Waſſerfläche unter dem Wagen der Schönen; vier Delphine neben einander geſpannt ſcheinen, zuſammen fortſtrebend, von Einem Geiſte beſeelt; jungfrauliche Tritonen legen ihnen Zaum und Gebiß an, ihre muthwilligen Sprünge zu dämpfen. Sie aber ſteht auf dem Muſchelwagen; das purpurne Gewand, ein Spiel der Winde, ſchwillt ſegelartig über ihrem Haupte und beſchattet ſie zugleich; deßhalb ein röthlicher Durchſchein auf ihrer Stirne glänzt, aber doch die Röthe der Wangen nicht überbietet. Mit ihren Haaren verſucht Zephyr nicht zu ſpielen; ſie ſcheinen feucht zu ſeyn. Der rechte Arm, gebogen, ſtützt ſich mit zierlichen Fingern, leicht auf die weiche Hüfte, der Ellbogen blendet uns durch ſein röthlich Weiß, ſanft ſchwellen die Muskeln des Arms wie kleine Meereswellen, die Bruſt dringt hervor, wer möchte der Schenkel Vollkommenheit verkennen!

Bein und Fuß ſind ſchwebend über das Meer gewendet, die Sohle berührt ganz leiſe das Waſſer, eine ſteuernde Bewegung anzudeuten. Aufwärts aber, die Augen, ziehen uns immer wieder und wieder an. Sie ſind bewundernswürdig, ſie verrathen den ſchärfſten, unbegränzteſten Blick der über das Ende des Meeres hinausreicht.

Bedeutend iſt es für unſere Zwecke, wenn wir mit dieſer Beſchreibung zuſammenhalten was Raphael, die Carrache und andere an demſelben Gegenſtand gethan. Eine ſolche Vergleichung wird uns den alten und neuen Sinn, beide nach ihrer ganzen Würdigkeit, aufſchließen.

Meles und Critheis.

Die Quellnymphe Critheis liebt den Flußgott Meles, aus beiden, Joniſchen Urſprungs, wird Homer geboren.

Meles, im frühen Jünglingsalter vorgeſtellt. Von ſeiner Quelle, deren Auslauf ins Meer man zugleich ſieht, trinkt die Nymphe ohne Durſt, ſie ſchöpft das Waſſer und ſcheint mit der rieſelnden Welle zu ſchwätzen, indem ihr liebevolle Thränen herabrinnen. Der Fluß aber liebt ſie wieder und freut ſich dieſes zärtlichen Opfers.

Die Hauptſchöne des Bildes iſt in der Figur des Meles. Er ruht auf Krokos, Lothos und Hyacinthen, blumenliebend, früheren Jahren gemäß; er ſelbſt iſt als Jüngling dargeſtellt, zartgebildet und geſittet, man möchte ſagen ſeine Augen ſännen auf etwas Poetiſches.

Am anmuthigſten erweiſ't er ſich, daß er nicht heftiges Waſſer ausſtrömt, wie ein rohes ungezogenes Quellgeſchlecht wohl thun mag; ſondern, indem er mit ſeiner Hand über

die Oberfläche der Erde hinfährt, läßt er das sanftquellende Wasser durch die Finger rauschen, als ein Wasser, geschickt Liebesträume zu wecken.

Aber kein Traum ist's, Critheis! denn deine stillen Wünsche sind nicht vergebens: bald werden sich die Wellen bäumen, und, unter ihrem grünpurpurnen Gewölbe, dich und den Gott liebebegünstigend verbergen.

Wie schön das Mädchen ist, wie zart ihre Gestalt, Jonisch in allem! Schamhaftigkeit ziert ihre Bildung und gerade diese Röthe ist hinlänglich für die Wangen. Das Haar hinter das Ohr gezogen, ist mit purpurner Binde geschmückt. Sie schaut aber so süß und einfach, daß auch die Thränen das Sanfte vermehren. Schöner ist der Hals ohne Schmuck, und wenn wir die Hände betrachten, finden wir weiche lange Finger, so weiß als der Vorderarm, der unter dem weißen Kleid noch weißer erscheint; so zeigt sich auch eine wohlgebildete Brust.

Was aber haben die Musen hier zu schaffen? An der Quelle des Meles sind sie nicht fremd: denn schon geleiteten sie, in Bienengestalt, die Flotte der Athenienſischen Colonien hieher. Wenn sie aber gegenwärtig am Ort leichte Tänze führen, so erscheinen sie als freudige Parzen, die einstehende Geburt Homers zu feiern.

III.

Minerva's Geburt.

Sämmtliche Götter und Göttinnen siehst du im Olymp versammelt, sogar die Nymphen der Flüsse fehlen nicht. Alle sind erstaunt die ganz bewaffnete Pallas zu sehen, welche so

eben aus dem Haupte des Zeus geſprungen iſt. Vulcan, der das Werk verrichtet, ſteht und ſcheint um die Gunſt der Göttin ſich zu bemühen, ſein Werkzeug in der Hand, das wie der Regenbogen von Farben glänzt. Zeus athmet von Freude wie einer, der eine große Arbeit um großes Nutzens willen übernommen, und, ſtolz auf eine ſolche Tochter, betrachtet er ſie mit Aufmerkſamkeit. Auch Juno, ohne Eiferſucht, ſieht ſie mit Neigung an, als ob ſie ihr eigen Kind wäre.

Ferner ſind unten die Athener und Rhodier vorgeſtellt, auf zwei Hochburgen, im Land und auf der Inſel, der Neugebornen ſchon Opfer bringend; die Rhodier nur unvollkommen, ohne Feuer; aber die Athener mit Feuer und hinreichender Anſtalt, wovon der Rauch hier glänzend gemalt iſt, als wenn er mit gutem Geruch aufſtiege. Deßwegen ſchreitet auch die Göttin auf ſie zu, als zu den weiſeſten. Aber zugleich hat Zeus die Rhodier bedacht, weil ſie ſeine Tochter zuerſt mit anerkannt: denn man ſagt er habe eine große Wolke Goldes über ihre Häuſer und Straßen ausgeſchüttet. Deßwegen ſchwebt auch hier Plutus, von den Wolken herab über dieſen Gebäuden, ganz vergoldet, um den Stoff anzuzeigen, den er ausſpendet.

Geburt des Dionyſos.

Eine breite Feuerwolke hat die Stadt Theben bedeckt, und mit großer Gewalt umhüllte Donner und Blitz den Palaſt des Cadmus. Denn Zeus hat ſeinen tödtlichen Beſuch bei Semele vollbracht. Sie iſt ſchon verſchieden und Dionyſos inmitten des Feuers geboren. Ihr Bildnuß, gleich einem

dunklen Schatten, ſteigt gegen den Himmel; aber der Gottknabe wirft ſich aus dem Feuer heraus und, leuchtender als ein Stern, verdunkelt er die Gluth, daß ſie finſter und trüb erſcheint. Wunderbar theilt ſich die Flamme, ſie bildet ſich nach Art einer angenehmen Grotte: denn der Epheu, reich von Trauben, wächſ't rings umher; der Weinſtock um Thyrſusrohre geſchlungen, ſteigt willig aus der Erde, er ſproßt zum Theil mitten in den Flammen, worüber man ſich nicht verwundern muß: denn zu Gunſten des Gottes wird zunächſt hier alles wunderbar zugehen.

Beachtet nun auch den Pan, wie er, auf Cithärons Berggipfel, den Dionyſos verehrt, tanzend und ſpringend, das Wort Evoe im Munde. Aber Cithäron in menſchlicher Geſtalt betrübt ſich ſchon über das Unglück das bevorſteht. Ein Epheukranz hängt ihm leicht auf dem Scheitel, im Begriff herabzufallen: er mag zu Ehren des Dionyſos nicht gern gekränzt ſeyn. Denn ſchon pflanzt die raſende Megäre eine Fichte nächſt bei ihm, und dort entſpringt jene Quelle, wo Pentheus Blut und Leben verlieren ſoll.

Geburt des Hermes.

Auf dem Gipfel des Olymps iſt Hermes der Schalk geboren. Die Jahreszeiten nahmen ihn auf. Sie ſind alle mit gehöriger Schönheit vorgeſtellt. Sie umwickeln ihn mit Windeln und Binden, welche ſie mit den ausgeſuchteſten Blumen beſtreuen. Die Mutter ruht neben an auf einem Lager.

Sogleich aber hat er ſich aus ſeinen Gewanden heimlich losgemacht und wandelt munter den Olymp hinab. Der Berg freut ſich ſein und lächelt ihm zu. Schon weidet der Knabe

die am Fuße weidenden, weißen, mit vergoldeten Hörnern geſchmückten Kühe, Phöbus Eigenthum, in eine Höhle.

Phöbus iſt zur Maja geeilt, um ſich über dieſen Raub zu beklagen. Sie aber ſieht ihn verwundert an und ſcheint ihm nicht zu glauben. Während ſolches Geſpräches hat ſich Hermes ſchon hinter Phöbus geſchlichen. Leicht ſpringt er hinauf und macht den Bogen los. Phöbus aber, den ſchelmiſchen Räuber entdeckend, erheitert ſein Geſicht. Dieſer Ausdruck des Uebergangs von Verdruß zu Behagen macht der Weisheit und Fertigkeit des Künſtlers viel Ehre.

IV.

Hercules.

Um dieſen ungeheuren Gegenſtand nur einigermaßen überſehen zu können, faſſen wir uns kurz und ſagen, daß Hercules der Alkmene Sohn dem Künſtler hinreiche, und er ſich um alles übrige, was nach und nach auf dieſen Namen gehäuft worden, keineswegs umzuthun braucht.

Götter und gottähnliche Weſen ſind gleich nach der Geburt vollendet: Pallas entſpringt dem Haupte Jupiters geharniſcht, Mercur ſpielt den diebiſchen Schalk ehe ſich's die Wöchnerin verſieht. Dieſe Betrachtung müſſen wir feſt halten, wenn wir folgendes Bild recht ſchätzen wollen.

Hercules in Windeln. Nicht etwa in der Wiege und auch nicht einmal in Windeln, ſondern ausgewindelt wie oben Mercur. Kaum iſt Alkmene, durch Liſt der Galanthis, vom Hercules geneſen, kaum iſt er in Windeln, nach löblicher Ammenweiſe, beſchränkt, ſo ſchickt die betrogene, unverſöhnliche Juno, unmittelbar bei eintretender Mitternacht, zwei

Schlangen auf das Kind. Die Wöchnerin fährt entſetzt vom Lager, die beihelfenden Weiber, nach mehrtägiger Angſt und Sorge nochmals aufgeſchreckt, fahren hülflos durcheinander. Ein wildes Getümmel entſteht in dem ſo eben hochbeglückten Hauſe.

Trotz dieſem allem wäre der Knabe verloren, entſchlöſſe er ſich nicht kurz und gut. Raſch befreit er ſich von den läſtigen Banden, faßt die Schlangen, mit geſchicktem Griff, unmittelbar unter dem Kopf an der oberſten Kehle, würgt ſie; aber ſie ſchleppen ihn fort und der Kampf entſcheidet ſich zuletzt am Boden. Hier kniet er: denn die Weisheit des Künſtlers will nur die Kraft der Arme und Fäuſte darſtellen. Dieſe Glieder ſind ſchon göttlich; aber die Kniee des neugebornen Menſchenkindes müſſen erſt durch Zeit und Nahrung geſtärkt werden, dießmal brechen ſie zuſammen wie jedem Säugling der aufrecht ſtehen ſollte. Alſo Hercules am Boden. Schon ſind, von dem Druck der kindiſchen Fauſt, Lebens- und Ringelkräfte der Drachen aufgelöſ't, ſchlaff ziehen ſich ihre Windungen am Eſtrich, ſie neigen ihr Haupt unter Kindesfauſt und zeigen einen Theil der Zähne ſcharf und giftvoll, die Kämme welk, die Augen geſchloſſen, die Schuppen glanzlos. Verſchwunden iſt Gold und Purpur ihrer ſonſt ringelnden Bewegung, und, anzudeuten ihr völliges Verlöſchen, ward ihre gelbe Haut mit Blut beſpritzt.

Alkmene, im Unterkleide mit fliegenden Haaren, wie ſie dem Bette entſprang, ſtreckt aus die Hände und ſchreit. Dann ſcheint ſie, über die Wunderthat betroffen, ſich zwar vom Schrecken zu erholen, aber doch ihren eigenen Augen nicht zu trauen. Die immer geſchäftigen Weiber möchten beſtürzt ſich gegeneinander verſtändigen. Auch der Vater iſt aufgeregt; unwiſſend, ob ein feindlicher Ueberfall ſein Haus ergriff,

ſammelt er ſeine getreuen Thebaner und ſchreitet heran, zum Schutze der Seinigen. Das nackte Schwert iſt zum Hieb aufgehoben, aber aus den Augen leuchtet Unentſchloſſenheit; ob er ſtaunt, oder ſich freut, weiß ich nicht; daß er als Retter zu ſpät komme, ſieht er glücklicherweiſe nur allzudeutlich.

Und ſo bedarf denn dieſer unbegreifliche Vorgang einer höheren Auslegung; deßhalb ſteht Tireſias in der Mitte, uns zu verkündigen die überſchwengliche Größe des Helden. Er iſt begeiſtert, tief und heftig Athem holend, nach Art der Wahrſagenden. Auch iſt in der Höhe, nach löblichem dichteriſchen Sinn, die Nacht als Zeuge dieſes großen Ereigniſſes in menſchlicher Geſtalt beigeſellt; ſie trägt eine Fackel in der Hand, ſich ſelbſt erleuchtend, damit auch nicht das Geringſte von dieſen großen Anfängen unbemerkt bleibe.

Indem wir nun bewundernd uns vor die Einbildungskraft ſtellen, wie Wirklichkeit und Dichtung verſchwiſtert äußere That und tieferen Sinn vereinigen, ſo begegnet uns in den Herculaniſchen Alterthümern derſelbe Gegenſtand, freilich nicht in ſo hochſinnlicher Sphäre, aber dennoch ſehr ſchätzenswerth. Es iſt eigentlich eine Familienſcene, verſtändig gedacht und ſymboliſirt. Auch hier finden wir Hercules am Boden, nur hat er die Schlangen ungeſchickt angefaßt, viel zu weit abwärts, ſie können ihn nach Belieben beißen und ritzen. Die bewegteſte Stellung der Mutter nimmt die Mitte des Bildes ein; ſie iſt herrlich, von den Alten bei jeder ſchicklichen Gelegenheit wiederholt. Amphitryo auf einem Thronſeſſel (denn bis zu ſeinen Füßen hat ſich der Knabe mit den Schlangen herangebalgt), eben im Begriff aufzuſtehen, das Schwert zu ziehen, befindet ſich in zweifelhafter Stellung und Bewegung. Gegen ihm über der Padagog. Dieſer alte Hausfreund hat

den zweiten Knaben auf den Arm genommen und ſchützt ihn vor Gefahr.

Dieſes Bild iſt jedermann zugänglich und höchlich zu ſchätzen, ob es gleich, ſchwächerer Zeichnung und Behandlung nach, auf ein höheres vollkommenes Original hindeutet.

Aus dieſer liebenswürdigen Wirklichkeit hat ſich nun ein dritter Künſtler in das Höchſte gehoben, der, wie Plinius meldet, eben den ganzen Himmel um Zeus verſammelte, damit Geburt und That des kräftigen Sohnes auf Erden für ewige Zeiten beſtätigt ſey. Zu dieſem hohen geiſtigen Sinne, daß ohne Bezug des Oberen und Unteren nichts dämoniſch Großes zu erwarten ſey, haben die Alten, wie wir ſchon öfters rühmen müſſen, ihre künſtleriſchen Arbeiten hingelenkt. Auch war bei Minervens Geburt derſelbige Fall, und wird nicht noch bis auf dieſen Tag bei Geburt eines bedeutenden Kindes, um ſie zu bewahrheiten, zu bekräftigen und zu verehren, alles was Großes und Hohes den Fürſten umgiebt, herbeigerufen?

Nun, zum Zeugniß, wie die Alten aus der Fülle der Umgebung den Hauptmoment herauszuheben und einzeln darzuſtellen das Glück gehabt, erwähnen wir einer ſehr kleinen antiken Münze von der größten Schönheit, deren Raum das tüchtige Kind mit den Schlangen im Conflict bis an den letzten Rand vollkommen ausfüllt. Möge ein kräftiger junger Künſtler einige Jahre ſeine Bemühungen dieſem Gegenſtande ſchenken.

Wir ſchreiten nun fort in das Leben des Helden, und da bemerken wir, daß man eigentlich zu viel Gewicht auf ſeine zwölf Arbeiten gelegt, wie es geſchieht, wenn eine beſtimmte *Zahl* und Folge ausgeſprochen iſt, da man denn wohl immer *ein Dutzend* ähnlicher Gegenſtände in einem Kreiſe beiſammen

ehen mag. Doch gewiß finden ſich unter den übrigen Thaten des Helden, die er aus reinem Willen, oder auf zufällige Anregung, unternahm, noch wichtige, mehr erfreuliche Bezüge. Glücklicherweiſe giebt unſere Galerie hievon die ſchönſten Beiſpiele.

Hercules und Achelous.

Um dieſes Bild klar ins Anſchauen zu faſſen, mußt du, mein Sohn, dich wohl zuſammennehmen und voraus erfahren, daß du auf Aetoliſchem Grund und Boden ſeyeſt. Dieſe Heroine, mit Buchenlaub bekränzt, von ernſtem, ja widerwilligem Anſehen, iſt die Schutzgöttin der Stadt Calydon; ſie wäre nicht hier, wenn nicht das ganze Volk die Mauern verlaſſen und einen Kreis geſchloſſen hätte, dem ungeheuerſten Ereigniß zuzuſehen.

Denn du ſiehſt hier den König Oeneus in Perſon, traurig, wie es einem König ziemt, der zu ſeiner und der Seinen Errettung kein Mittel ſieht. Wovon aber eigentlich die Rede ſey, begreifen wir näher, wenn wir ſeine Tochter neben ihm ſehen, zwar als Braut geſchmückt, jedoch gleichfalls niedergeſchlagen, mit abgewendetem Blicke.

Was ſie zu ſehen vermeidet, iſt ein unwillkommener, furchtbarer Freier, der gefährliche Gränznachbar, Flußgott Achelous. Er ſteht in derbſter Mannsgeſtalt, breitſchulterig, ein Stierhaupt zu tragen mächtig genug. Aber nicht allein tritt er auf; zu beiden Seiten ſtehen ihm die Truggeſtalten, wodurch er die Calydonier ſchrecket. Ein Drache in fürchterlichen Windungen aufgereckt, roth auf dem Rücken, mit ſtrotzendem Kamm, von der andern Seite ein munteres Pferd

von ſchönſter Mähne, mit dem Fuß die Erde ſchlagend, als wenn es zum Treffen ſollte. Betrachteſt du nun wieder den furchtbaren Flußgott in der Mitte, ſo entſetzeſt du dich vor dem wilden Bart, aus welchem Quellen hervortriefen. So ſteht nun alles in größter Erwartung, als ein tüchtiger Jüngling herantritt, die Löwenhaut abwerfend und eine Keule in der Hand behaltend.

Hat man nun bisher das Vergangene deutungsweiſe vorgeführt, ſo ſiehſt du, nun verwandelte ſich Achelous in einen mächtig gehörnten Stier, der auf Hercules losrennt. Dieſer aber faßt mit der linken Hand das Horn des dämoniſchen Ungeheuers und ſchlägt das andere mit der Keule herab. Hier fließt Blut, woraus du ſiehſt, daß der Gott in ſeiner innerſten Perſönlichkeit verwundet iſt. Hercules aber, vergnügt über ſeine That, betrachtet nur Dejanira; er hat die Keule weggeworfen, und reicht ihr das Horn zum Unterpfand. Künftig wird es zu den Händen der Nymphen gelangen, die es mit Ueberfluß füllen, um die Welt zu beglücken.

Hercules und Neſſus.

Dieſe brauſenden Fluthen, welche, angeſchwollen, Felſen und Baumſtämme mit ſich führend, jedem Reiſenden die ſonſt bequeme Fuhrt verſagen, es ſind die Fluthen des Evenus, des Calydoniſchen Landſtroms. Hier hat ein wunderſamer Fährmann ſeinen Poſten genommen, Neſſus, der Centaur, der einzige ſeines Geſchlechters, der aus Pholoe den Händen des Hercules entrann. Hier aber hat er ſich einem friedlichen nützlichen Geſchäft ergeben; er dient mit ſeinen Doppelkräften

jedem Reiſenden, dieſe will er auch für Hercules und die Seinigen verwenden.

Hercules, Dejanira und Hyllus kamen im Wagen zum Fluſſe; hier machte Hercules, damit ſie ſicherer überkämen, die Eintheilung, Neſſus ſollte Dejaniren überſetzen, Hyllus aber auf dem Wagen ſich durchbringen, Hercules gedachte watend zu folgen. Schon iſt Neſſus hinüber. Auch Hyllus hat ſich mit dem Wagen gerettet, aber Hercules kämpft noch gewaltig mit dem Fluſſe. Indeſſen vermißt ſich der Centaur gegen Dejaniren; der Hülfe rufenden gleich gewärtig, faßt Hercules den Bogen und ſendet einen Pfeil auf den Verwegenen. Er ſchießt, der Pfeil trifft, Dejanira reicht die Arme gegen den Gemahl. Dieß iſt der Augenblick, den wir im Bilde bewundern. Der junge Hyllus erheitert die gewaltſame Scene; ans Ufer gelangt hat er ſogleich die Leitriemen an den Wagen gebunden, und nun ſteht er droben, klatſcht in die Hände, und freut ſich einer That, die er ſelbſt nicht verrichten konnte. Neſſus aber ſcheint das tödtliche Geheimniß Dejaniren noch nicht vertraut zu haben.

Betrachtung.

Wir halten feſt im Auge, daß bei Hercules auf Perſönlichkeit alles gemeint ſey; nur unmittelbare That ſollte den Halbgott verherrlichen. Mit Händen zu ergreifen, mit Fäuſten zu zerſchmettern, mit Armen zu erdrücken, mit Schultern zu ertragen, mit Füßen zu erreichen, das war ſeine Beſtimmung und ſein Geſchick. Bogen und Pfeile dienten ihm ebenher, um in die Ferne zu wirken; als Nahwaffe gebrauchte die Keule, und ſelbſt dieſe öfters nur als Wanderſtab. Denn gewöhnlich um die That zu beginnen wirft er ſie weg, eben

ſo auch die Löwenhaut, die er mehr als ein Siegeszeichen, denn für ein Gewand trägt. Und ſo finden wir ihn immer auf ſich ſelbſt geſtützt, im Zweikampf, Wettſtreit, Wetteifer überall ehrenvoll auftretend.

Daß ſeine Geſtalt von dem Künſtler jedesmal nach der nächſten Beſtimmung modificirt worden, können wir weiſſagen, wobei die köſtlichſten claſſiſchſten Reſte uns zu Hülfe kommen, nicht weniger Zeugniſſe der Schriftſteller, wie wir ſogleich ſehen werden.

Herkules und Antäus.

Der Libyſche Wegelagerer verläßt ſich auf ſeine Kräfte, die von der Mutter Erde nach jedem Verluſt durch die mindeſte Berührung wieder erſtattet werden. Er iſt im Begriff die Erſchlagenen zu begraben, und man muß ihn wohl für einen Sohn des Bodens halten, denn er gleicht einer roh gebildeten Erdſcholle. Er iſt faſt eben ſo breit als lang, der Hals mit den Schultern zuſammengewachſen; Bruſt und Hals ſcheinen ſo hart als wenn der Erzarbeiter ſie mit Hämmern getrieben hätte. Feſt ſteht er auf ſeinen Füßen, die nicht gerade, aber tüchtig gebildet ſind.

Dieſem vierſchrötigen Borer ſteht ein gelenker Held entgegen, geſtaltet als wenn er zu Fauſtkämpfen ganz allein geboren und geübt ſey. Ebenmaaß und Stärke der Glieder geben das beſte Zutrauen, ſein erhabenes Anſehen läßt uns glauben, daß er mehr ſey als ein Menſch. Seine Farbe iſt rothbraun, und die aufgelaufenen Adern verrathen innerlichen Zorn, ob er ſich gleich zuſammennimmt, um, als ein von beſchwerlicher Wanderung Angegriffener, nicht etwa ſeer den

Kürzern zu ziehen. Solchen Verzug fühlt Antäus nicht; ſchwarz von der Sonne gebrannt, tritt er frech dem Helden entgegen, nur daß er ſich die Ohren verwahrt, weil dorthin die erſten mächtigſten Schläge fallen.

Dem Helden jedoch iſt nicht unbewußt, daß er weder mit Stoß noch Schlag das Ungeheuer erlegen werde. Denn Gäa, die Mutter, ſtellt ihren Liebling, wie er ſie nur im mindeſten berührt, in allen Kräften wieder her. Deßhalb faßt Hercules den Antäus in der Mitte, wo die Rippen ſind, hält ihm die Hände hinterwärts zuſammen, ſtemmt den Ellenbogen gegen den keuchenden Bauch und ſtößt ihm die Seele aus. Du ſiehſt wie er winſelnd auf die Erde herabblickt, Hercules hingegen voller Kraft bei der Arbeit lächelt. Daß auch Götter dieſe That beobachten, kannſt du an der goldenen Wolke ſehen, die, auf den Berg gelagert, ſie wahrſcheinlich bedeckt. Von dorther kommt ja Mercur, als Erfinder des Fauſtkampfes, den Sieger zu bekränzen.

Hercules und Atlas.

Dießmal treffen wir unſern Helden nicht kämpfend noch ſtreitend, nein, der löblichſte Wetteifer hat ihn ergriffen, im Dulden will er hülfreich ſeyn. Denn auf ſeinem Wege zu den Libyſchen Heſperiden, wo er die goldenen Aepfel gewinnen ſollte, findet er Atlas, den Vater jener Heroinen, unter der ungeheuern Laſt des Firmamentes, das ihm zu tragen auferlegt war, faſt erliegend. Wir ſehen die rieſenhafte Geſtalt auf ein Knie niedergedrückt, Schweiß rinnt herab. Den eingezogenen Leib und deſſen Darſtellung bewundern wir, er ſcheint wirklich eine Höhle, aber nicht finſter, denn er iſt

durch Schatten und Widerſcheine, die ſich begegnen, genugſam erleuchtet, dem Maler als ein großes Kunſtſtück anzurechnen. Die Bruſt dagegen tritt mächtig hervor in vollem Lichte; ſie iſt kräftig, doch ſcheint ſie gewaltſam ausgedehnt. Ein tiefes Athemholen glaubt man zu bemerken; ſo ſcheint auch der Arm zu zittern, welcher die himmliſchen Kreiſe ſtützt. Was aber in dieſen ſich bewegt, iſt nicht körperlich gemalt, ſondern als in Aether ſchwimmend; die beiden Bären ſieht man, ſo wie den Stier, auch Winde blaſen theils gemeinſam, theils widerwärtig, wie es ſich in der Atmoſphäre begeben mag.

Hercules aber tritt hinzu, im Stillen begierig auch dieſes Abenteuer zu beſtehen; er bietet nicht geradezu dem Rieſen ſeine Dienſte, aber bedauert den gewaltſamen Zuſtand, und erweiſt ſich nicht abgeneigt, einen Theil der Laſt zu übertragen; der andere dagegen iſt es wohl zufrieden und bittet daß er das Ganze nur auf kurze Zeit übernehmen möge. Nun ſehen wir die Freudigkeit des Helden zu ſolcher That, aus ſeinem Angeſicht leuchtet Bereitwilligkeit, die Keule iſt weggeworfen, nach Bemühung ſtreben die Hände. Dieſe lebhafte Bewegung iſt durch Licht und Schatten des Körpers und aller Glieder kräftig hervorgehoben, und wir zweifeln keinen Augenblick die ungeheure Laſt von den Schultern des einen auf die Schultern des andern herübergewälzt zu ſehen.

Unterſuchen wir uns recht, ſo können wir den Hercules nicht als gebietend, ſondern immer als vollbringend in der Einbildungskraft hervorrufen, zu welchen Zwecken ihn denn auch die Fabel in die entſchiedenſten Verhältniſſe geſetzt hat. Er verlebt ſeine Tage als Diener, als Knecht, er ſieht ſich

keiner Heimath; theils zieht er auf Abenteuer umher, theils in Verbannung; mit Frau und Kindern iſt er unglücklich, ſo wie mit ſchönen Günſtlingen, zu deren Betrachtung wir nun aufgefordert ſind.

Hercules und Hylas.

Der Held als Jüngling begleitet die Argonautenfahrt, einen ſchönen Liebling, den Hylas an der Seite. Dieſer, knabenhaft, Waſſer zu holen, ſteigt in Myſien ans Land, um nicht zurückzukehren. Hier ſehen wir wie es ihm ergangen; denn als er unklug, von einem abſchüſſigen Ufer herab, die klare Welle ſchöpfen will, wie ſie in dichtem Waldgebüſch reichlich hervorquillt, findet es eine lüſterne Nymphe gar leicht ihn hinabzuſtoßen. Noch kniet ſie oben in derſelben Handlung und Bewegung. Zwei andere, aus dem Waſſer erhoben, verbünden ſich mit ihr; vier Hände, glücklich verſchlungen, ſind beſchäftigt den Knaben unterzutauchen; aber mit ſo ruhiger ſchmeichelnder Bewegung, wie es Wellengöttinnen geziemt. Noch iſt die Linke des Knaben beſchäftigt den Krug ins Waſſer zu tauchen; ſeine Rechte, wie zum Schwimmen ausgeſtreckt, mag nun auch bald von den holdſeligen Feindinnen ergriffen werden. Er wendet ſein Geſicht nach der erſten, gefährlichſten, und wir würden dem Maler einen hohen Preis zuerkennen, welcher die Abſicht des alten Künſtlers uns wieder belebt vor Augen ſtellte. Dieſes Mienenſpiel von Furcht und Sehnſucht, von Scheu und Verlangen, auf den Geſichtszügen des Knaben würde das liebenswürdigſte ſeyn, was ein Künſtler uns darſtellen könnte. Wüßte er nun den gemeinſamen Ausdruck der drei Nymphen abzuſtufen, entſchiedene Begierde,

dunkles Verlangen, unschuldige, gleichsam spielende Theilnahme zu sondern und auszudrücken, so würde ein Bild entstehen, welches auf den Beifall der sämmtlichen Kunstwelt Anspruch machen dürfte.

Aber noch ist das Gemälde nicht vollendet, noch schließt sich ein herrlicher unentbehrlicher Theil daran. Hercules als liebender Jüngling drängt sich durchs Dickicht, er hat den Namen seines Freundes wiederholt gerufen. Hylas! Hylas! tönt es durch Fels und Wald, und so antwortet auch das Echo: Hylas! Hylas! Solche trügerische Antwort vernehmend steht der Held stille, sein Horchen wird uns deutlich, denn er hat die linke Hand gar schön gegen das linke Ohr gehoben. Wer nun auch hier die Sehnsucht des getäuschten Wiederfindens ausdrücken könnte, der wäre ein Glücklicher, den wir zu begrüßen wünschen.

Hercules und Abderus.

Hier hat der Kräftige das Viergespann des Diomedes mit der Keule bezwungen, eine der Stuten liegt todt, die andere zappelt, und wenn die dritte wieder aufzuspringen scheint, so sinkt die vierte nieder, rauchhaarig und wild sämmtlich anzusehen. Die Krippen aber sind mit menschlichen Gliedern und Knochen gefüllt, wie sie Diomed seinen Thieren zur Nahrung vorzuwerfen pflegte. Der barbarische Rossenährer selbst liegt erschlagen bei den Bestien, wilder anzuschauen als diese.

Aber ein schwereres Geschäft als die That vollbringt nun der Held; denn das Obertheil eines schönen Knaben schlottert in der Löwenhaut. Wohl! wohl! das und die untere Hälfte

verdeckt ſcheint. Denn nur einen Theil ſeines geliebten Abderos trägt Hercules hinweg, da der andere ſchon, in der Hitze des gräßlichen Kampfes, von den Ungeheuern aufgezehrt iſt.

Darum blickt der Unbezwingliche ſo bekümmert vor ſich hin, Thränen ſcheint er zu vergießen, doch er nimmt ſich zuſammen und ſinnt ſchon auf eine würdige Grabſtätte. Nicht etwa ein Hügel, eine Säule nur ſoll den Geliebten verewigen; eine Stadt ſoll gebaut werden, jährliche Feſte gewidmet, herrlich an allerlei Arten Wettſpiel und Kampf, nur ohne Pferderennen, das Andenken dieſer verhaßten Thiere ſey verbannt.

Die herrliche Compoſition, welche zu dieſer Beſchreibung Anlaß gegeben, tritt ſogleich vor die Phantaſie, und der Werth ſolcher zur Einheit verknüpften mannichfaltigen, bedeutenden, deutlichen Aufgabe wird ſogleich anerkannt.

Wir lenken daher unſere Betrachtung nur auf die bedenkliche Darſtellung der zerfleiſchten Glieder, welche der Künſtler, der uns die Verſtümmlung des Abderos ſo weislich verbarg, reichlich in den Pferdekrippen ausſpendet.

Betrachtet man die Forderungen genauer, ſo konnten freilich die Ueberreſte des barbariſchen Futters nicht vermißt werden; man beruhige ſich mit dem Ausſpruch: alles Nothwendige iſt ſchicklich.

In den von uns dargeſtellten und bearbeiteten Bildern finden wir das Bedeutende niemals vermieden, ſondern vielmehr dem Zuſchauer mächtig entgegengebracht. So finden wir die Köpfe und Schädel, welche der Straßenräuber am alten Baume als Trophäen aufgehängt, eben ſo wenig fehlen wie

Köpfe der Freier Hippodamia's am Palaſte des Vaters aufgeſteckt, und wie ſollen wir uns bei den Strömen Blutes benehmen, die in ſo manchen Bildern mit Staub vermiſcht hin und wieder fließen und ſtocken. Und ſo dürfen wir wohl ſagen, der höchſte Grundſatz der Alten war das Bedeutende, das höchſte Reſultat aber einer glücklichen Behandlung das Schöne. Und iſt es bei uns Neueren nicht derſelbe Fall: denn wo wollten wir in Kirchen und Galerien die Augen hinwenden, nöthigten uns nicht vollendete Meiſter ſo manches widerwärtige Martyrthum dankbar und behaglich anzuſchauen.

Wenn wir uns in dem Vorigen für unfähig erklärt haben, die Geſtalt des Hercules als eines Herrſchenden, Gebietenden, Antreibenden in unſerer Einbildungskraft hervorzubringen, und wir ihn dagegen nur als dienend, wirkend, leiſtend anerkennen wollten, ſo geſtehen wir doch gegenwärtig ohne Beſchämung, daß der Genius alter Kunſt unſere Fähigkeiten weit überflügelt, und dasjenige was jene für unthunlich hielten, ſchon längſt geliefert hat. Denn wir führen uns zur Erinnerung, daß vor dreißig Jahren ſich in Rom der Abguß eines nach England gewanderten Kopfes befand, den Hercules vorſtellend, von königlichem Anſehen. In der ganzen Form des Hauptes, ſo wie in der Beſtimmung einzelner Geſichtszüge war der höchſte Friede ausgedruckt, den Verſtand und klarer Sinn allein dem Antlitz des Menſchen verleihen mag. Alles Heftige, Rohe, Gewaltſame war verſchwunden, und jeder Beſchauende fühlte ſich beruhigt in der friedlichen Gegenwart. Dieſem huldigte man unbedingt als ſeinem Herrn und Gebieter, ihm vertraute man als Geſetzgeber, ihn hätten wir in jedem Falle zum Schiedsrichter gewählt.

Hercules und Telephus.

Und so finden wir den Helden auch in dem zarteſten Verhältniſſe als Vater zum Sohn, und hier bewährt ſich abermals die große Beweglichkeit Griechiſcher Bildungskraft. Wir finden den Helden auf dem Gipfel der Menſchheit. Leider hat die neuere Kunſt durch religiöſe Zufälligkeiten verhindert die köſtlichſten Verhältniſſe nachzubilden: den Bezug vom Vater zum Sohn, vom Ernährer zum Säugling, vom Erzieher zum Zögling, da uns doch die alte Kunſt die herrlichſten Documente dieſer Art hinterließ. Glücklicherweiſe darf jeder Kunſtfreund nur die Herculaniſchen Alterthümer aufſchlagen, um ſich von der Vortrefflichkeit des Bildes zu überzeugen, welches zu rühmen wir uns berufen fühlen.

Hier ſteht Hercules; heldenhaft geſchmückt, ihm fehlt keines jener bekannten Beizeichen. Die Keule, vom Löwenfell behangen und bepolſtert, dient ihm zur bequemen Stütze, Köcher und Pfeile ruhen unter dem ſinkenden Arm. Die linke Hand auf den Rücken gelegt, die Füße übereinander geſchlagen, ſteht er beruhigt, vom Rücken anzuſehen, das mit Kranz und Binde zierlich umwundene Haupt nach uns wendend, und zugleich den kleinen am Reh ſäugenden Knaben betrachtend.

Reh und Knabe führen uns wieder auf Myrons Kuh zurück. Hier iſt eine eben ſo ſchöne, ja mehr elegante, ſentimentale Gruppe, nicht ſo genau in ſich geſchloſſen wie jene, denn ſie macht den Antheil eines größern Ganzen. Der Knabe, indem er ſäugt, blickt nach dem Vater hinauf, er iſt ſchon halbwüchſig, ein Heldenkind, nicht bewußtlos.

Jedermann bewundere wie die Tafel ausgefüllt ſey; vorn in der Mitte ſteht ein Adler feierlich, eben ſo zur Seite liegt

eine Löwengeſtalt, anzudeuten daß durch dämoniſche und heroiſche Gegenwart dieſe Bergeshöhen zum friedlichen Paradies geworden. Wie ſollen wir aber dieſe Frau anſprechen, welche dem Helden ſo mächtig ruhig gegenüber ſitzt? Es iſt die Heroine des Berges; maskenhaft ſtarr blickt ſie vor ſich hin, nach Dämonen-Weiſe untheilnehmend an allem Zufälligen. Der Blumenkranz ihres Hauptes deutet auf die fröhlichen Wieſen der Landſchaft, Trauben und Granatäpfel des Fruchtkorbes auf die Gartenfülle der Hügel, ſo wie ein Faun über ihr uns bezeugt, daß zu geſunder Weide die beſte Gelegenheit auf den Höhen ſey. Auch er bedeutet nur die Gelegenheit des Ortes, ohne Theil an dem zarten und zierlichen Ereigniß zu nehmen. Gegenüber jedoch begleitet den väterlichen Helden eine beſchwingte Göttin, bekränzt wie er; ſie hat ihm den Weg durch die Wildniß gezeigt, ſie deutet ihm nun auf den wunderſam erhaltenen und glücklich herangewachſenen Sohn. Wir benamſen ſie nicht, aber die Kornähren, die ſie führt, deuten auf Nahrung und Vorſorge. Wahrſcheinlich iſt ſie es die den Knaben der ſäugenden Hinde untergelegt hat.

An dieſem Bilde ſollte ſich jeder Künſtler in ſeinem Leben einmal verſucht haben, er ſollte ſich prüfen, um zu erfahren wie ferne es möglich ſey das was dieſes Bild durch Ueberlieferung verloren haben mag wieder herzuſtellen, ohne daß dem Hauptbegriff der in ſich vollendeten Compoſition geſchadet werde. Sodann wäre die Frage, wie die Charaktere zu erhalten und zu erhöhen ſeyn möchten. Ferner könnte dieſes Bild, in allen ſeinen Theilen vollkommen ausgeführt, die Fertigkeit und Geſchicklichkeit des Künſtlers auf das unwiderſprechlichſte bewähren.

Hercules und Thiodamas.

Dem Helden, deſſen höchſtes Verdienſt auf tüchtigen Gliedern beruht, geziemt es wohl einen ſeiner Arbeit gemäßen Hunger zu befriedigen, und ſo iſt Hercules auch von dieſer Seite berühmt und dargeſtellt. Heißhungrig findet er einſt, gegen Abend, auf dem ſchroffſten Theil der Inſel Rhodus, von Lindiern bewohnt, einen Ackersmann den kümmerlichſten Bodenraum mit Pflugſchar aufreißend. Hercules handelt um die Stiere; gutwillig will ſie ihm der Mann nicht abtreten. Ohne Umſtände ergreift der Held den einen, tödtet, zerlegt ihn, weiß Feuer zu verſchaffen und fängt an ſich eine gute Mahlzeit vorzubereiten.

Hier ſteht er, aufmerkſam auf das Fleiſch, das über den Kohlen bratend ſchmort. Er ſcheint mit großem Appetit zu erwarten, daß es bald gar werde, und beinahe mit dem Feuer zu hadern, daß es zu langſam wirke. Die Heiterkeit, welche ſich über ſeine Geſichtszüge verbreitet, wird keineswegs geſtört, als der in ſeinen nützlichſten Thieren höchſt beſchädigte Ackersmann ihn mit Verwünſchungen, mit Steinen überfällt. Der Halbgott ſteht in ſeinen großen Formen, der Landmann als ein alter, ſchroffer, ſtrauchwilder, roher, derber Mann, den Körper bekleidet, nur Kniee, Arme, was Kraft andeutet, entblößt.

Die Lindier verehren immerfort, zum Andenken dieſes Ereigniſſes, den Hercules an hohen Feſttagen mit Verwünſchungen und Steinwerfen, und er, in ſeiner unverwüſtlichen guten Laune, thut ihnen immer dagegen manches zu gute.

Die Kunſt, wenn ſie lange mit Gegenſtänden umgeht, wird Herr über dieſelben, ſo daß ſie den würdigſten eine leichte, luſtige Seite wohl abgewinnt. Auf dieſem Wege entſprang auch gegenwärtiges Bild.

Es iſt zur Bearbeitung höchſt anlockend. Im ſchönen Gegenſatz ſteht eine große heitere Heldennatur gegen eine roh andringende kräftige Gewalt. Die erſte ruhig, aber bedeutend in ihren Formen, die zweite durch heftige Bewegung auffallend. Man denke ſich die Umgebung dazu. Ein zweiter Stier noch am Pfluge, geringes aufgeriſſenes Erdreich, Felſen daneben, eine glückliche Beleuchtung vom Feuer her. Wäre dieß nicht ein ſchönes Gegenſtück zum Ulyß bei dem Cyclopen, im heiterſten Sinne ein glücklicher Gegenſatz?

Hercules bei Admet.

Und ſo mag denn dieſes heitere Bild unſere dießmalige Arbeit beſchließen. Ein treulich mitwirkender Kunſtfreund entwarf es vor Jahren, zum Verſuch in wie fern man ſich der antiken Behandlungsweiſe ſolcher Gegenſtände einigermaßen nähern könne. Der Raum iſt wohl das Doppelte ſo breit als hoch und enthält drei verſchiedene Gruppen, welche kunſtreich zuſammen verbunden ſind. In der Mitte ruht Hercules rieſenhaft, auf Polſter gelehnt, und kommt durch dieſe Lage mit den übrigen ſtehenden Figuren ins Gleichgewicht. Der vor ihn geſtellte Speiſetiſch, das unter ihm umgeſtürzte Weingefäß deuten ſchon auf reichlich eingenommenen Genuß, mit welchem ſich jeder andere wohl begnügt hätte; dem Helden aber ſoll ſich das Gaſtmahl immerfort erneuern. Deßhalb ſind zu ſeiner Rechten drei Diener beſchäftigt. Einer, die Treppe heraufſteigend, bringt auf mächtiger Schüſſel den fetteſten Braten. Ein anderer ihm nach, die ſchweren Brodkörbe kaum erſchleppend. Sie begegnen einem dritten der hinab zum Keller gedenkt, eine umgekehrte Kanne am Henkel ſchwenk

und mit dem Deckel klappernd über die Trinklust des mächtigen Gastes ungehalten scheint. Alle drei mögen sich verdrießlich über die Zudringlichkeit des Helden besprechen, dessen Finger der rechten Hand den im Alterthum, als Ausdruck von Sorgseligkeit, so beliebten Act des Schnalzens auszuüben bewegt sind. Zur Linken aber steht Admet, eine Schale darreichend, in ruhiger Stellung des freundlichsten Wirthes. Und so verbirgt er dem Gast die traurige Scene, die durch einen Vorhang von dem bisher beschriebenen offenen Raume getrennt wird, dem Zuschauer jedoch nicht verborgen bleibt.

Aus diesem dunkeln Winkel, wo eine Anzahl trostloser Frauen ihre abgeschiedene Herrin bedauern, trat ein Knabe hervor, der den Vater beim Mantel fassend, ihn herein zu ziehen und ihm Theilnahme an dem unseligen Familiengeschick aufzunöthigen gedenkt. Durch Gestalt und Handlung dieses Kindes wird nun das Innere mit dem Aeußern verbunden, und das Auge kehrt gern über Gast und Knechte die Treppe hinab in das weite Vorhaus, und in den Feldraum vor demselben, wo man noch einen Hausgenossen beschäftigt sieht ein aufgehängtes Schwein zu zerstücken, um die entschiedene Speiselust des Gastes anzudeuten und auf deren Unendlichkeit scherzhaft hinzuweisen.

Da jedoch weder die wohldurchdachte Composition, noch die Anmuth der Einzelnheiten, noch weniger das Glück, womit Licht und Schatten, von Farbe begleitet einander entgegengesetzt sind, sich keineswegs durch Worte aussprechen lassen, so wünschen wir gedachtes Blatt den Kunstfreunden gelegentlich nachgebildet mitzutheilen, um die früheren Absichten durch ein Beispiel auszusprechen und wo möglich zu rechtfertigen.

Mag nun unſer Leſer zurückſchauen auf das Verzeichniß, worin wir ſämmtliche Philoſtratiſche Gemälde vorausgeſchickt, ſo wird er gewiß mit uns die Empfindung theilen, wenn wir bekennen, daß wir höchſt ungern uns in der Hälfte von einer ſo erfreulichen Aufſtellung trennen. Viele Jahre lagen die Vorarbeiten unbenutzt, ein glücklicher Augenblick vergönnte ſie wieder vorzunehmen.

Möge das was wir vorgetragen haben nicht bloß geleſen, in der Einbildungskraft hervorgerufen werden, ſondern in die Thatkraft jüngerer Männer übergehen. Mehr als alle Maximen, die doch jeder am Ende nach Belieben auslegt, können ſolche Beiſpiele wirken, denn ſie tragen den Sinn mit ſich, worauf alles ankommt, und beleben wo noch zu beleben iſt.

Antik und modern.

Da ich in Vorſtehendem genöthigt war zu Gunſten des Alterthums, beſonders aber der damaligen bildenden Künſtler, ſo viel Gutes zu ſagen, ſo wünſchte ich doch nicht mißverſtanden zu werden, wie es leider gar oft geſchieht, indem der Leſer ſich eher auf den Gegenſatz wirft, als daß er zu einer billigen Ausgleichung ſich geneigt fände. Ich ergreife daher eine dargebotene Gelegenheit um beiſpielweiſe zu erklären, wie es eigentlich gemeint ſey, und auf das ewig fortdauernde Leben des menſchlichen Thuns und Handelns, unter dem Symbol der bildenden Kunſt, hinzudeuten.

Ein junger Freund, Carl Ernſt Schubarth, in ſeinem Hefte zur Beurtheilung Goethe's, welches ich in jedem Sinne zu ſchätzen und dankbar anzuerkennen habe, ſagt: „Ich „bin nicht der Meinung wie die meiſten Verehrer der Alten, „unter die Goethe ſelbſt gehört, daß in der Welt für eine „hohe, vollendete Bildung der Menſchheit nichts ähnlich Gün„ſtiges ſich hervorgethan habe wie bei den Griechen.“ Glücklicherweiſe können wir dieſe Differenz mit Schubarth's eigenen Worten ins Gleiche bringen, indem er ſpricht: „Von unſerem „Goethe aber ſey es geſagt, daß ich Shakſpeare ihm darum „vorziehe, weil ich in Shakſpeare einen ſolchen tüchtigen, ſich „ſelbſt unbewußten Menſchen gefunden zu haben glaube, der

„mit höchſter Sicherheit, ohne alles Raiſonniren, Reflectiren, „Subtiliſiren, Claſſificiren und Potenziren den wahren und „falſchen Punkt der Menſchheit überall ſo genau, mit ſo nie „irrendem Griff und ſo natürlich hervorhebt, daß ich zwar „am Schluß bei Goethe immer das nämliche Ziel erkenne, „von vorn herein aber ſtets mit dem Entgegengeſetzten zuerſt „zu kämpfen, es zu überwinden und mich ſorgfältig in Acht „zu nehmen habe, daß ich nicht für blanke Wahrheit hin„nehme, was doch nur als entſchiedener Irrthum abgelehnt „werden ſoll.“

Hier trifft unſer Freund den Nagel auf den Kopf, denn gerade da, wo er mich gegen Shakſpeare im Nachtheil findet, ſtehen wir im Nachtheil gegen die Alten. Und was reden wir von den Alten? Ein jedes Talent, deſſen Entwickelung von Zeit und Umſtänden nicht begünſtigt wird, ſo daß es ſich vielmehr erſt durch vielfache Hinderniſſe durcharbeiten, von manchen Irrthümern ſich losarbeiten muß, ſteht unendlich im Nachtheil gegen ein gleichzeitiges, welches Gelegenheit findet ſich mit Leichtigkeit auszubilden, und was es vermag, ohne Widerſtand auszuüben.

Bejahrten Perſonen fällt, aus der Fülle der Erfahrung, oft bei Gelegenheit ein, was eine Behauptung erläutern und beſtärken könnte, deßhalb ſey folgende Anekdote zu erzählen vergönnt. Ein geübter Diplomat, der meine Bekanntſchaft wünſchte, ſagte, nachdem er mich bei dem erſten Zuſammentreffen nur überhin angeſehen und geſprochen, zu ſeinen Freunden: Voilà un homme qui a eu de grands chagrins! Dieſe Worte gaben mir zu denken: Der gewandte Geſichtsforſcher hatte recht geſehen, aber das Phänomen bloß durch den Begriff von Duldung ausgedrückt, was er auch der Gegenwirkung hätte zuſchreiben ſollen. Ein aufmerkſamer,

gerader Deutſcher hätte vielleicht geſagt: Das iſt auch einer der ſich's hat ſauer werden laſſen!

Wenn ſich nun in unſeren Geſichtszügen die Spur überſtandenen Leidens, durchgeführter Thätigkeit nicht auslöſchen läßt, ſo iſt es kein Wunder, wenn alles was von uns und unſerem Beſtreben übrig bleibt, dieſelbe Spur trägt und dem aufmerkſamen Beobachter auf ein Daſeyn hindeutet, das in einer glücklichſten Entfaltung, ſo wie in der nothgedrungenſten Beſchränkung, ſich gleich zu bleiben und wo nicht immer die Würde, doch wenigſtens die Hartnäckigkeit des menſchlichen Weſens durchzuführen trachtete.

Laſſen wir alſo Altes und Neues, Vergangenes und Gegenwärtiges fahren, und ſagen im Allgemeinen: jedes künſtleriſch Hervorgebrachte verſetzt uns in die Stimmung, in welcher ſich der Verfaſſer befand. War ſie heiter und leicht, ſo werden wir uns frei fühlen; war ſie beſchränkt, ſorglich und bedenklich, ſo zieht ſie uns gleichmäßig in die Enge.

Nun bemerken wir bei einigem Nachdenken, daß hier eigentlich nur von der Behandlung die Rede ſey; Stoff und Gehalt kommt nicht in Betracht. Schauen wir ſodann dieſem gemäß in der Kunſtwelt frei umher, ſo geſtehen wir, daß ein jedes Erzeugniß uns Freude macht, was dem Künſtler mit Bequemlichkeit und Leichtigkeit gelungen. Welcher Liebhaber beſitzt nicht mit Vergnügen eine wohlgerathne Zeichnung oder Radirung unſeres Chodowicki? Hier ſehen wir eine ſolche Unmittelbarkeit an der uns bekannten Natur, daß nichts zu wünſchen übrig bleibt. Nur darf er nicht aus ſeinem Kreiſe, nicht aus ſeinem Format herausgehen, wenn nicht alle ſeiner Individualität gegönnten Vortheile ſollen verloren ſeyn.

Wir wagen uns weiter und bekennen, daß Manieriſten ſogar, wenn ſie es nur nicht allzuweit treiben, uns viel

Vergnügen machen, und daß wir ihre eigenhändigen Arbeiten ſehr gern beſitzen. Künſtler die man mit dieſem Namen benennt, ſind mit entſchiedenem Talente geboren, allein ſie fühlen bald, daß nach Verhältniß der Tage ſo wie der Schule worein ſie gekommen, nicht zu Federleſen Raum bleibt, ſondern daß man ſich entſchließen und fertig werden müſſe. Sie bilden ſich daher eine Sprache, mit welcher ſie, ohne weiteres Bedenken, die ſichtbaren Zuſtände leicht und kühn behandeln und uns, mit mehr oder minderm Glück, allerlei Weltbilder vorſpiegeln, wodurch denn manchmal ganze Nationen mehrere Decennien hindurch angenehm unterhalten und getäuſcht werden, bis zuletzt einer oder der andere wieder zur Natur und höheren Sinnesart zurückkehrt.

Daß es bei den Alten auch zuletzt auf eine ſolche Art von Manier hinauslief, ſehen wir an den Herculaniſchen Alterthümern; allein die Vorbilder waren zu groß, zu friſch, wohlerhalten und gegenwärtig, als daß ihre Dutzend-Maler ſich hätten ganz ins Nichtige verlieren können.

Treten wir nun auf einen höhern und angenehmern Standpunkt und betrachten das einzige Talent Raphael's. Dieſer, mit dem glücklichſten Naturell geboren, erwuchs in einer Zeit, wo man redlichſte Bemühung, Aufmerkſamkeit, Fleiß und Treue der Kunſt widmete. Vorausgehende Meiſter führten den Jüngling bis an die Schwelle, und er brauchte nur den Fuß aufzuheben um in den Tempel zu treten. Durch Peter Perugin zur ſorgfältigſten Ausführung angehalten, entwickelt ſich ſein Genie an Leonard da Vinci und Michel Angelo. Beide gelangten während eines langen Lebens, ungeachtet der höchſten Steigerung ihrer Talente, kaum zu dem eigentlichen Behagen des Kunſtwirkens. Jener hatte ſich, genau beſehen, wirklich müde gedacht und ſich allzuſehr am

Technischen abgearbeitet, dieser, anstatt uns zu dem was wir ihm schon verdanken, noch Ueberschwengliches im Plastischen zu hinterlassen, quält sich die schönsten Jahre durch in Steinbrüchen nach Marmorblöcken und Bänken, so daß zuletzt von allen beabsichtigten Heroen des Alten und Neuen Testamentes der einzige Moses fertig wird, als ein Musterbild dessen, was hätte geschehen können und sollen. Raphael hingegen wirkt seine ganze Lebenszeit hindurch mit immer gleicher und größerer Leichtigkeit. Gemüths- und Thatkraft stehen bei ihm in so entschiedenem Gleichgewicht, daß man wohl behaupten darf, kein neuerer Künstler habe so rein und vollkommen gedacht als er und sich so klar ausgesprochen. Hier haben wir also wieder ein Talent, das uns aus der ersten Quelle das frischeste Wasser entgegen sendet. Er gräcisirt nirgends; fühlt, denkt, handelt aber durchaus wie ein Grieche. Wir sehen hier das schönste Talent zu eben so glücklicher Stunde entwickelt, als es, unter ähnlichen Bedingungen und Umständen, zu Perikles Zeit geschah.

Und so muß man immer wiederholen: das geborne Talent wird zur Production gefordert, es fordert dagegen aber auch eine natur- und kunstgemäße Entwickelung für sich; es kann sich seiner Vorzüge nicht begeben, und kann sie ohne äußere Zeitbegünstigung nicht gemäß vollenden.

Man betrachte die Schule der Carracci. Hier lag Talent, Ernst, Fleiß und Consequenz zum Grunde, hier war ein Element, in welchem sich schöne Talente natur- und kunstgemäß entwickeln konnten. Wir sehen ein ganzes Dutzend vorzüglicher Künstler von dort ausgehen, jeden in gleichem, allgemeinen Sinn sein besonderes Talent üben und bilden, so daß kaum nach der Zeit ähnliche wieder erscheinen konnten.

Sehen wir ferner die ungeheuren Schritte, welche der

talentreiche Rubens in die Kunſtwelt hinein thut! Auch er iſt kein Erſtgeborner; man ſchaue die große Erbſchaft in die er eintritt, von den Urvätern des 14. und 15. Jahrhunderts durch alle die trefflichen des 16ten hindurch, gegen deſſen Ende er geboren wird.

Betrachtet man neben und nach ihm die Fülle Niederländiſcher Meiſter des 17ten, deren große Fähigkeiten ſich bald zu Hauſe, bald ſüdlich, bald nördlich ausbilden, ſo wird man nicht läugnen können, daß die unglaubliche Sagacität, womit ihr Auge die Natur durchdrungen, und die Leichtigkeit, womit ſie ihr eignes geſetzliches Behagen ausgedrückt, uns durchaus zu entzücken geeignet ſey. Ja, in ſo fern wir dergleichen beſitzen, beſchränken wir uns gern ganze Zeiten hindurch auf Betrachtung und Liebe ſolcher Erzeugniſſe, und verargen es Kunſtfreunden keineswegs, die ſich ganz allein im Beſitz und Verehrung dieſes Faches begnügen.

Und ſo könnten wir noch hundert Beiſpiele bringen, das was wir ausſprechen, zu bewahrheiten. Die Klarheit der Anſicht, die Heiterkeit der Aufnahme, die Leichtigkeit der Mittheilung, das iſt es was uns entzückt, und wenn wir nun behaupten, dieſes alles finden wir in den ächt Griechiſchen Werken, und zwar geleiſtet am edelſten Stoff, am würdigſten Gehalt, mit ſicherer und vollendeter Ausführung, ſo wird man uns verſtehen, wenn wir immer von dort ausgehen, und immer dort hinweiſen. Jeder ſey auf ſeine Art ein Grieche! Aber er ſey's.

Eben ſo iſt es mit dem ſchriftſtelleriſchen Verdienſte. Das Faßliche wird uns immer zuerſt ergreifen und vollkommen befriedigen, ja wenn wir die Werke eines und deſſelben Dichters vornehmen, ſo finden wir manche, die auf eine gewiſſe peinliche Arbeit hindeuten, andere dagegen, weil das Talent

dem Gehalt und der Form vollkommen gewachsen war, wie freie Naturerzeugnisse hervortreten. Und so ist unser wiederholtes, aufrichtiges Bekenntniß, daß keiner Zeit versagt sey das schönste Talent hervorzubringen, daß aber nicht einer jeden gegeben ist es vollkommen würdig zu entwickeln.

Und so führen wir noch zum Schlusse einen neueren Künstler vor, um zu zeigen, daß wir nicht eben gar zu hoch hinaus wollen, sondern auch mit bedingten Werken und Zuständen zufrieden sind. Sebastian Bourdon, ein dem siebzehnten Jahrhundert angehöriger Künstler, dessen Name wohl jedem Kunstliebhaber mehrmals um die Ohren gesummt, dessen Talent jedoch in seiner ächten Individualität nicht immer verdiente Anerkennung genossen hat, liefert uns vier eigenhändig radirte Blätter, in welchen er den Verlauf der Flucht nach Aegypten vollständig vorführt.

Man muß zuvörderst den Gegenstand wohl gelten lassen, daß ein bedeutendes Kind aus uraltem Fürstenstamme, dem beschieden ist künftig auf die Welt ungeheuern Einfluß zu haben, wodurch das Alte zerstört und ganz Erneutes dagegen heran geführt wird, daß ein solcher Knabe in den Armen der liebevollsten Mutter, unter Obhut des bedächtigsten Greises geflüchtet und mit göttlicher Hülfe gerettet werde. Die verschiedenen Momente dieser bedeutenden Handlung sind hundertmal vorgestellt und manche hiernach entsprungene Kunstwerke reißen uns oft zur Bewunderung hin.

Von den vier gemeldeten Blättern haben wir jedoch folgendes zu sagen, damit ein Liebhaber, der sie nicht selbst vor Augen schaut, einigermaßen unsern Beifall beurtheilen möge.

In dieſen Bildern erſcheint Joſeph als die Hauptperſon; vielleicht waren ſie für eine Capelle dieſes Heiligen beſtimmt.

I.

Das Local mag für den Stall zu Bethlehem, unmittelbar nach dem Scheiden der drei frommen Magier, gehalten werden, denn in der Tiefe ſieht man noch die beiden bewußten Thiere. Auf einem erhöhteren Hausraum ruht Joſeph, anſtändig in Falten gehüllt, auf das Gepäck gebettet, wider den hohen Sattel gelehnt, worauf das heilige Kind, ſo eben erwachend ſich rührt. Die Mutter daneben iſt in frommem Gebete begriffen. Mit dieſem ruhigen Tagesanbruch contraſtirt ein höchſt bewegter gegen Joſeph heran ſchwebender Engel, der mit beiden Händen nach einer Gegend hindeutet die, mit Tempeln und Obelisken geſchmückt, ein Traumbild Aegyptens hervorruft. Zimmermanns-Handwerkzeug liegt vernachläſſigt am Boden.

II.

Zwiſchen Ruinen hat ſich die Familie, nach einer ſtarken Tagreiſe, niedergelaſſen. Joſeph, an das beladene laſtbare, aus einem Steintroge ſich nährende Thier gelehnt, ſcheint einer augenblicklichen Ruhe ſtehend zu genießen; aber ein Engel fährt hinter ihm her, ergreift ſeinen Mantel und deutet nach dem Meere hin. Joſeph, in die Höhe ſchauend und zugleich nach des Thieres Futter hindeutend, möchte noch kurze Friſt für das müde Geſchöpf erbitten. Die heilige Mutter, die ſich mit dem Kind beſchäftigte, ſchaut verwundert nach dem ſeltſamen Zwiegeſpräch herum: denn der Himmelsbote mag ihr unſichtbar ſeyn.

III.

Drückt eine eilende Wanderschaft vollkommen aus. Sie lassen eine große Bergstadt zur Rechten hinter sich. Knapp am Zaum führt Joseph das Thier einen Pfad hinab, welchen sich die Einbildungskraft um desto steiler denkt, weil wir davon gar nichts, vielmehr gleich unten hinter dem Vordergrunde das Meer sehen. Die Mutter, auf dem Sattel, weiß von keiner Gefahr; ihre Blicke sind völlig in das schlafende Kind versenkt. Sehr geistvoll ist die Eile der Wandernden dadurch angedeutet, daß sie schon das Bild größtentheils durchzogen haben und im Begriff sind auf der linken Seite zu verschwinden.

IV.

Ganz im Gegensatz des vorigen, ruhen Joseph und Maria in der Mitte des Bildes auf dem Gemäuer eines Röhrbrunnens. Joseph, dahinter stehend und herüber gelehnt, deutet auf ein im Vordergrund umgestürztes Götzenbild und scheint der heiligen Mutter dieses bedeutende Zeichen zu erklären. Sie, das Kind an der Brust, schaut ernst und horchend, ohne daß man wüßte wonach sie blickt. Das entbürdete Thier schmaus't hinterwärts an reich grünenden Zweigen. In der Ferne sehen wir die Obelisken wieder, auf die im Traume gedeutet war. Palmen in der Nähe überzeugen uns, daß wir in Aegypten schon angelangt sind.

Alles dieses hat der bildende Künstler in so engen Räumen mit leichten aber glücklichen Zügen dargestellt. Durchdringendes, vollständiges Denken, geistreiches Leben, Auffassen

des Unentbehrlichſten, Beſeitigung alles Ueberflüſſigen, glücklich flüchtige Behandlung im Ausführen: dieß iſt es was wir an unſern Blättern rühmen, und mehr bedarf es nicht: denn wir finden hier ſo gut als irgend wo die Höhe der Kunſt erreicht. Der Parnaß iſt ein Mont Serrat, der viele Anſiedelungen, in mancherlei Etagen erlaubt; ein jeder gehe hin, verſuche ſich und er wird eine Stätte finden, es ſey auf Gipfeln oder in Winkeln.

Nachträgliches
zu
Philoſtrat's Gemälden.

Cephalus und Prokris.
Nach Julius Roman.

Cephalus der leidenſchaftliche Jäger, nachdem er das Unglück, welches er unwiſſend in der Morgendämmerung angerichtet gewahr worden, erfüllte mit Jammergeſchrei Felſen und Wald. Hier, auf dieſem nicht genug zu ſchätzenden Blatte, nachdem er ſich ausgetobt, ſitzt er, brütend über ſein Geſchick, den Leichnam ſeiner Gattin entſeelt im Schooße haltend.

Indeſſen hat ſein Wehklagen alles was in den waldigen Bergeshöhen lebt und webt aus der morgendlichen Ruhe aufgeregt. Ein alter Faun hat ſich herangedrängt und repräſentirt die Leidklagenden mit ſchmerzlichen Geſichtszügen und leidenſchaftlichen Gebärden. Zwei Frauen ſchon mäßiger theilnehmend, deren eine die Hand der Verblichenen faßt, als ob ſie ſich ihres wirklichen Abſcheidens verſichern wollte, geſellen ſich hinzu und drücken ihre Gefühle ſchon zarter aus. Von oben herab, auf Felſen ſich wiegend, ſchaut eine Dryas, gleichfalls mit betrübt; unten hat ſich der unausweichliche Hund hingelagert und ſcheint nach friſcher Beute lechzend umzuſchauen. Amor, mit der linken Hand der Hauptgruppe verbunden, zeigt mit der rechten den verhängnißvollen Pfeil vor.

Wem zeigt er ihn entgegen? Einer Caravane von Faunen, Weibern und Kindern, die, durch jenes Jammergeſchrei

erſchreckt, herangefordert, die That gewahr werden, ſich darüber entſetzen und in die Schmerzen der Hauptperſon heftig einſtimmen. Daß ihnen aber noch mehrere folgen und den Schauplatz beengen werden, dieß bezeugt das letzte Mädchen des Zugs, welches von der Mutter mit heraufgeriſſen wird, indem es ſich nach den wahrſcheinlich Folgenden umſieht. Auf dem Felſen über ihren Häuptern ſitzt eine Quellnymphe traurig über der ausgießenden Urne; weiter oben kommt eine Oreas eilig, ſich verwundert umſchauend hervor; ſie hat das Geſchrei gehört, aber ſich nicht Zeit genommen ihre Haarflechten zu endigen; ſie kommt, das Langhaar in der Hand hebend, neugierig und theilnehmend. Ein Rehböcklein ſteigt gegenüber ganz gelaſſen in die Höhe und zupft, als wenn nichts vorginge, ſein Frühſtück von den Zweigen. Damit wir aber ja nicht zweifeln, daß das alles mit Tagesanbruch ſich zutrug, eilt Helios auf ſeinem Wagen aus dem Meere hervor. Sein Hinſchauen, ſeine Gebärde bezeugen, daß er das Unheil vernommen, es nun erblicke und mitempfinde.

Uns aber darf es bei aufmerkſamer Betrachtung nicht irren, daß die Sonne gerade im Hintergrunde aufgeht und das ganze oben beſchriebene Perſonal wie vom Mittag her beleuchtet iſt. Ohne dieſe Fiction wäre das Bild nicht was es iſt, und wir müſſen eine hohe Kunſt verehren, die ſich, gegen alle Wirklichkeit, ihrer angeſtammten Rechte zu bedienen weiß.

Noch eine Bemerkung haben wir über den Vordergrund zu machen. Hier findet ſich die Spur benutzender Menſchenhände. Die Hauptgruppe iſt vor dem tiefſten Walddickicht gelagert; der Vordergrund iſt als ein einjähriger Schlag behandelt; Bäume ſind, nicht weit von der Wurzel, abgeſägt, die lebendige Rinde hat ſchon wieder ihren Zweig getrieben. Dieſen forſtmäßigen Schlag legte der Künſtler weislich an, damit

wir bequem und vollſtändig ſähen, was die Bäume, wenn ſie aufrecht ſtünden, uns verdecken müßten. Eben ſo weislich iſt im Mittelgrund ein Baum abgeſägt, damit er uns Fluß und hintere Landſchaft nicht verberge, wo Gebäude, Thürme, Aquäducte und eine Mühle, als Dienerin der allernährenden Ceres thätig, uns andeuten, daß menſchliche Wohnungen zwar fern ſeyen, daß wir uns aber nicht durchaus in einer Wüſte befinden.

Aeſop.

So wie die Thiere zum Orpheus kamen um der Muſik zu genießen, ſo zieht ſie ein anderes Gefühl zu Aeſop, das Gefühl der Dankbarkeit, daß er ſie mit Vernunft begabt.

Löwe, Fuchs und Pferd nahen ſich.

Die Thiere nahen ſich zu der Thüre des Weiſen, ihn mit Binden und Kränzen zu verehren.

Aber er ſelbſt ſcheint irgend eine Fabel zu dichten, ſeine Augen ſind auf die Erde gerichtet und ſein Mund lächelt.

Der Maler hat ſehr weislich die Thiere, welche die Fabel ſchildert, vorgeſtellt, und gleich als ob es Menſchen wären führen ſie einen Chor heran, von dem Theater Aeſops entnommen.

Der Fuchs aber iſt Chorführer, den auch Aeſop in ſeinen Fabeln oft als Diener braucht, wie Luſtſpieldichter den Davus.

Orpheus.

Zu den großen Vorzügen der griechiſchen Kunſt gehörte, daß Bildner und Dichter einen Charakter, den ſie einmal angefaßt, nicht wieder losließen, ſondern durch alle denkbaren

Fälle durchführten. Orpheus war ihnen das Gefäß, in welches sie alle Wirkungen der Dichtkunst niederlegten: rohe Menschen sollte er der Sittlichkeit näher führen, Flüsse, Wälder und Thiere bezaubern und endlich gar dem Hades eine Verstorbene wieder abzwingen.

Orpheus ist in der Mitte von Lebendigen und leblosen Geschöpfen vorgestellt, die sich um ihn versammeln; Löw' und Keuler stehen zunächst und horchen, Hirsch und Hase sind durch die fürchterliche Gegenwart ihres Erbfeindes nicht erschreckt; auch andere, denen er sonst feindselig nachzujagen pflegt, ruhen in der Gegenwart des Ruhenden. Von Geflügel sind nicht die Singvögel des Waldes allein, sondern auch der krächzende Häher, die geschwätzige Krähe und Jupiters Adler gegenwärtig. Dieser, mit ausgespannten Flügeln schwebend, schaut unverwandt auf Orpheus, und, des nahen Hasens nicht gewahrend, hält er den Schnabel geschlossen, eine Wirkung der besänftigenden Musik. Auch Wölfe und Schafe stehen vermischt und erstaunt. Aber noch ein größeres Wagestück besteht der Maler; denn Bäume reißt er aus ihren Wurzeln, führt sie dem Orpheus zu und stellt sie im Kreise umher. Diese Fichte, Cypresse, Erle, Pappel und andere dergleichen Bäume, mit händegleich verschlungenen Aesten, umgeben den Orpheus; ein Theater gleichsam bilden sie um ihn her, so daß die Vögel als Zuhörer auf den Zweigen sitzen mögen, do Orpheus in frischem Schatten singe.

Er aber sitzt, die keimende Bartwolle um die Wange, glänzende Goldmütze auf dem Haupte; sein Auge aber geistreich, zartblickend, von dem Gotte voll, den er be Auch seine Augenbraunen scheinen den Sinn seiner G auszudrücken, nach dem Inhalt beweglich.

Der linke Fuß, der auf der Erde steht, trägt die

die auf dem Schenkel ruht, der rechte hingegen deutet den Tact an, indem er den Boden mit der Sohle ſchlägt; die rechte Hand hält das Plectrum feſt und ragt über die Saiten hin, indeſſen der Ellenbogen anliegt und die Handwurzel inwärts gebeugt iſt; die Linke dagegen berührt die Saiten mit geraden Fingern.

Die Andrier.

Sehet den Quellgott auf einem wohlgeſchichteten Bette von Trauben, aus denen durch ſeinen Druck eine Quelle zu entſpringen ſcheint. Sie gewährt den Andriern Wein und ſie ſind im Genuß dieſer Gabe vorgeſtellt. Der Gott hat ein rothes aufgeſchwollenes Geſicht, wie es einem Trinker geziemt, und Thyrſen wachſen um ihn her, wie ſonſt die Rohre an waſſerreichen Orten. An beiden Ufern ſeht ihr die Andrier ſingend und tanzend; Mädchen und Knaben ſind mit Epheu gekrönt, einige trinken, andere wälzen ſich ſchon an der Erde.

Sehet ihr weiter hinaus über dieſe verbreiteten Feſte, ſo ſeht ihr den Bach ſchon ins Meer fließen, wo an der Mündung die Tritonen mit ſchönen Muſcheln ihn auffaſſen, zum Theil trinkend und zum Theil blaſend verſprühen. Einige ſchon trunken tanzen und ſpringen ſo gut es ihnen gelingen will. Indeſſen iſt Dionyſus mit vollen Segeln angekommen um an ſeinem Feſte Theil zu nehmen. Schon hat das Schiff im Hafen Anker geworfen und vermiſcht folgen ihm Satyre, Silenen, das Lachen und Comus, zwei der beſten Trinker unter den Dämonen.

Natürliche, naive und doch weit ausdeutende Behandlung Griechiſcher Mythologie findet ſich in den alten Kunſtwerken.

Theseus, als Knabe, der auf des Hercules Löwenhaut kühn losgeht, indeß die andern Kinder schüchtern fliehn, ist ein schöner und erfreulicher Gedanke.

Orpheus, auf einem bezweigten Baumstamm sitzend, hat durch seine Melodien manche Thiere herbeigezogen, deren herandringende Menge ihn zu ängstigen scheint. Die Hand ist ihm von den Saiten herabgefallen, er stützt sich auf sie. Gebückt und gleichsam zurückweichend drückt er sich gegen die linke Seite des geschnittenen Steines. Das Angesicht ist schön, die Haare wild. Seine zusammengezogene Stellung ziert den Raum aufs vollkommenste und giebt Gelegenheit daß Leyer und Thiere das übrige Leere geschmack- und bedeutungsvoll ausfüllen. Die Thiere sind klein gehalten; und höchst geistreich ist der Gedanke daß ein Schmetterling gleichfalls angezogen, wie nach einem Lichte, so nach den Augen des Sängers hinflattert.

Von neuerer Kunst, aber doch auch zu beachten und zu schätzen, ist eine geschnittene Muschel: der junge Hercules w der Tugend, als einer Matrone, die Keule empfange Dieser Gedanke scheint uns glücklich; denn, wohl überlegt ist ein Hercules, der schon mit der Keule an den Scheid kommt, von selbst entschieden etwas Tüchtiges vorzuste denken wir ihn aber daß er frank und frei, als W Wanderer, den Thyrsus, die Blumenkränze und W der lockenden Wollust verschmähe, und sich die Keule ernsten derben Tugend erbitte, so möchte dieß w folgerecht seyn. Auf unserer Camee componiren zu Figuren mit einander; wie allenfalls die dritte hi davon kann die Rede seyn, wenn wir auf diesen

zurückkehren, der alle Betrachtung verdient, indem er, eigentlich rhetoriſchen Urſprungs, gleichfalls der Poeſie und bildenden Kunſt gewiſſermaßen zuſagt.

Peneus, der Flußgott, über den Verluſt ſeiner Tochter Daphne betrübt, wird von ſeinen untergeordneten Quellen und Bächen getröſtet. Wenn man fragt, wie denn eigentlich ein Flußgott trauere? ſo wird jedermann antworten: indem er ſeicht fließt; getröſtet wird er dagegen, wenn ihm friſche Waſſer zugeführt werden. Das erſte, als nicht bildneriſch, vermied Julius Roman. Peneus liegt, traurig ausgeſtreckt über ſeiner noch reichlich fließenden Urne; aber das zweite Motiv des Tröſtens, des Ermuthigens, Friſchbelebens, iſt dadurch, ſo köſtlich als deutlich, ausgedrückt, daß vier untergeordnete Flußgötter, zunächſt hinter ihm, ihre Urnen reichlich ausgießen, ſo daß ihre Waſſer ihm ſelbſt über die Füße ſchwellen und er alſo aufgefordert iſt ſtolzer und muthiger als ſonſt ſich ſtrömend zu ergießen. Der eminente Geiſt des Julius Roman zeigt ſich hier auch in ſeiner Glorie.

Die fromme, liebevolle Freude einer Mutter an ihrem jungen Knaben iſt ſchon tauſendmal, mehr oder weniger ehrwürdig und heilig, vorgeſtellt und kann in Ewigkeit variirt werden.

Die heitere, muntere Luſt einer jungfräulichen Wärterin an einem Kinde, deſſen erſte menſchliche Bewegungen ſie leitet und fördert, giebt zu den mannichfaltigſten, anmuthigſten Darſtellungen Anlaß.

Der Jüngling, der Mann, der Greis ſey von dieſem hohen Lebensgenuß nicht ausgeſchloſſen. Mercur, der einen Knaben eilig wegträgt und, zurückgewendet, ihn freundlich betrachtet; Hercules und Telephus, den wir ſchon gerühmt; Chiron und Achill; Phönix und Achill; Pan und Olympus; Niobe's Knabe und der, ihn vor den Pfeilen des Apolls ſchützende, Pädagog, und was ſonſt noch Väterliches und Lehrhaftes dieſer Art gefunden werden kann, geben köſtliche kunſtgerechte und zugleich den ſittlichen Sinn rein anſprechende Bilder.

Das Höchſte dieſer Art vielleicht iſt Simeon, entzückt über das ihm dargebrachte Jeſuskind. Ein ſchön motivirtes Bild davon iſt uns vorgekommen. Der Prieſter überläßt ſich ſeinem prophetiſchen Entzücken, das Kind, gleichſam davon erregt, wendet ſich von ihm ab, und indem es naiv die Hand ausſtreckt, ſcheint es die Gemeinde zu ſegnen. Die knieende Mutter biegt ſich vor und breitet die Arme aus, den Wunderknaben wieder zu empfangen. Die reiche Umgebung erlaubt, von den ernſt betrachtenden Prieſtern und Leviten, bis zur gleichgültigſten Gegenwart Geſchenke tragender Kinder eine vollkommene Stufenreihe darzuſtellen. Glücklicherweise hat Raphael dieſen Gegenſtand nicht behandelt und ſo bleibt dem Künſtler die Gelegenheit ohne Vorbild nach dem Höchſten zu ſtreben.

Stanford University Libraries
3 6105 026 880 869

PT 18
B40
Y.29-3

Stanford University Libraries
Stanford, California

Return this book on or before date due.

M 27